HOKKAIDO UNIVERSITY

Title	木製品 : その分類基準と北海道における変遷の特徴
Author(s)	藤井, 誠二
Citation	北海道大学総合博物館研究報告, 4, 9-132
Issue Date	2008-03-31
Doc URL	http://hdl.handle.net/2115/34689
Type	bulletin (article)
Additional Information	There are other files related to this item in HUSCAP. Check the above URL.
File Information	fulltext.pdf (本文)

Instructions for use

Hokkaido University Collection of Scholarly and Academic Papers : HUSCAP

北海道大学総合博物館研究報告　第 4 号，2008 年 3 月，9-132 頁
Bulletin of the Hokkaido University Museum No. 4, March 2008, pp. 9-132

木製品：その分類基準と北海道における変遷の特徴

藤　井　誠　二[1*]

札幌市埋蔵文化財センター，〒 064-0922　北海道札幌市中央区南 22 条西 13 丁目

Wooden goods: A Criterion for Classification and Characteristics of their Transition in Hokkaido

Seiji FUJII

Abstract　Plant (wood and grass) materials were basic and indispensable to prehistoric people's lives; however, little attention has been paid to these materials up to now. The main reason is that they are characterized by variety and destructibility. To reveal the characteristics of wooden goods of the Satsumon and the Ainu cultures, data from archaeological reports were collected and arranged into a classification system, from which a data base for wooden goods from these two cultures was created. In total 7,477 wooden artifacts from 29 sites were analyzed (table), and based on the analyses, a class catalog of 26 groups consisting of 213 types was presented. Using this table, the ratio of wooden artifacts assigned to Category 4 (type of goods) and Category 3 (use of goods) of the Satsumon Culture and of the Ainu Culture were compared. In Category 4, there were some remarkable differences in ratio in such goods as ceremonial and ritual artifacts. However, there was no outstanding difference in the number of artifacts within these two cultures. In other words, the usage of wooden goods from the Satsumon to the Ainu Culture was continual. The comparison analyses of each item and of each cultural site will be the main research topic for the future.

Keywords: wooden goods, the Satsumon Culture, Pre-modern Ainu, classification, Hokkaido

1　はじめに

北海道における擦文文化から中・近世，アイヌ文化の出土木製品研究は，ここ数年の調査，報告による資料の蓄積やいくつかの研究論文などにより，大きな進展を果たしている。特に，千歳市美々 8 遺跡，千歳市ユカンボシ C15 遺跡，千歳市オサツ 2 遺跡，札幌市 K39 遺跡第 6 次調査，上ノ国町勝山館跡，常呂町常呂川河口遺跡などの調査に代表される木製品の大量出土で，一気にその内容が充実した。ここで，これらの資料を集成し，その内容を概観しておくことは重要な意味があるものと考えられる。まさにここ 5 年，10 年が，資料蓄積の段階から分析・研究段階への画期として捉えることが可能であり，そういった意味で三浦による研究，木・繊維製品の集成は画期的なものであろう（三浦　2003，2004）。

* Corresponding author. email: ss_jiiya2006@yahoo.co.jp
© 2008 Hokkaido University Museum

一方，本州においても，全国の遺跡出土木製品の集成が行われており，木製品研究自体，汎日本的な流れの中にあるとも言える。この背景には，戦後の 1950 年代での考古ブーム，60 年代以降の高度経済成長期の中での爆発的な行政発掘の増加があり，バブルの崩壊と共にそのピークを向かえて，現在急激に減少している発掘件数にも関連しているのかもしれない。全国的な発掘調査件数の増減を背景として，資料の蓄積から，資料の活用・分析・研究へという流れがあることは確かである。

このような現状の中で，擦文文化期から近世アイヌ文化期に至る北海道内出土木製品の集成・分析を実施するにあたり，これまでデータベースの構築，木製品分類の検討を行ってきた。人との関わりの中で「木」を考える時，それらは生活する上で必要不可欠なツールとして人の活動に根深く定着し，生活の根本を支えるものであると言って

も過言ではない。木は人の生活の様々な部分に関わりを持ち，多岐にわたる種類の遺物が存在することから，分析対象としては非常に捉えにくい資料であるという性格を持つ反面，条件を整理することによって多様な視点からの分析ができる可能性を持つ資料であるとも言える。しかしながら，木製品研究では有効なデータの蓄積を行うための基礎的なデータ整理方法を含め難しい問題が山積している。というのも，発掘調査で見つかる木製品という遺物が特殊な状況下でしか出土せず，資料自体極めて脆弱であるという物としての性格上の制約があり，出土する遺物の種類に偏りが生じること，その絶対数が少ないこと，分析の視点が絞りにくいことなどがその要因になっているものと考えられる。

本研究では，諸先学が行ってきた研究を参考に木製品の分類を行い，その内容を概観しつつ該期の様相に迫りたいと考えている。最終的には，該期における時間軸の整理，資料集成とデータベースの構築を目的とするものである。

2　調査史

1)　概観

北海道における木製品・繊維製品等の調査・研究は，1930 年代の北海道式古墳調査などに始まる。北海道式古墳の調査は，江別市江別古墳群，町村農場遺跡，恵庭市茂漁古墳群（柏木東遺跡），札幌市発寒神社遺跡（N19 遺跡）などで相次いで行われ，主に刀剣類などの漆塗製品などが出土している。戦後の 1950 年代以降には，豊富町豊里遺跡，豊浦町小幌洞窟遺跡，羅臼町トビニタイ遺跡，合泊遺跡，根室市西月ヶ丘遺跡，釧路市東釧路貝塚，緑ヶ丘 6 遺跡，遠軽町寒河江遺跡，千歳市ママチ川丸木舟遺跡，浦幌町十勝太若月遺跡，斜里町ピラガ丘遺跡など，道内各地で主に焼失住居などから炭化木製品・繊維製品の出土が報告されている。1970 年代末以降には，開発に伴う大規模調査が増加し，千歳市美々 8 遺跡，旭川市錦町 5 遺跡，サクシュコトニ川遺跡，千歳市ユカンボシ C15 遺跡，札幌市 K39 遺跡第 6 次調査，上ノ国町勝山館宮の沢川右岸地点，常呂町常呂川河口遺跡など，80 年代から 2000 年に至るまで低湿地遺跡を含む緊急調査が本格化し，木製の遺構を含む木製品大量出土が相次いだ。

現在，出土木製品を時間軸でみると，縄文時代以降中近世・アイヌ期に至るまで，旧石器時代をのぞくほぼ全ての時期の木製品が出揃っていると言っていいだろう。

2)　木製品出土遺跡について（第 1・2 図）

擦文文化期から近世アイヌ文化期までで木製品の出土が見られる遺跡は，現状でピックアップしたところでは 67 遺跡を数える（第 1 表）。ただし，全ての木製品出土遺跡についてカバーしているものではない。主要な遺跡については漏れ落ちはないと思っているが，出土木製品についてその総数を把握することは困難といわざるを得ない。そこで，客観的に資料として分析に耐え得る資料

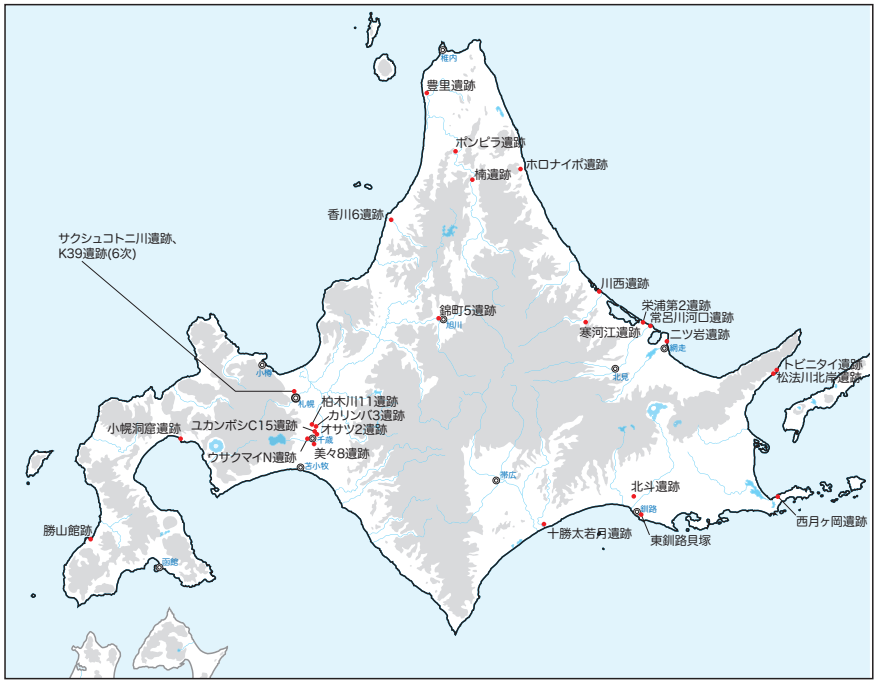

第 1 図　擦文・オホーツク文化，中近世の木製品が出土した主な遺跡

番号	都市名	遺跡名	調査年	文化(時代)	出土遺物など	文献	発行年	論文・著書	シリーズ名・出版
1	江別市	江別古墳群 (後藤遺跡)	1931	擦文	墓副葬品；刀装類	後藤寿一	1932	古墳の発掘について　−江別遺跡調査報告第一報	蝦夷往来第八号
						宇田川　洋編	1984	河野広道ノート考古篇５	北海道出版企画センター
2	恵庭市	茂漁古墳群 (柏木東遺跡)	ー1934	擦文	墓副葬品；刀装類、鞘、ﾔﾘｶﾞﾝﾅ柄	後藤寿一	1934	胆振国千歳郡恵庭村の遺跡について	考古学雑誌24-2
3	江別市	町村農場遺跡	1932	擦文	墓副葬品；刀装類	後藤守一	1934	北海道に於ける古墳出土遺物の研究(一)	考古学雑誌24-2
						宇田川　洋編	1984	河野広道ノート考古篇５	北海道出版企画センター
4	札幌市	N19遺跡	1932	中世・アイヌ	椀数点	札幌市史編集委員会	1956	琴似町史	
5	豊浦町	小幌洞穴遺跡	1961	擦文	焼失住居；炭化木製品	北大解剖教室調査団	1963	小幌洞穴遺跡	北方文化研究報告18
6	羅臼町	トビニタイ遺跡	1960	オホーツク	焼失住居；炭化木製品、繊維製品	東京大学文学部	1964	オホーツク海沿岸・知床半島の遺跡(下)	
7	苫小牧市	沼の端遺跡	1966	中世・アイヌ	丸木舟、板綴船、櫂	苫小牧市教育委員会・市立苫小牧図書館	1966	苫小牧市沼の端丸木舟発掘調査概要報告書	
8	釧路市	東釧路貝塚	1965ー？	擦文	住居跡；木製品、繊維製品	沢　四郎・宇田川　洋	1969	北海道東釧路遺跡の竪穴発掘報告	考古学雑誌55-1
						宇田川　洋	1983	擦文社会の木製品の位置づけ	考古学ジャーナル213
9	羅臼町	合泊遺跡	1970	続縄文・ オホーツク	容器口縁部破片1点	羅臼町教育委員会	1971	羅臼	羅臼町文化財報告1
10	釧路市	緑ヶ岡6遺跡		擦文	焼失住居；炭化木製品	沢　四郎	1972	釧路市緑ヶ岡STV遺跡発掘調査報告	釧路市立郷土博物館紀要1
11	遠軽町	寒河江遺跡	1971	擦文	焼失住居内ﾋﾟｯﾄ；樹皮容器	遠軽町教育委員会	1972	寒河江遺跡　−擦文文化期の遺跡−	
12	斜里町	旧禅龍寺遺跡		擦文	焼失住居；炭化木製品	金盛典夫	1974	旧禅龍寺遺跡	日本考古学年報25　1972年度版
13	浦幌町	十勝太若月遺跡	1973	擦文	焼失住居；繊維製品	浦幌町教育委員会	1974	十勝太若月　−第二発掘調査−	
				擦文	住居跡；木製品、繊維製品	浦幌町教育委員会	1975	十勝太若月　−第三発掘調査−	
14	斜里町	ピラガ丘遺跡	1973	オホーツク	焼失住居；炭化木製品、樹皮、炭化柱	斜里町教育委員会	1976	ピラガ丘遺跡　−第Ⅲ地点発掘調査報告書−	
15	豊富町	豊里遺跡	1957	擦文	竪穴住居(焼失)床面出土；繊維製品	宇田川　洋	1977	北海道の考古学２	北海道出版企画センター
16	千歳市	ウサクマイN遺跡	1976	中世・アイヌ	墓副葬品；漆器椀、刀装類	千歳市教育委員会	1977	北海道千歳市ウサクマイ遺跡　−N地点発掘報告書−	
17	標津町	伊茶仁カリカリウス竪穴群遺跡	1977	擦文	焼失住居；炭化繊維製品	標津町教育委員会	1978	標津の竪穴	
18	寿都町	津軽陣屋	1978	中・近世	刳物、曲物、井筒	寿都町教育委員会	1980	寿都町文化財調査報告書Ⅱ	
19	瀬棚町	瀬田内チャシ	1978	中世・アイヌ	漆器椀片	北海道瀬棚町教育委員会	1979	瀬田内チャシ	
20	枝幸町	ホロナイポ遺跡	1978ー1979	擦文	竪穴住居柱1点、刀子柄1点	枝幸町教育委員会	1980	ホロナイポ遺跡	
21	端野町	広瀬遺跡		擦文	住居跡；木製品、繊維製品	常呂川流域史研究会	1981	広瀬遺跡	
22	千歳市	末広遺跡		擦文	焼失住居；炭化木製品	千歳市教育委員会	1981	末広遺跡における考古学的調査(上)	
23	網走市	二ツ岩遺跡	1975ー1979	オホーツク	住居跡；木製品、繊維製品	北海道開拓記念館	1982	二ツ岩	北海道開拓記念館研究報告7号
24	根室市	西月ヶ岡遺跡	1982	擦文	焼失住居；炭化木製品、1点(図1点) 皿状木製品(ニマ)	根室市教育委員会	1983	根室市西月ヶ岡遺跡	
25	上磯町	戸切地陣屋	1981ー1982	中・近世	椀、箸	北海道埋蔵文化財センター	1982ー1983		
26	羅臼町	松法川北岸遺跡	1982	オホーツク	焼失住居；炭化木製品多数	羅臼町教育委員会	1984	松法川北岸遺跡	
						涌坂周一	1984	木の利用	考古学ジャーナル235
27	美深町	楠遺跡		擦文	住居跡；木製品、繊維製品	北海道埋蔵文化財センター	1984	美深町楠遺跡	
28	旭川市	錦町5遺跡	1982ー1983	擦文	木製遺構、遺物	旭川市教育委員会	1984	錦町5遺跡	
29	松前町	札前遺跡		擦文	焼失住居；炭化木製品	松前町教育委員会	1985	札前	
30	札幌市	サクシュコトニ川遺跡	1981ー1982	擦文ー中・近世	木製遺構、遺物多数	北海道大学	1986	サクシュコトニ川遺跡	
31	札幌市	K483遺跡	1986	近世	木製遺構、遺物	札幌市教育委員会	1988	K482・K483遺跡	
32	礼文町	上泊遺跡		オホーツク		大川　清	1988	北海二島　−禮文・利尻島の考古資料−	窯業史博物館
33	苫前町	香川6遺跡	1987	擦文	焼失住居；炭化繊維製品(紐1点)	苫前町教育委員会	1988	香川6遺跡・香川三線遺跡	
34	恵庭市	柏木川11遺跡	1989	擦文	焼失住居；炭化木製品(櫛ほか5点)	恵庭市教育委員会	1990	柏木川11遺跡	
35	千歳市	美々8遺跡	1990ー	擦文ー中・近世	木製品多数	北海道埋蔵文化財センター	1991	美沢川流域の遺跡群ⅩⅣ(美々8遺跡低湿地部)	
36	千歳市	美々8遺跡	1990ー	擦文ー中・近世	木製品多数	北海道埋蔵文化財センター	1992	美沢川流域の遺跡群ⅩⅤ(美々8遺跡低湿地部)	
37	釧路市	北斗遺跡第2次調査	1991	擦文	焼失住居；炭化木製品11点、繊維製品6点	釧路市教育委員会	1992	釧路市北斗遺跡Ⅱ	
38	千歳市	美々8遺跡	1991ー	擦文ー中・近世	木製品多数	北海道埋蔵文化財センター	1993	美沢川流域の遺跡群ⅩⅥ(美々8遺跡低湿地部)	
39	千歳市	オサツ14遺跡	1992ー1994	中世・アイヌ	串、加工材等	北海道埋蔵文化財センター	1995	千歳市オサツ2遺跡(1)・オサツ14遺跡	
40	湧別町	川西遺跡	1991ー1993	オホーツク	焼失住居；炭化木製品2点(写真図版)；皿状、男根状	北海道立北方民族博物館	1995	湧別町川西遺跡	
41	常呂町	栄浦第2遺跡	1990ー1994	擦文	焼失住居；炭化木製品多数	常呂町教育委員会	1995	栄浦第二・第一遺跡	
42	千歳市	ウサクマイA遺跡	1963	擦文	蕨手刀2点	田村俊之	1995	「ウサクマイA遺跡採集の蕨手刀」ウサクマイN遺跡・蘭越7遺跡における考古学的調査	千歳市教育委員会
43	常呂町	常呂川河口遺跡	1996ー	オホーツク	焼失住居；炭化木製品	常呂町教育委員会	1996	常呂川河口遺跡(1)	
44	千歳市	美々8遺跡	1991ー	擦文ー中・近世	木製品多数	北海道埋蔵文化財センター	1996	美沢川流域の遺跡群ⅩⅦ(美々8遺跡低湿地部)	
45	千歳市	ユカンボシC2遺跡	1993	中・近世	木杭	北海道埋蔵文化財センター	1994	ユカンボシC2遺跡	
46	札幌市	K113遺跡北35条地点	1994	擦文	竪穴住居柱	札幌市教育委員会	1996	K113遺跡北35条地点	
47	千歳市	オサツ2遺跡(2)	1995ー	擦文ー中・近世	木製品；1,300点、図269点	北海道埋蔵文化財センター	1996	千歳市オサツ2遺跡(2)	
48	札幌市	K39遺跡第3次調査	1995	中世	送り場、木製遺物	札幌市教育委員会	1997	K39遺跡大木地点(第3次調査)	
49	札幌市	K36遺跡第2次調査	1996	擦文	竪穴住居床面出土漆器椀	札幌市教育委員会	1997	K36遺跡タカノ地点(第2次調査)	
50	千歳市	美々8遺跡	1992ー	擦文ー中・近世	木製品多数	北海道埋蔵文化財センター	1997	美沢川流域の遺跡群ⅩⅩ(美々8遺跡低湿地部)	
51	千歳市	ユカンボシC15遺跡	1996ー	擦文ー中・近世	木製品多数	北海道埋蔵文化財センター	1998	千歳市ユカンボシC15遺跡(1)	
52	恵庭市	ユカンボシE7遺跡	1996ー1997	擦文	焼失住居；炭化木製品	北海道埋蔵文化財センター	1999	恵庭市ユカンボシE7遺跡	

第１表　北海道内の木製品出土遺跡及び参考文献一覧表

番号	都市名	遺跡名	調査年	文化(時代)	出土遺物など	文献	発行年	論文・著書	シリーズ名・出版
53	上ノ国町	上之国勝山館跡宮ノ沢川右岸地区調査地点	1999	中世	木製品多数	上ノ国町教育委員会	2000	上之国勝山館跡ＸＸＩ	
54	千歳市	ユカンボシC15遺跡	1996ー	擦文ー中・近世	木製品多数	北海道埋蔵文化財センター	2000	千歳市ユカンボシC15遺跡(3)	
55	千歳市	ユカンボシC15遺跡	1996ー	擦文ー中・近世	木製品多数	北海道埋蔵文化財センター	2001	千歳市ユカンボシC15遺跡(4)	
56	千歳市	ウサクマイN遺跡	1995・1999	擦文、オホーツク	木製遺構、遺物(掲載40点、表+36点)	北海道埋蔵文化財センター	2001	ウサクマイN遺跡	
57	千歳市	ユカンボシC15遺跡	1996ー	擦文ー中・近世	木製品多数	北海道埋蔵文化財センター		千歳市ユカンボシC15遺跡(5)	
58	札幌市	K39遺跡第6次調査	1996ー	擦文ー中・近世	木製遺構、遺物多数	札幌市教育委員会	2001	K39遺跡第6次調査	
59	千歳市	オサツ2遺跡	1997ー1999	擦文ー中・近世	木製品；2,164点、漆器；5点	千歳市教育委員会	2002	ユカンボシC2遺跡・オサツ2遺跡における考古学的調査	
60	千歳市	ユカンボシC2遺跡	1994・2000	中・近世	木製品；15点、漆器；2点	千歳市教育委員会	2002	ユカンボシC2遺跡・オサツ2遺跡における考古学的調査	
61	常呂町	トコロチャシ跡遺跡オホーツク地点		オホーツク	焼失住居；炭化木製品	東京大学総合研究博物館	2002	北の異界	東京大学コレクションXⅢ
62	恵庭市	カリンバ3遺跡	1999	擦文	焼失住居；炭化木製品(横櫛2点、鉄斧柄1点)	恵庭市教育委員会	2003	カリンバ3遺跡(1)	
63	恵庭市	西島松5遺跡	2000ー	擦文	墓副葬品；刀装類	北海道埋蔵文化財センター	2002	恵庭市西島松5遺跡	
64	網走市	モヨロ貝塚		オホーツク	焼失住居；炭化木製品	米村　衛	2003	最寄貝塚	北海道の地名　日本歴史地名大系１
65	札幌市	H513遺跡	2001ー2002	近世	曲物ほか	札幌市教育委員会	2004	H513遺跡	
66	札幌市	K39遺跡附属図書館本館北東地点	2002	近世	杭(4本)	北海道大学	2003	北大構内の遺跡13	
67	札幌市	K515遺跡	2003	中・近世	竪杵、加工材等	札幌市教育委員会	2004	K515遺跡	
68	札幌市	C504遺跡	2004	擦文	竪穴住居柱6点	札幌市教育委員会	2005	C504遺跡	
69	札幌市	H519遺跡	2004・2005	擦文	竪穴住居柱4点	札幌市教育委員会	2006	H519遺跡	
70	常呂町	常呂川河口遺跡	2002	擦文ーアイヌ	河川跡；木製品多数	常呂町教育委員会			
71	札幌市	K523遺跡	2004	擦文	加工材、樹皮等	札幌市教育委員会	2005	K523遺跡	
72	札幌市	K518遺跡	2002ー	擦文	板	札幌市教育委員会			
73	札幌市	K528遺跡	2005・2006	擦文ー中・近世	曲物、杭等	札幌市教育委員会			
74	千歳市	トメト川3遺跡	2006	アイヌ文化期	柱、杭、槌、箸等(160点以上)	千歳市教育委員会			
75	札幌市	K113遺跡第3次調査	2007	擦文	竪穴住居柱(4)、杭(13)	札幌市教育委員会			

第１表　北海道内の木製品出土遺跡及び参考文献一覧表（続き）

を集めるために，ここでは原則として報告書において実測図及びその属性が掲載されている資料を対象とした。報告書から知りうる資料数としては，概ね 12,000 点を超える程度であったが，図及び属性等比較分析に耐えるものとしては，7~8,000 点程度にとどまる。

以下，いくつかの代表的な木製品出土遺跡について，その概略に触れておきたい。これは，今後研究を進めていく上で，遺跡の概要やその立地，遺跡の性格などが極めて重要なポイントとなるためである。

（1）豊富町豊里遺跡概要

所在地：北海道天塩郡豊富町豊里（豊富町字アチャルペシペ 6548–1・6，6602–11・12，7868–2，7869–1・4，7871，7872–1・2，7874–1・4，7877 ほか）。

調査原因：北海道大学北方文化研究室による学術調査（北海道大学）

調査期間：昭和 32 年（1957 年）9 月 4 日—9 月 13 日（昭和 30 年 9 月中旬に予備調査を実施）

調査報告書：『天塩国豊富遺跡の発掘について』，1959.3，北海道大学北方文化研究報告 14，「豊富町出土の遺物」，『河野広道ノート＜考古篇 5 ＞－金属器・土器・石器－』1984 宇田川洋編，pp.59–65，北海道出版企画センター

遺跡の時代：縄文（早・中期），続縄文，擦文（中・後期）

遺跡の立地：遺跡は，日本海とサロベツ原野に挟まれた丘陵上に位置し，サロベツ川右岸に立地する。この丘陵は日本海に沿って南北に延びており，標高は約 25–50 m。丘陵の東側は，標高約 7–10 m程度の湿原が広がっている。特に竪穴が集中するのは丘陵終端部で，サロベツ川に対して舌状に突出した，標高約 30 m前後の丘陵上平坦部縁辺である。これらの内，予備調査を含め計 6 軒の竪穴住居跡について調査が実施されている。

主な遺構：竪穴住居跡 6 軒など（内，焼失住居 2 軒）

主な遺物（擦文期）：擦文土器，紡錘車，礫，金属製品，繊維製品（炭化），人骨など

木製品出土状況：第 4 号竪穴（焼失住居）床面から，炭化繊維製品が出土。報告では，「火災によって生じた竪穴内部の炭化物の中から繊維製品として編目の細い布片と，0.1 ｃm程度の（植物性繊維）数本を撚り合わせた繊維製品が出土」したとある。報告では，6 つに分けられた写真が掲載さ

れている。それは，4つの塊と2グループに分けられた複数の紐状の写真であるが，詳細を伺うことはできない。また，昭和27年（1952年）8月に，札幌市西高等学校の生徒らによって，太刀などを含む多数の金属製品が発見されたとの新聞報道（昭和27年9月8日）がある。発見者によれば，植物性繊維の炭化したもの（織物，編紐，蓆，漁網など）14種を発掘したと伝えられている。これにらついては，竪穴内からの発見のようだが，発見の経緯，正確な位置，出土遺物の詳細などは不明である。なお，これらの資料の一部は，河野広道ノート（宇田川編 1984）に掲載されている。これによれば，この時に見つかった繊維製品は，ゴザ状の編物6種，織物4種，組紐を含む紐状のもの6種の計16種が見られると記載されている。この内，12種の写真が掲載されている。

（2）小幌洞窟遺跡概要

所在地：北海道虻田郡豊浦町字礼文華小幌

調査原因：北大解剖教室調査団による学術調査（北海道大学）

調査期間：昭和36年（1961年）8月28日—9月4日

調査報告書：『小幌洞窟遺跡』，1963. 4，北海道大学北方文化研究報告18

遺跡の時代：続縄文（前半期），擦文（後期），近世

遺跡の立地：遺跡は，太平洋に面して南南西に小湾を形成する小幌湾に所在する。洞窟は，凝灰岩質堆積岩から成り，東南東向きの海辺に開口部をもつドーム型の海蝕自然洞窟である。遺跡は，昭和25年（1952年）8月に発見され，昭和27年(1954年）9月14日に北海道大学によって試掘が行われている。

主な遺物（擦文期）：擦文土器，石器，骨角器，木製品，金属製品など

木製品出土状況：地表下0.25–2.0 mの地層で擦文式土器が出土するとの記載があり，その範囲で出土した遺物を擦文文化期の所産としている。これらの出土遺物のうち木製品は，弓2点，仕掛弓3点，木柄5点など計10点が出土したと報告されている（このうち7点について記載，6点を図示）。

（3）根室市西月ヶ丘遺跡概要（昭和38年（1963年）調査）

所在地：北海道根室市西浜町2丁目147

調査原因：東京教育大学文学部史学方法論教室による学術調査（東京教育大学）

調査期間：昭和38年（1963年）8月3日—8月17日

調査報告書：『北海道根室の先史遺跡』，1966，根室市教育委員会

遺跡の時代：擦文（後期）

遺跡の立地：遺跡は，根室半島に広がる平原台地上に立地する。キナトイシ川の小谷に向かって突出する三つの舌状台地に，257軒の竪穴群が確認されている。台地丘の標高は約20–30 m。竪穴住居のほとんどは，舌状台地の縁端近くの平坦面，ないしは谷を望む斜面に立地し，概ね標高16–24 mの平坦面に密集する。調査は，地形等によって分けられた4グループからそれぞれ1–3軒が選ばれ，計7軒の竪穴住居について実施されている。

主な遺構：竪穴住居跡7軒など（焼失住居：第7号，第120号，第171号）

主な遺物（擦文期）：擦文土器，内耳土器，土製品（羽口？），石器（砥石），金属製品，木製品（炭化），植物遺存体（報告では，炭化したモロコシと記載）など

木製品出土状況：第7号（焼失住居）から，炭化木製品3点のほか，複数の炭化材，屋根材と見られる茅状の炭化材が出土。判定方法は不明だが，建築用材として炭化材をサンプリングしており，その大半がヤチダモで，わずかにトドマツ，ミズナラ，クリが含まれると記載している。また，炭化材の放射性炭素年代測定も行っており，915 ± 110 BPとの記載もある。

（4）苫小牧市沼ノ端丸木舟遺跡概要

所在地：北海道苫小牧市沼ノ端7，勇払川河岸

調査原因：学術発掘調査（苫小牧市教育委員会）

調査期間：昭和41年（1966年）7月2—10日

調査報告書：『苫小牧市沼の端丸木舟発掘調査概要報告書』，1966，苫小牧市教育委員会・市立苫小牧図書館

遺跡の時代：アイヌ文化期（17世紀初前半？）

遺跡の立地：遺跡は，ウトナイ湖に端を発する勇払川の中流域にあたり，海岸線から約6 kmの地

点に所在する。遺跡周辺は平坦な河岸段丘が続き，大きく蛇行する勇払川の右岸で係留された状態の丸木舟 5 艘が発見された。

主な遺構：係留杭（自然木を利用）

主な遺物：丸木舟 5 艘，櫂 1 点，棹 4 点（内 1 点は 8 破片に分割）。

木製品出土状況：最初に丸木舟の存在が認識されたのは，昭和 36 年 4 月 19 日の市民通報によるもので，翌年の発掘計画は諸事情により断念されている。その後，昭和 40 年 12 月 19 日に，3 艘の舟先が明瞭に見えるとの通報を受けて，道教委に報告するとともに現地の巡回管理を強化する一方で，翌年の発掘調査が計画された。昭和 41 年 4 月，川縁の浸食が進んだことで 4 艘の存在が確認され，同年 7 月に実施された発掘調査で最終的に 5 艘の丸木舟が発掘された。丸木舟は，地表下約 1.5 m程のレベルに埋没し，水中に舟体の半分が露出，舳先を陸側に並べ，前方に自然木を利用した係留杭が見つかっている。0 号艇は河川・湖沼用の丸木舟で，舟内に櫂破片が 1 点，棹 2 点が付属。1 号艇は，河川・湖沼用の丸木舟で，舷側内面上端に小穴約 32 箇所あり。舟内に棹 1 点が付属（棹は 8 点に破損，柄部にイトクパあり）。2 号艇は，板綴舟の舟敷きで付属品無し。舷側上端に片側約 40 箇所の貫通孔あり。3 号艇は，河川・湖沼用の丸木舟で，舷側内面上端に片側 8 箇所のくぼみ穴あり。舟内に棹が 1 点，舟の樹種はカツラとの記載あり。4 号艇は，板綴舟の舟敷きで付属品無し。舷側上端に 60 箇所の貫通孔。舟の樹種はヤチダモとの記載あり。発掘時，舟内に Ta–b（1667 AD）が充満しており，火山灰の降下により埋没したものと考えられている。

（5）千歳市ママチ川丸木舟遺跡概要

所在地：北海道千歳市朝日町 8 丁目

調査原因：下水道工事中の緊急発掘調査（千歳市教育委員会）

調査期間：昭和 45 年（1970 年）7 月 18–19 日

調査報告書：『続千歳遺跡』，1979，千歳市教育委員会

遺跡の時代：アイヌ文化期（16 世紀末 –17 世紀初頭頃？）

遺跡の立地：遺跡は石狩低地帯の南部に位置し，千歳市街地部を通るママチ川の右岸に所在する。千歳市中心部は，千歳川とママチ川の氾濫原平坦部に発達しており，かつては一面の湿地帯であった。標高は約 15 m前後で，丸木舟は地表下約 1.5 mの泥炭層上で見つかっている。発見地点は，ママチ川が大きく蛇行する河川攻撃面側に位置しており，洪水により上流部から流されてきたものと報告されている。

主な遺物：丸木舟 1 艘，横木ほか 7 点（写真では 9 点写っているが，7 点中 2 点は中央で折れていると記載されていることから 2 点は接合するものか？）。

木製品出土状況：この丸木舟は，下水道工事中に発見されたもので，発見の翌日および翌々日に緊急調査したものである。調査は，丸木舟のある範囲のみをトレンチ状に掘削しており，転覆した状態の丸木舟本体のほか，舟体の下（内部）およびその付近から，付属品と見られる横木等 7 点が見つかっている。本体には，5 対 10 箇所の小孔が確認されていることから，2 点は横木以外のものであろうと記載されている。先にも触れたが，舟の付属品である櫂，棹，アカ汲みなどが見つかっておらず，転覆した状態で見つかっていることから，洪水などで上流から流されてきたものが本地点に埋没したと報告している。

（6）遠軽町寒河江遺跡概要

所在地：北海道紋別郡遠軽町字向遠軽 29

調査原因：草地改良工事に伴う発掘調査（遠軽町教育委員会）

調査期間：昭和 46 年（1971 年）5 月 6 日—5 月 23 日

調査報告書：『寒河江遺跡－擦文文化期の遺跡－』，1972，北海道遠軽町教育委員会

遺跡の時代：擦文（後期）

遺跡の立地：湧別川と生田原川の合流地点南方約 1km，河岸段丘末端の独立丘上に立地。標高は，83 m前後。河面との比高差は約 10 m。独立丘上は，約 1,500㎡の平坦面。地表からの目視で 28 軒の竪穴住居跡が確認されている。

主な遺構：竪穴住居跡 6 軒（調査対象）

主な遺物：擦文土器，土製品 (紡錘車)，石器，樹皮製品など

樹皮製品出土状況：第 11 号竪穴住居跡床面ピット内から，樹皮容器 1 点。ピットは，長径 51 cm，

短径 30 cm，深さ 25 cm。樹皮容器内には，（有機分の濃密な）黒色腐植土が充満していたとの記載。

（7）浦幌町十勝太若月遺跡

概要

所在地：北海道十勝郡浦幌町字下浦幌東 5 線南 80，82

調査原因：第 2 次農業構造改善事業草地造成工事に伴う発掘調査（浦幌町教育委員会）

調査期間：昭和 48 年（1973 年）7 月 1 日—9 月 22 日（第 2 次調査）

調査報告書：『十勝太若月－第 2 次発掘調査－』，1974，浦幌町教育委員会

遺跡の時代：縄文（早，中，後，晩期），続縄文，擦文（後期），アイヌ

遺跡の立地：遺跡は，浦幌十勝川に向かう標高 20–40 m の河岸段丘上の南東向き緩斜面に立地する。竪穴住居跡は，標高 26–28 m の段丘縁辺部平坦面若しくは緩斜面に集中する。

主な遺構：竪穴住居跡 16 軒（第 1 次調査 4 軒，第 2 次調査 12 軒），土壙（擦文期 4 基）など

主な遺物（擦文期）：擦文土器，紡錘車，石器，礫，金属製品，木製品・繊維製品（炭化）など

木製品出土状況：第 8 号住居跡の主柱穴内から柱材（1 点）が出土。第 16 号住居跡（焼失住居）から，炭化木製品片，柱材，炭化繊維製品，植物遺存体などが出土。木製品は 5 点出土したと記載されているが，図示しているのは 2 点で，椀もしくは坏の一部であろうと記載。全てカマド脇からの出土。繊維製品は，アンペラ状の編物，縄状の炭化物があり，壁際から出土している。写真では 8 点の縄状製品片が掲載されている。このほか，植物遺存体が土器内部などにまとまって見つかっている。報告によれば，肉眼観察でそれぞれオオムギ，シソ，アワとの記載。また，礫群とともにオニグルミがまとまって見つかっている。

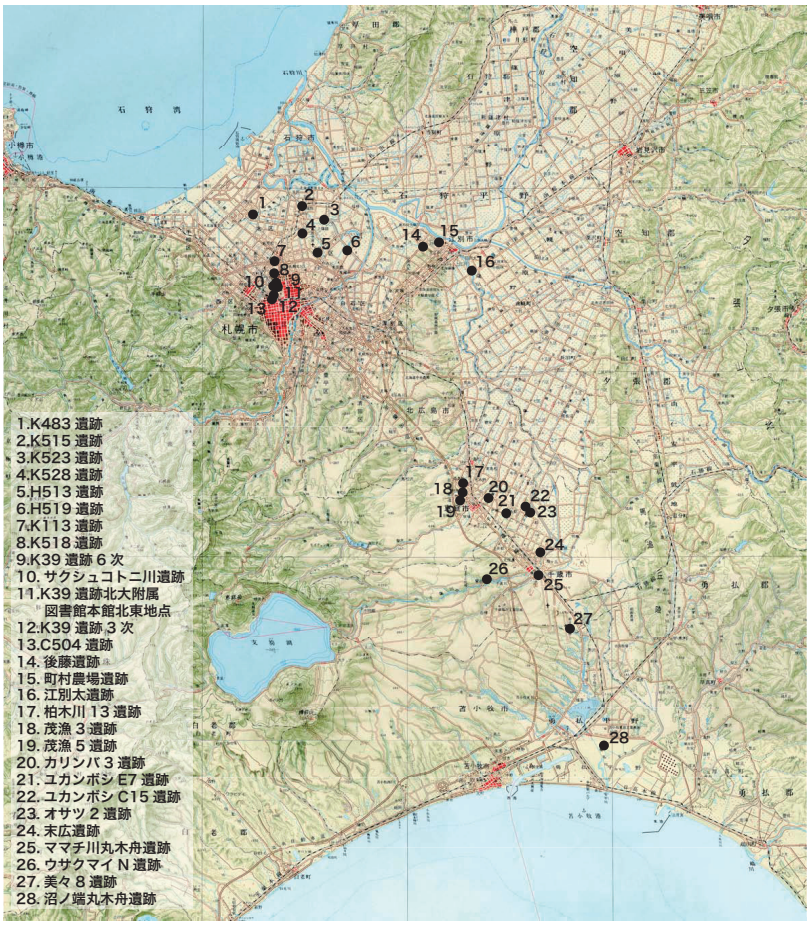

第 2 図　石狩低地帯の主な木製品出土遺跡

（8）標津町伊茶仁カリカリウス（竪穴群）遺跡

概要

所在地：北海道標津郡標津町字伊茶仁 7–1・3・7–10

調査原因：国庫補助による学術発掘調査（標津町教育委員会，標津町広域遺跡保存調査研究会）

調査期間：昭和 52 年（1977 年）10 月 14 日—11 月 8 日

調査報告書：『標津の竪穴－昭和 52 年度標津町内遺跡分布調査事業発掘報告書－』，1978，北海道標津町教育委員会

遺跡の時代：擦文（後期）

遺跡の立地：標津町は，知床半島と根室半島を結ぶ海岸線が形づくる弧線のほぼ中央に位置し，竪穴群は根室海峡を望む低い海岸段丘上に立地する。段丘下にはポー川が北流し，広大な湿原が広がっている。段丘の標高は約 17–20 m。伊茶仁カリカリウス竪穴群は，北側斜面から東側斜面に

連続する約 2km の範囲に数十基単位で群在し，総数 1500 軒に達する。遺跡の存在が知られたのはかなり古く，大正 8 年（1919 年）に踏査が行われている。1960 年代になって，相次いで調査が行われるようになり，1970 年代の分布調査によって遺跡群の全体像が明らかになった。

主な遺構：竪穴住居跡 1 軒

主な遺物：擦文土器，石器，繊維製品（炭化）など

繊維製品出土状況：1 号住居址（焼失住居）床面から，炭化繊維製品（袋状編物製品；アイヌのサラニプに酷似）1 点が出土。

（9）枝幸町ホロナイポ遺跡概要

所在地：北海道枝幸郡枝幸町 8021，8077，北栄町 1060–1，8608，956–1–3，1474–1，岬町 955–1–2，738–1–2，633–3，634–1・3

調査原因：一般国道 238 号線枝幸町地内バイパス工事に伴う発掘調査（枝幸町教育委員会）

調査期間：昭和 53 年（1978 年）4 月 25 日—昭和 54 年（1979 年）11 月 30 日

調査報告書：『ホロナイポ遺跡－枝幸バイパス建設用地内埋蔵文化財発掘調査報告書－』，1980.3，北海道枝幸郡枝幸町教育委員会

遺跡の時代：縄文，続縄文，擦文（後期）

遺跡の立地：枝幸町は，北海道北部の背陵域を形成する北見山地の北端に位置し，市街地周辺の地形は低丘陵から続く二つの低位段丘が発達している。市街地には幌別川が流れ，その流域には広範囲にわたって低湿地帯が広がっており，遺跡は市街地の西を流れるホロナイポ川などによって形成された細長い段丘上に立地する。標高は約 6–20 m。一帯の段丘上平坦部には，130 軒に及ぶ竪穴が確認されている。遺跡周辺の古植生については，花粉分析により，遺跡形成時と現在の植生に大きな違いはなかったことが判明しており，遺跡周囲では落葉広葉樹のカシワ，ミズナラ，シラカンバ，ウダイカンバ，ケヤマハンノキの林がひろがり，開けた陽当たりの良い場所にはタラノキ，ススキ，ヨモギ，キク科植物，ササなどが繁る草叢があり，沢沿いの幾分湿った場所ではハリギリ，ハルニレ，オヒョウニレ，シナノキ，キハダ，ヤチハンノキ，ヤナギが多く，林の縁にはオオイタドリが繁茂し，針葉樹のトドマツ，エゾマツ，アカエゾマツはほとんど育成していなかったとの結果が得られている。また，木本花粉の出現率が高いことから，住居址は林の中に点在し，草地の面積は少なかっただろうとしている。

主な遺構：竪穴住居跡 49 軒，土壙 5 基（内 3 基は鍛冶遺構の可能性がある）など

主な遺物（擦文期）：擦文土器，土製品，石器，金属製品，木製品（柱根）など

木製品出土状況：第 2 号竪穴住居址の主柱穴内から，柱根 2 点が出土。内 1 点が図示。直径 53 cm，残存長 44 cm で，全面に面取りされている。樹種は広葉樹との記載。

（10）千歳市末広遺跡概要

所在地：北海道千歳市稲穂 2 丁目 13–15，3 丁目 1・2，4 丁目 6・7，清流 2 丁目

調査原因：市道 29 号線道路改良工事に伴う発掘調査（千歳市教育委員会）

調査期間：昭和 55 年（1980 年）

調査報告書：千歳市文化財調査報告書Ⅶ『末広遺跡における考古学的調査（上）』，1981，千歳市教育委員会

遺跡の時代：縄文（早 – 晩期），続縄文，擦文，アイヌ

遺跡の立地：千歳市は，石狩低地帯の南部に位置し，西の支笏湖に端を発し北流して日本海に注ぐ石狩川支流千歳川と，伏流水を集めて太平洋に注ぐ複数の河川を持つ。つまり，石狩低地帯の分水嶺に位置し，古くから日本海と太平洋を結ぶ交通の要衝にあって，連綿と人々の生活が営まれた地域であることは広く知られているところである。千歳市街の現地形の形成は厚く堆積する樽前山の火山噴出物によるもので，多くの遺跡が良好に保存されている地域でもある。末広遺跡は，石狩平野の最南端に位置し，千歳川左岸の河岸段丘上微高地に立地する。遺跡の標高は約 13.5 m，千歳川の水面レベルが約 10 mで，遺跡がある台地から北側は，低地，低湿地，沼地が広がっている。末広遺跡は，昭和 43 年（1968 年）の調査を最初として幾度かの調査が実施されており，遺跡としてはかなり広範囲にわたることが明らかになっている。

主な遺構：竪穴住居跡 27 軒，土壙 20 基，屋外炉など（1980 年調査分）

主な遺物（擦文期）：擦文土器，須恵器，紡錘車，石器，礫，金属製品，木製品（炭化）など。
木製品出土状況：IH–32 住居址（焼失住居）床面壁際から，炭化木製品が出土。報告によると，径 2.4 cm，厚さ 1.6 cm ほどのソロバン玉を 3 つ連ねたような形状で，中央に径 0.7 cm の貫通孔がある。胴部（最大副部）には幅 0.1 cm 沈線がめぐり極めて丁寧な整形だが，用途は不明と記載されている。報告書では実測図は掲載されているが，写真は未掲載。『考古資料大観 11 －続縄文・オホーツク・擦文文化－』（2004 年，小学館）には写真が掲載されており，「ミニチュア連珠状製品」という名称で紹介されている。

（11）美深町楠遺跡概要
所在地：北海道中川郡美深町字楠 49–1 地先，52 地先
調査原因：天塩川改修事業に伴う発掘調査（北海道教育委員会）
調査期間：昭和 55 年（1980 年）—昭和 58 年（1983 年）
調査報告書：『美深町楠遺跡－天塩川改修事業の内楠築堤工事用地内埋蔵文化財発掘調査報告書－』，1983，財団法人　北海道埋蔵文化財センター
遺跡の時代：縄文（中期），擦文（後期）
遺跡の立地：美深盆地北端，北流する天塩川の右岸段丘上氾濫原に立地。竪穴住居群は，周辺よりやや高い微高地上に構築。標高は，53 m前後。周辺の山間部は，針葉樹のエゾマツ，トドマツが大部分を占め，広葉樹ではナラが多く，山麓から平地にかけては，カツラ，ハンノキ，ヤチダモ，アカダモなどが分布。
主な遺構：竪穴住居跡 39 軒，土壙 1 基，溝跡 1 条（自然形成の水路）など
主な遺物：擦文土器，紡錘車，石器，金属製品，木製品（炭化）など
木製品出土状況：H–37（焼失住居）床面から，木皿 1 点，樋状木製品 1 点

（12）千歳市美々８遺跡概要
所在地：千歳市美々 1714，1292–381 他
調査原因：新千歳空港建設に伴う発掘調査（北海道教育委員会）
調査期間：昭和 56 年（1981 年）—平成 4 年（1992 年），1 次 –9 次
低湿地部：平成元年（1989 年）—平成 4 年（1992 年）まで
調査報告書：美沢川流域の遺跡群 XIV–XVIII，XX
遺跡の時代：擦文文化期，中・近世アイヌ文化期
遺跡の立地：石狩低地帯，分水嶺の南側（太平洋側），美沢川上中流域左岸台地及び低湿地部。美沢川は，ウトナイ湖に注ぐ美々川の西上水源。標高は，台地部で 20 m前後，低湿地部で 2.5–6.0 m。低湿地部からは，舟着場，物送り場などの遺構とともに近世アイヌ期の膨大な量の木製品が出土。
主な遺構：小規模なアイヌ集落，道跡，舟着場，建物跡（家屋や舟着場の小休所など），物送り場，炉跡など
主な遺物：擦文土器，陶磁器，石器・石製品，金属製品，木製品・繊維製品，骨角器，ガラス玉，動・植物遺存体など

（13）根室市西月ヶ丘遺跡概要（昭和 57 年（1982 年）調査）
所在地：北海道根室市西浜町 6 丁目 4・5
調査原因：道路改良工事に伴う発掘調査（根室市教育委員会）
調査期間：昭和 57 年（1982 年）7 月 11 日—9 月 1 日，9 月 19 日—9 月 30 日
調査報告書：『根室市西月ヶ丘遺跡発掘調査報告書』，1983.3，根室市教育委員会
遺跡の時代：擦文（後期）
遺跡の立地：遺跡の立地については前述。1974 年の分布調査報告では，1963 年の分布調査範囲よりも更に北側に遺跡が広がっていることが確認されている。また，1976 年に国指定史跡となっている（6 丁目 9 番地；136,876 ㎡）。調査では，竪穴住居跡床面からサンプリングした試料を使用して花粉分析を行っており，木本類では，マツ属，モミ属，トウヒ属，コナラ属，カバノキ，ハシバミ属，クマシデ属，ハンノキ属，ニレ—ケヤキ属，エゴノキ科，ツツジ科が出現している。この結果から，遺跡周辺の植生は，イネ科やヨモギ属の優先する草原があり，湿地にはハンノキ林，遺跡周辺はモミ属にコナラ亜属などの落葉広葉樹が混じる，汎針広混交林が広がっていたと推定している。
主な遺構：竪穴住居跡 4 軒，土坑，柱穴など
主な遺物（擦文期）：擦文土器，土製品，礫，金属

製品，木製品（炭化）など
木製品出土状況：1 号住居址（焼失住居）床面から，炭化木製品（皿状木製品；刳り皿）1 点が出土。このほか，覆土中より屋根材と見られる割板材，多量の炭化葺草が検出されている。また，住居材としている炭化材について樹種鑑定を行っており，鑑定の結果，イチイ，トドマツ，エゾマツ，ホオノキ，アサダなどが報告されている。

（14）旭川市錦町 5 遺跡概要
所在地：北海道旭川市川端町 4 条 9・10 丁目
調査原因：旭川市川端土地区画整理事業に伴う発掘調査（旭川市教育委員会）
調査期間：昭和 57–58 年（1982–83 年）
（木製品が出土した埋没河川部の調査は昭和 58 年（1983 年））
調査報告書：北海道旭川市埋蔵文化財発掘調査報告第 3 輯『錦町 5 遺跡』，1984，旭川市教育委員会
遺跡の時代：擦文（中期）
遺跡の立地：旭川市は，北海道のほぼ中央にあたる川上盆地に位置している。市街地は，複数の河川が合流する低位段丘上に開けており，古くから遺跡が密集している地域であることが知られている。遺跡は，石狩川右岸の低位段丘上微高地に立地し，石狩川にそそぐ小河川沿いに残されている。標高は約 105 m前後。神居古潭の竪穴住居址群として北海道指定史跡となっている範囲には，200 軒以上の竪穴が確認されている。
主な遺構：竪穴住居跡 7 軒（内 1 軒は鍛冶遺構），ヤナ状遺構など
主な遺物：擦文土器，須恵器，紡錘車，土鈴，羽口，石器，石製品，礫，金属製品，鉄滓，木製品など。
木製品出土状況：旧河道（埋没河川）から，木材の集積（ヤナ状遺構）が検出され，多数の土器，石器とともに木製品が出土した。報告書に実測図が掲載されている木製品は 29 点（属性表は 28 点）。斧柄，丸木杭，板材，割材，木端，樹皮巻などが出土。図を掲載した木製品以外にも，加工痕のある木片があるとの記載。これらのうち，102 点について樹種同定を実施。樹種構成は以下のとおり。針葉樹；トドマツ 3，広葉樹；ハルニレ 7，ヤチダモ 7，ヤマグワ 1，イヌエンジュ 2，ミズナラ 1，ヤチハンノキ 37，ドロノキ 12，オニグルミ 1，ヤナギ 16，ウダイカンバ 1，イタヤカエデ 1，同定不能 13（実測図掲載木製品を除く）。

（15）松前町札前遺跡概要（第 1 地点）
所在地：北海道松前郡松前町字松前 368，375
調査原因：国道 228 号線改良拡幅工事に伴う緊急発掘調査（松前町教育委員会）
調査期間：昭和 58–59 年（1983–84 年）
第 1 地点：昭和 59 年 4 月 9 日—9 月 13 日
第 2・3 地点：昭和 58 年 6 月 15 日—8 月 3 日
調査報告書：『札前－国道 228 号線改良拡幅工事に伴う緊急発掘調査報告書－』，1985，北海道松前郡松前町教育委員会
遺跡の時代：縄文（前期），擦文（後期）
遺跡の立地：遺跡は，海食崖が発達する渡島半島松前町西部の海成段丘上に立地する。遺跡周辺では 5 段の段丘面が見られ，札前遺跡はこのうち第 3 段丘（旧汀線 25–30 m）の崖端部に位置し，標高約 22–24 mの平坦部に竪穴群が分布する。この地方の地形，地質的特徴でもあるが，扇状地や低地に発達するような大きな河川はなく，遺跡付近には段丘を貫流する小河川があるのみである。周辺植生については，花粉分析が行われている。報告によれば，遺跡周辺にはミズナラ，コナラ，ハルニレ，ブナ，シナノキ，カエデ，サワシバ，ハンノキを主とした冷温帯林が分布していたが，樹木花粉の出現率は極めて低く，遺跡のある台地上には樹木がほとんど育成していなかったか，カシワ，コナラを主とした疎林がわずかに分布していたのみであろうと報告されている。その要因として，雑穀農耕，鉄加工作業（薪炭材の調達）による伐採をあげている。
主な遺構：竪穴住居跡 33 軒（第 1 地点），掘立柱建物跡（平地式住居），土坑，柱穴，鍛冶遺構（精錬製鉄？）など
主な遺物（擦文期）：擦文土器，須恵器，紡錘車，羽口，石器，礫，金属製品，鉄滓，木製品（炭化）などのほか，植物遺存体では，炭化雑穀のほか炭化米が出土。
木製品出土状況：第 3 号住居址（焼失住居）床面から，（椀状の）炭化木製品片 2 点が出土。同一個体と思われると記載。

（16）常呂町栄浦第二遺跡概要

所在地：北海道北見市常呂町字常呂，字岐阜，字栄浦

調査原因：道道サロマ湖公園線緊急道路整備事業に伴う緊急発掘調査（常呂町教育委員会）

調査期間：平成２年（1990 年）–平成５年（1993 年）平成３年度（1991 年度）４月 22 日—11 月 16 日

調査報告書：『栄浦第二・第一遺跡』，1995，北海道常呂町教育委員会

遺跡の時代：縄文（中期），続縄文，オホーツク，擦文

遺跡の立地：遺跡は，オホーツク海に沿って東西に伸びる砂丘上に立地する。この砂丘上には，2,500 軒以上の竪穴住居跡が確認されており，昭和 49 年に史跡指定を受けている。その後も追加指定などを受け，史跡常呂遺跡として平成 3–5 年度に史跡整備が行われている。この付近の地形は海成段丘からなり，主に，段丘，砂丘・砂堤，後背湿地等で構成される。遺跡は，東西に伸びる高位段丘，及びその北側を流れるライトコロ川とオホーツク海に挟まれた沖積段丘，及び砂丘上に広がっている。平成３年度に調査された擦文期の集落は，ライトコロ川に近接する微高地や低地（標高 2–3 m）で検出されている。

主な遺構（擦文期）：竪穴住居跡８軒（平成３・４年度調査分）など

主な遺物（擦文期）：擦文土器，紡錘車，石器，礫，金属製品，炭化木製品，炭化樹皮製品？など

木製品出土状況：32 号竪穴（焼失住居）から，炭化した不明木製品片（炭化材？）２点が出土。45 号竪穴床面から，筬３点，棒状製品片７点，その他織機関連と見られる製品片などを含む木製品片が 10 点，樹皮製品片が３点出土している（いずれも炭化）。この住居跡では，建材と見られる炭化材の樹種同定を行っており，広葉樹，コナラ節の一種，ヤナギ属，アサダ，キハダ，ハンノキ属，トネリコ属が同定されている。

（17）釧路市北斗遺跡概要

所在地：北海道釧路市北斗 2–4・14–21・24・25，3–2・6・11，4–1・2，6–3・7・8 ほか

調査原因：史跡整備事業に伴う発掘調査（釧路市教育委員会）

調査期間：平成３年（1991 年）６月 11 日—10 月 26 日（第２次調査）

調査報告書：『釧路市北斗遺跡Ⅱ－史跡北斗遺跡保存整備事業に伴う発掘調査報告書－』，1992.3，北海道釧路市教育委員会

遺跡の時代：旧石器，縄文（早—晩期），続縄文，擦文（後期），アイヌ文化期

遺跡の立地：北斗遺跡は，釧路湿原に面して東西方向に幅 2.5 km，奥行き 0.5 km の範囲におよび，このうち東側 233,741 ㎡が国指定史跡となっている。標高約 10–25 mの台地上には，縄文期—擦文期の住居跡 338 軒が確認されている。第２次調査は，史跡内東端部の舌状台地で実施。この台地では，円形・楕円形竪穴 31 軒，方形竪穴 26 軒が確認されており，このうち９軒の擦文期竪穴住居跡を調査。調査地点は，釧路湿原西縁の台地上に位置し，南西向き舌状台地の平坦部及び緩斜面に立地。標高約 17–22 m。湿原周縁の丘陵地では，ほぼすべての林がかつて伐採されており，天然林はほとんど見られない。かつての植生（天然林）は釧路から根室にかけての台地上にある自然公園などに見られ，ミズナラ，シナノキ，ハリギリ，エゾイタヤ，ハルニレなどの落葉広葉樹種と，エゾマツ，トドマツなどの針葉樹種がさまざまの割合で混交している。

主な遺構：竪穴住居跡９軒など

主な遺物（擦文期）：擦文土器，石器，金属製品，木製品・繊維製品（炭化）など

木製品出土状況：第 20 号（焼失住居）から，炭化木製品４点のほか，複数の炭化繊維製品（報告では，衣類の一部と見られるもの，縄状のもの，糸，編み籠などと記載。報告書写真では６種類を掲載），屋根材と見られる炭化材（ヨシ）が出土。カマドの周りにコの字状に配置された炭化板材が見つかっている（最大で長さ 150 cm，幅 30 cm，厚さ 1.5 cm）。第 21 号（焼失住居）床面から，炭化木製品６点が出土。

（18）千歳市ユカンボシ C15 遺跡概要

所在地：千歳市長都

調査原因：道路（北海道横断自動車道）建設に伴う発掘調査（北海道教育委員会）

調査期間：平成８年（1996 年）—平成 10 年（1998 年）

調査報告書：ユカンボシ C15 遺跡 (1)–(6)
遺跡の時代：旧石器時代，縄文時代中・後期，続縄文文化期，擦文文化期，アイヌ文化期
遺跡の立地：石狩低地南東部，千歳川中流域の湿地帯，長都沼（オサツトー）に流れ込むユカンボシ川下流部の微高地及び低湿部。現在は長都沼の姿はなく，ユカンボシ川も改修工事等により整備が進められ，当時の景観はほとんどない。標高は，微高地で 8–9 m，低湿部で 6.0 m前後。微高地上及び河川内からは，擦文から近世に至る各期の集落，膨大な量の木製品が出土。特に擦文期の木製品は，質・量とも他に類をみない。
主な遺構（擦文文化期以降）：周溝のある墓，土壙墓，住居跡，建物跡，鍛冶遺構，送り場，道跡，杭列など
主な遺物（擦文文化期以降）：擦文土器，青磁皿，金属製品，木製品・繊維製品，骨角器，ガラス玉，動・植物遺存体など

（19）札幌市 K39 遺跡第 6 次調査概要
所在地：札幌市北区北 18・19 条西 11–13 丁目
調査原因：環状通整備事業（環状通エルムトンネル建設）に伴う発掘調査（札幌市教育委員会）
調査期間：平成 8 年（1996 年）—平成 11 年（1999 年）
調査報告書：K39 遺跡第 6 次調査
遺跡の時代：続縄文文化期，擦文文化期，中・近世文化期
遺跡の立地：石狩低地北部，石狩川河口部に注ぐ豊平川によって形成された扇状地の末端，旧琴似川中流域サクシュコトニ川沿いの自然堤防上微高地及び埋没河川。擦文期から近世に至る 7 文化層が確認されている。特に擦文期で 6 文化層が検出され，集落・土器の変遷が細かく追える。このうち 4 時期に対応する木製品が層位的に出土しており，魚止め様の杭列，舟着場的な遺構も検出されている。標高は，微高地で 9–11 m，埋没河川部で 6–8 m前後。
主な遺構：住居跡 55 軒，炉跡，鍛冶遺構，杭列など
主な遺物：擦文土器，石器・石製品，金属製品，木製品・繊維製品，骨角器，ガラス玉，動・植物遺存体など

（20）上ノ国町勝山館跡（宮ノ沢川右岸地区調査地点）概要
所在地：北海道檜山郡上ノ国町字大留 100
調査原因：史跡整備事業に伴う発掘調査（上ノ国町教育委員会）
調査期間：平成 11 年（1999 年）
調査報告書：『史跡上之国勝山館跡 XXI　平成 11 年度発掘調査環境整備事業概報』，2000，上ノ国町教育委員会
遺跡の時代：中世，近世
遺跡の立地：勝山館跡は，上ノ国市街地の南西に位置する。標高 75–120 m前後の北西に向かって延びる台地上平坦面に館跡があり，台地の東西は小河川によって開析された谷に挟まれている。台地の背後（東）には標高 159 mの夷王山があり，その東麓には夷王墳墓群が所在する。台地の東側を開析しているのが宮ノ沢川で，宮ノ沢川右岸地区調査地点は河口部付近，館跡主体部の東側の直下で，いわゆる城下町にあたる。調査地点は，侍屋敷として伝えられ，館中心部を含めこれまでに中近世の膨大な資料が発掘されている。特に，同調査地点では，駒ヶ岳 d 火山灰（Ko–d，1640 年降灰）の堆積層下で，多数の陶磁器とともに木製品が検出されており，慶長期の遺物群であるとされている。
なお，勝山館跡は，1977 年に国指定史跡となり，1979 年以降，継続して史跡整備事業が行われている。
主な遺構：土壙，沢跡，杭列，石積みなど（宮ノ沢川右岸地区）
主な遺物：陶磁器，金属製品，木製品，骨角器，ガラス玉など（宮ノ沢川右岸地区から出土した木製品は，1,000 点以上との記載があるが，詳細は不明。宮ノ沢川右岸地区以外の調査地区でも，数百点の木製品が出土しているようだが詳細は不明。）

3　木製品分類について

1）木製品の分類の問題点

木製品基礎研究の最大の問題点は，その分類基準の設定の難しさにあると言っても過言ではないだろう。木製品研究の第一人者である山田や三浦が指摘するように，木質遺物は用材差や加工技術により形状に違いが生じること，再利用・再加工

により製品がさらに別器種に転換する，あるいは本来の用途・加工後の用途が不明になる例が少なくないこと，様々な素材を組み合わせて製品を作ることが容易であること，北海道が極めて特殊な地域性を持っていること，交易により製品や製品以外の多様な木質遺物が流入することなど，多くの要素が複雑に絡み合うことによって，ある一定の基準に基づいた分類作業を困難にしている状況が存在する。

木製品の基礎研究を体系的に実施するためには，木製品の持つ技術的側面と性格的側面を切り離して考える必要がある。木製品が持っている人の生活・活動に対する浸透範囲は，土器や石器，鉄器などに比して極めて広いものと言える。木製品がその背景に持っている技術的側面と性格・機能的側面とは，その多様さ故にそれぞれ独立的な世界観が構築されていると言って良いであろう。

2）木製品の分類

木製品利用のサイクルはそれ自体単純ではあるが，素材の性質や植生，広範な利用範囲，地域差と技術差，個人や社会の意志などの諸要素が絡むことによって，極めて複雑な様相を呈する。考古遺物を整理・分析していく上では，基本的には他の考古遺物同様，計画立案，材入手，製作･生産，使用・利用，廃棄といった流れ（第３図）を軸として整理する必要があるが，木製品の場合，基本的な枠組みに多種多様なフィルタを掛けていかなければならない。

研究の基本となるのは基礎データ構築と分類基準の整理であるが，ベースとなる分類基準については基本的には器種レベル及びひとつ上位のカテゴリーを基軸として，全てを網羅していくことが最も望ましいだろう。もちろん現時点で全ての木製品（器種）を網羅することは不可能であるが，今後の新資料の組み込みを容易にする分類枠をつくることが必要となる。

今回提示した木製品分類は，分類３（道具群レベル）の 26 群を基軸としている。これは，木製品の使用・利用に視点を置いた分類であり，生活の様相，遺跡（集団）の性格などを知る手がかりとなるものと考える。分類４（器種･部材）では，現時点で遺物として確認はされていないが，存在するであろうと推定されるものもいくつか設定しており，器種が判別可能な部材・破片を含め，計 213 器種となっている。道具群レベルで重複するものが出てくるなど若干の検討課題が残っているが，それぞれの内容については以下のとおりである（第２表）。

分類１：人間活動の基本単位として，以下の５目を設定した。
小集団（個・家族を単位として捉えられるもの），中集団（個・家族，集落を単位として捉えられるもの），大集団（家族，集落を単位として捉えられるもの），集団間（集落，国家を単位として捉

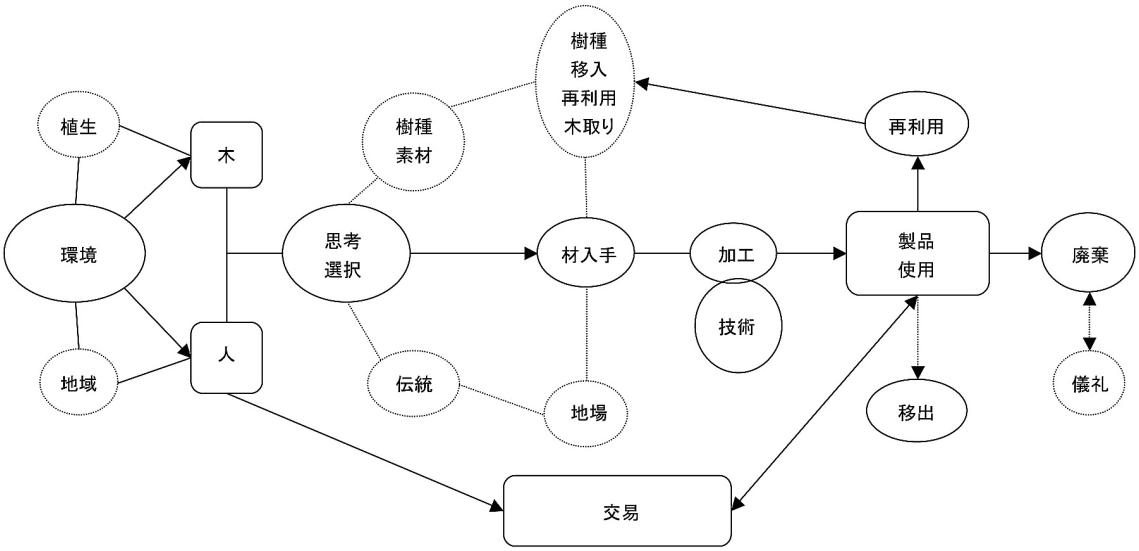

第３図　木材利用概念図

分類1			分類2			分類3		新	器種・部材など
小集団	A	個家族	家	a	衣	編・織物	1	001	織物
								002	敷物
								003	袋
								004	帯
								005	背負子紐
								006	網
								007	籠
								008	笊
								206	編物
						装身具・玩具	2	009	櫛櫛
								010	堅櫛
								011	簪(かんざし)
								012	木玉
								013	帯留め
								014	緒締(おじめ)
								015	檜扇
								213	羽子板
						嗜好具	3	016	キセルラウ
								017	たばこ入れ
								018	根付け
								019	茶筅
						携帯具	4	020	鞘
								021	山刀鞘
								022	山刀鞘帯執部
								023	鞘帯執部
								024	樹皮製鞘
								025	鐔(つば)
								026	刀柄
								027	刀子柄(マキリ柄)
						紡織具(寝具)	5	028	機織具
								029	編機
								030	編具
								031	糸締具（へら）
								032	糸巻
								033	コモ槌
								034	紡錘棒
								035	繊維束
								036	腰当て
								207	筬
					食	2	食用具	6	037	椀
								038	刳物
								039	容器
								040	皿
								041	片口
								042	匙
								043	箸
								044	串
						調理具	7	045	簞
								046	大簞
								047	簞ミニチュア
								048	団子簞
								049	漬し具
								050	杓子
								051	俎板
					住	3	建築具	8	052	建材
								053	柱
								054	棟木・母屋
								055	桁・梁
								056	垂木
								057	高床倉庫(部材)
								058	梯子
								059	閂(かんぬき)
								060	屋根縫針
								061	針
								062	壁板
								063	丸杭
								064	角杭
								065	割杭
								066	二股杭
								208	屋根材
						家財具	9	067	曲物
								068	曲物把手
								069	曲物蓋板
								070	曲物底板
								071	曲物側板
								072	箱物
								073	箱物蓋板
								074	箱物底板・脚
								075	箱物側板
								076	折敷
								077	折敷蓋
								078	折敷底
								079	折敷側板
								080	結物
								081	樽
								082	樽蓋板
								083	樽底板
								084	樽側板
								085	樽栓
								086	桶
								087	桶底
								088	桶側板
								089	輪材
								090	盆
								091	刳鉢
								092	浅鉢
								093	椀
								094	椀蓋
								095	漆塗椀
								096	容器
								097	漆塗容器
								098	舟形片口容器
								099	樹皮容器
								100	炉鉤
								101	雪かき
								102	斧柄

分類1			分類2			分類3		新	器種・部材など
小集団	A	個家族	家	a	住	工作具	10	103	袋式鉄斧柄
								104	手斧柄
								105	横槌
								106	縦槌
								107	縦槌ミニチュア
								108	掛矢
								109	作業台
								110	芽針
								111	楔
								112	挟み木
								113	砥石入れ
								114	模造品（雛型）
						結束具	11	115	樹皮製結束具
								116	縄
								117	紐
						発火具	12	118	ヒキリ板（ウス）
								119	ヒキリ棒（ギネ）
								120	切截樹皮
中	B	個家族集落	労働	b1	生業	狩猟具	13	121	弓
								122	弓筈
								123	矢
								124	矢柄
								125	矢筈
								126	矢中柄
								127	矢筒
								128	矢筒罩
								129	仕掛け弓
								130	仕掛け弓ミニチュア
								131	木鐵
								132	テン捕罠
								133	二股刺突製品
						漁撈具	14	134	ヤス
								135	銛先
								136	中柄
								137	離頭銛中柄
								138	銛(キテ)柄
								139	柄(棹)
								140	魚突鉤銛台部
								141	回転式離頭銛指掛部
								142	魚叩き棒
								143	浮子
						採集具	15	144	十掘棒
						農耕具	16	145	堅杵
								146	臼
								147	鉤
								148	鍬
								149	鉤形木鍬
						家畜用具	17	150	家畜小屋(材)
								151	餌箱
								152	玩具
			移動	b2	陸上	歩行具	18	153	草履
								154	かんじき
								155	かんじき軸
								156	乗緒（かんじき紐）
								157	下駄
						馬具	19	158	鐙
						運搬具	20	159	橇
					水上	舟用具	21	160	舟敷
								161	舷側板
								162	舟飾板
								163	舟材
								164	舟あばら
								165	舟棹
								166	櫂
								167	櫂持ち手
								168	櫂受台部
								169	櫂受台部軸
								170	舵棒
								171	あか汲み
大	C	家族集落	習俗	c	習俗	祭祀・儀礼具	22	172	木幣(イナウ)
								173	花矢
								174	飾串
								175	飾板
								176	舟模造品(ミニチュア)
								178	棒酒箸(イクパスイ)
								179	小刀模造品
								180	刀ミニチュア
								181	宝刀(ミニチュア)
								210	ナイフ形木製品
								211	形代
								212	人形
						慣習具	23	182	制裁棒
集団間	D	集落クニ	交易	d	交易	移入品	24	183	木札
								184	竹材
								209	木簡
そ	E		加工材	e	加工材	素材 転用材 未製品 廃材	25	185	丸杭
								186	角杭
								187	割杭
								188	丸木材
								189	角材
								190	板材
								191	割材
								192	棒状材
								193	鉤状材
								194	二股材
								195	軸状材
								196	ピン状材
								197	有孔材
								198	抉入材
								199	枘付材
								200	楕円板材
								201	円盤状製品
								202	円錐台
								203	木端
								204	樹皮
								205	彫刻付材
						用途不明材	99	999	用途不明加工材

第 2 表　木製品分類表

えられるもの)，その他の５項目を設定した。
分類２：人間活動における生活レベルでの単位として，分類１を９項目に細分した。
ａ１（衣に関するもの)，ａ２（食に関するもの)，ａ３(住に関するもの)，ｂ１（労働に関するもの;生業)，ｂ２（移動手段に関するものとして陸上・水上の２種を含む)，ｃ（習俗に関するもの)，ｄ(外交･交易に関するもの)，ｅ（その他;加工材)。
分類３：人間活動において使用される木製道具の基本単位を道具群として，分類２を 26 群に細分した。
1．編物・織物：編物，織物，敷物，袋，帯など，主に繊維製品が主体となる。2．装身具：櫛，帯留め，檜扇など，主に身につける飾り物を主体とする。3．嗜好具・玩具：キセル，たばこ入れ，根付け，茶筅，羽子板などの嗜好品，玩具などを主体とする。4．携帯具：山刀，刀子など，（基本的には）個人が携帯すると考えられるものを主体とする。5．紡織具：機織り機など，編物，織物に関する道具類を主体とする。6．食用具：椀，容器，皿，箸，串など，食用に使用されるものを主体とする。7．調理具：篦，杓子，まな板など，調理に使用されるものを主体とする。8．建築具:各種建材類を主体とする。木製の遺構を構成する材を含む。9．家財具:曲物，箱物，折敷，樽･桶，漆器，容器，炉鉤など，いわゆる家財と考えられるものを主体とする。10．工作具:斧柄，槌，掛矢，台，楔など，工作・大工作業などに使用されるものを主体とする。11．結束具：樹皮製結束具，縄・紐などの結束具類。12．発火具：火きり杵，火きり臼，樹皮巻など。13．狩猟具：弓矢，矢中柄，矢筒，仕掛け弓，罠材など狩猟に関するもの。14．漁撈具：ヤス，銛，中柄，叩き棒，浮子など漁撈に関するもの。15．採集具：土掘り棒など，採集活動に関するもの。16．農耕具：杵，臼，鍬，穂摘具など，農耕作業に関するもの。17．家畜用具：家畜小屋（材)，餌箱など，家畜飼育などに関するもの。18．歩行具：草履，下駄，かんじきなどの歩行具。19．馬具。20．運搬具：橇など，運搬に使用される道具。21．舟用具：河川用，海洋用を含む舟に関する道具・部材類。22．祭祀・儀礼具：イナウ，イクパスイ，花矢，宝刀，斎串，形代，人形など，祭祀・儀礼に関するもの。23．慣習具：制裁棒など，習俗・慣習に関するもの。24．移入品:木札，竹材など，外交・交易によってもたらされたと考えられる製品・部材類。25．その他，素材，加工材，製材，部材など，用途は不明だが特定の形態や加工を有するもの。26．用途不明材：加工材ではあるが，その用途が全く不明なもの。
分類４は，個々の記載は省略するが，種類，名称等については第１表のとおりである。原則，各報告書で記載されている器種名を使用しているが，中には統廃合しているものも存在する。器種の名称・呼称については，考えられ得る限りにおいて報告者の意図を損なわないよう，また元データとの整合性が損なわれないよう配慮したものである。現状で 213 種と前述したが，ここで取り上げられなかった器種や新発見の器種，既存の不明材の用途などが新たに判明した場合など，当然組み入れていくことになる。また，検討の余地を残している部分も多々あり，今後も全体の構成を含めて更に検討を重ねていく必要がある。

4　出土木製品の概要

１）時代別木製品出土量

ここで扱った資料は，発掘調査報告書において実測図版または写真図版として掲載されたものを使用している。資料数は，29 遺跡合計で 7,477 点である（第４図)。内訳は，第３表のとおりである。これらを時期別で集計すると，擦文文化期が 2,049 点（27.4％）（第５図)，中世アイヌ文化期が 828 点（11.1％）（第６図)，近世アイヌ文化期が 4,600 点（61.5％）（第７図）である。

２）テーマ別分類による比較

これらの出土木製品について，製品使用・利用という観点から，（１）日常生活・習慣，（２）生業１（狩猟・漁撈)，（３）生業２（農耕)，（４）信仰・祭祀・儀礼，（５）外交・交易（・交通）の５つのテーマを設定し（第４表)，各時期の比較を試みた。その結果は,第５表のとおりである。

３）出土木製品属性一覧表（第６表）

第６表に，北海道内出土木製品（擦文文化期－近世（アイヌ）文化期）の属性一覧表を掲載した。データ収集の方針は前述したが，今回は資料の客観性を保持するため，報告書等に実測図または写

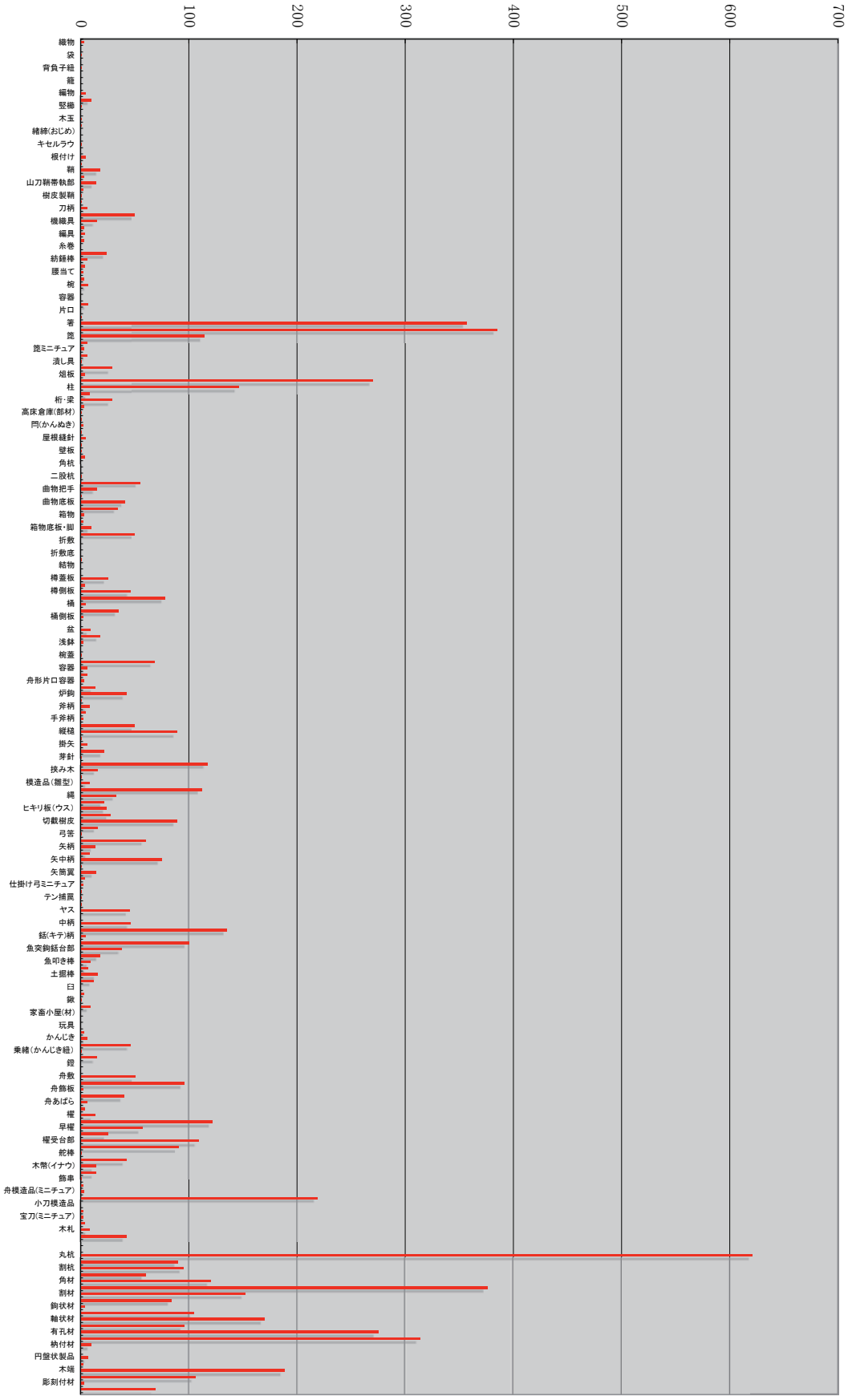

第４図　分類別木製品出土量グラフ（総数）

No.	遺跡名	擦文 （続縄文～擦文）	中世 （擦文～中世）	近世 （中世～近世）	合計
1	K39遺跡第3次調査 （大木地点）		59		59
2	K39遺跡第6次調査	833	7		840
3	K39遺跡附属図書館本館 北東地点			4	4
4	K113遺跡第2次調査	7			7
5	K483遺跡			77	77
6	香川6遺跡	1			1
7	柏木川11遺跡	5			5
8	勝山館跡		19		19
9	勝山館跡宮の沢川右岸地 点			38	38
10	カリカリウス遺跡	1			1
11	カリンバ3遺跡	3			3
12	楠遺跡	2			2
13	小幌洞窟遺跡	6			6
14	寒河江遺跡	1			1
15	栄浦第2遺跡	18			18
16	サクシュコトニ川遺跡			15	15
17	札前遺跡	2			2
18	末広遺跡	1			1
19	十勝太若月遺跡	10			10
20	豊里遺跡	12			12
21	錦町5遺跡	29			29
22	西月ヶ丘遺跡	4			4
23	沼ノ端丸木舟遺跡			10	10
24	美々8遺跡	105	93	4098	4296
25	北斗遺跡	11			11
26	ホロナイポ遺跡	1			1
27	ママチ川丸木舟遺跡			10	10
28	ユカンボシC15遺跡	995	650	348	1993
29	ユカンボシE7遺跡	2			2
	合計	2049	828	4600	7477

第 3 表　遺跡別木製品出土数

真図版が掲載されているものに絞って提示した。掲載資料数は 6,990 点で，表の末尾に分類を示してある。

5　結び

1）考察

時間軸での状況を見てみると，擦文文化期から近世アイヌ文化期までほぼ同様のライン（出現率）を辿ることがわかる。特に擦文文化期と中世アイヌ文化期については，祭祀・儀礼具を除くと極めて近い状況が伺える。相違点が顕著となるのは，近世アイヌ文化期に至って，建築具（主に建材類）が減少する点，中世アイヌ文化期まではほとんど皆無であった樽・桶類が出現する点，漁撈具に比べ狩猟具が減少する点など，非常に興味深い状況がその出現率からだけでも見えてくる。このように，個別の木製品種について細かく見ていくと，それぞれの差・特徴をうかがうことができる。

これに対し，先に設定した 5 つのテーマ別分類に基づいた比較を見てみると，全く別の興味深い結果が得られた。第 5 表の上段は，各時期の総点数に対する各テーマ別の出現率であるため，それぞれに数値の差が認められる。これは，テーマ外の木製品点数の差で，特に加工材などの木製品の有無にその違いが現れている。とは言え，テーマ外の木製品のパーセンテージもまた，興味深い数値を示している。これにも増して興味を引くのは下段の数値である。これは，テーマ外の木製品を除いた出現率であるが，驚くほどにその差が見られない。中世アイヌ文化期の信仰・祭祀・儀礼グループにやや差が見られるのと，外交・交易グループに増加傾向が見られる以外は，ほぼ横並びと言って良い。

この結果から言えることは，生活の基本を成す木製道具の単位・種類では，その文化的な様相の移り変わりに大きな変容はなく，時間軸としては

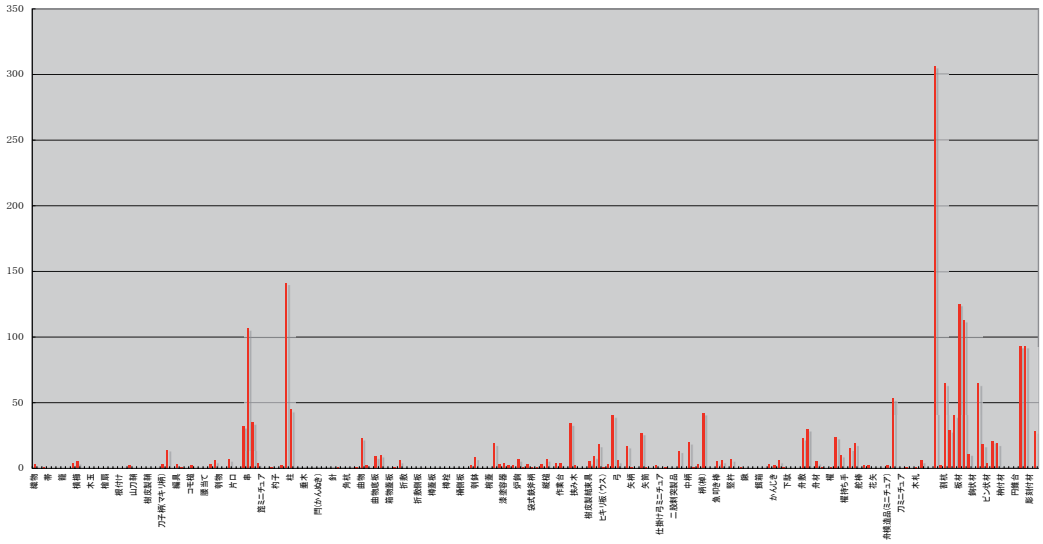

第５図　分類別木製品出土量グラフ（擦文文化期）

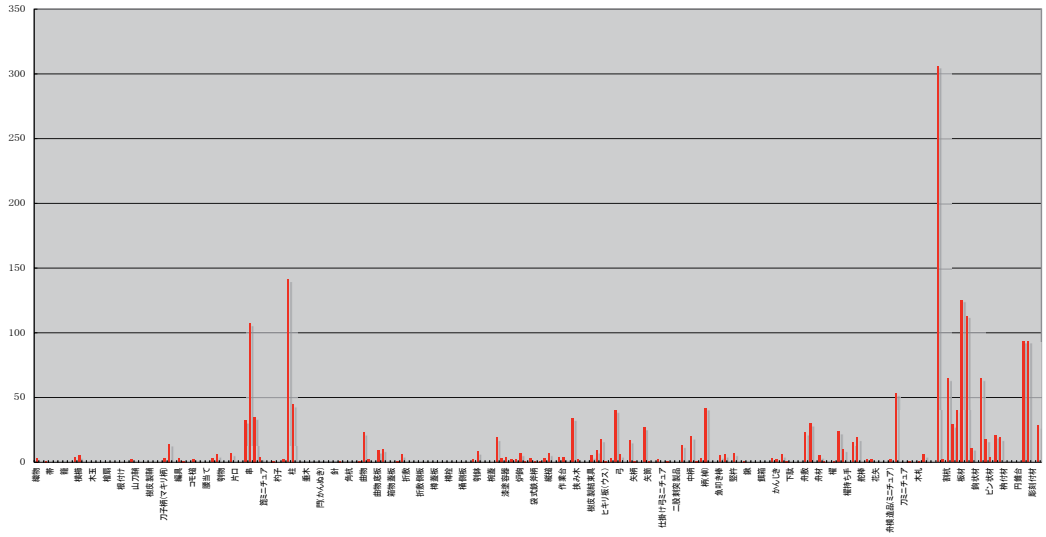

第６図　分類別木製品出土量グラフ（中世［アイヌ］文化期

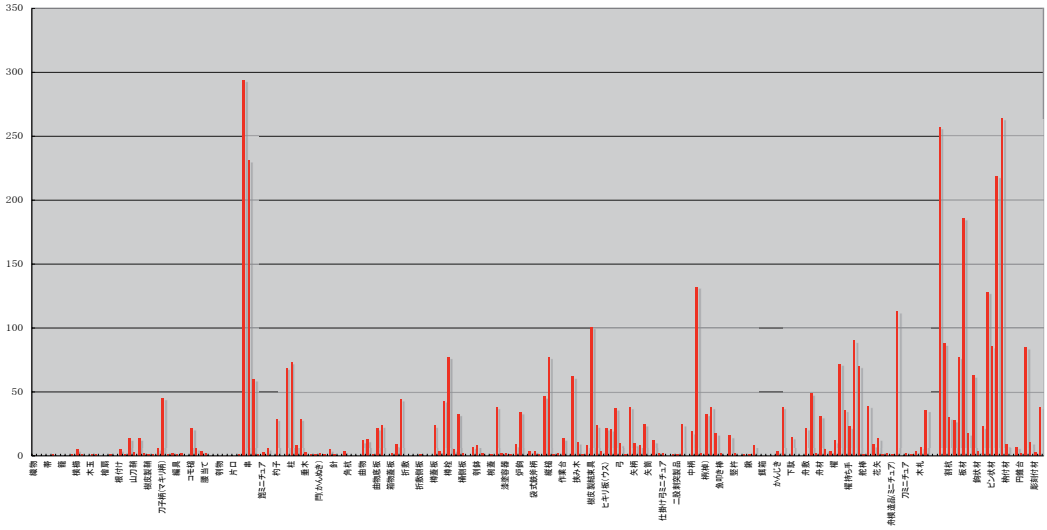

第７図　分類別木製品出土量グラフ（近世［アイヌ］文化期

連続性が認められるといってよいだろう。個々の要素を抽出していくとその差が顕著になる部分もあるが，それらは遺跡の性格という要素が重要な意味を持ってくる。

総括的には，生活に密着した木製品の使用・利用という観点から見た擦文文化期から近世アイヌ文化期に至る各集団の様相という点では，時間軸による顕著な差は認められず，逆にその連続性が顕著に現れた結果となった。このことは，文化的な変容が緩やかに進行したことを意味するものであり，逆に言えばアイヌ文化的な諸様相は擦文時代に辿ることができ，その変容は時代を追うごとに本州の動向に影響を受けつつも，独自の文化を営んできたことを示唆するものと考えられる。

2）まとめと課題

本報告は，遺跡出土木製品を研究対象とする上で，最も基本的な部分を整理したものである。今後，このデータを元にして更に分析の視点を広げていかなければならない。今回は，言わばそのベースになる部分，木の利用全体の中のある一部分を，時期を限定してスライスし，その結果から何が見えてくるかといった目的で試みたものである。分類・比較とも，木製品という遺物のサイクル（木製品製作の意志決定から廃棄まで）の中では，その一部分に焦点を当てているにすぎない。今後，より細部に至る分析・検討が必要であるが，総体的な傾向としては，その様相の一端を伺うことができた。

木製品の研究では，取り組むべき様々な課題が山積している。それらを地道に解決していく作業が必要なことは言うまでもないが，今回考えさせられたことの一つに，点数による比較の限界がある。一口に木製品といっても，膨大な種類と形態が存在するために，点数での比較ではイメージ的にわかりにくい部分があると思うのである。そういった部分もひとつ今後の課題としたいと考えている。

謝　辞

本研究報告を実施するにあたり，天野哲也氏（北海道大学総合博物館），小野裕子氏（北海道大学総合博物館），山田昌久氏（首都大学東京），田口尚氏（財団法人北海道埋蔵文化財センター），三浦正人氏（財団法人北海道埋蔵文化財センター），越田賢一郎氏（北海道立埋蔵文化財センター），鈴木信氏（財団法人北海道埋蔵文化財センター），右代啓視氏（北海道開拓記念館），瀬川拓郎氏（旭川市博物館），小野哲也氏（厚真町教育委員会）には，多大なるご指導とご助言を賜った。記して感謝したい。

なお，本報告は，平成 19 年度文部科学省特別研究促進費補助金「中世日本列島北部－サハリンにおける民族の形成過程の解明」（研究代表者　天野哲也）の研究協力で実施した成果の一部である。

参考文献

三浦正人（2004）「木・繊維製品」，大沼忠春編『考古資料大観　続縄文・オホーツク・擦文文化』第 11 巻，小学館，東京，　pp.206–226，pp.232–242

山田昌久編（2003）『考古資料大観　弥生・古墳時代　木・繊維製品』第 8 巻，小学館，東京。

（ほか，第 1 表参照）

追　記

本報告脱稿後,「財団法人北海道埋蔵文化財センター　2008,『千歳市キウス 5 遺跡（8)』(財）北海道埋蔵文化財センター調査報告書　第 251 集」を手にした。この報告書は，2003 年及び 2006 年の調査分についての同遺跡の発掘調査報告書であるが, 同遺跡低位部の河川堆積層中から，木製品 304 点が出土したと報告されている。このうち，縄文時代に属する木製品 48 点，擦文〜アイヌ文化期に属する木製品 256 点が掲載されている。更に，この報告では，現在進行中のプロジェクト「遺跡出土木製品データベースの構築」（代表：伊東隆夫・山田昌久）による「日本列島出土木製品分類案」を基に加筆された北海道独自案「日本列島出土木製品分類　北海道関係」が公表されている（財団法人北海道埋蔵文化財センター，2008,『千歳市キウス 5 遺跡（8)』(財）北海道埋蔵文化財センター調査報告書　第 251 集，pp.136–137)。

このプロジェクトの存在は認識していたが,「日本列島出土木製品分類案」については実見していなかった。現時点で，プロジェクト「遺跡出土木製品データベースの構築」の「木製品分類」についてその詳細を知り得ていないが，それと今回の「千歳市キウス 5 遺跡（8)」の報告書刊行により，日本及び北海道における「遺跡出土木製品分類」は統一的に整備されたと言える。

若干の課題は残されているようだが，今後は，この木製品分類を使用して木製品研究を進めていくべきものと考えられるため，本報告で使用している分類・属性表などについて，根本的に再構成をしていく必要があると考えている。

分類1			分類2				分類3		器種名	日常生活・習慣	生業1（漁撈・狩猟）	生業2（農耕）	信仰・祭祀・儀礼	外交・交易
										A	B	C	D	E
小集団	A	個家族	家	a	衣	1	編・織物	1	編物、織物、敷物、袋、網、背負子紐、籠、笊など	○				○
							装身具	2	櫛、簪(かんざし)、木玉、帯留めなど	○				○
							嗜好具	3	キセル(羅宇)、たばこ入れ、根付けなど	○				○
							携帯具	4	刀帯、鞘、鐔(つば)、刀柄、刀子柄など	○	○		○	○
							紡織具	5	機織具、編機、編具、コモ槌、糸巻、糸締具、筬、紡錘棒、繊維束など	○				
					食	2	食用具	6	椀、刳物、容器、皿、片口、匙、箸、串、など	○				○
							調理具	7	箆、俎板、潰し具、杓子など	○				
					住	3	建築具	8	建材、柱、棟木、桁、梁、垂木、梯子、門、屋根縫針、杭類、板類など	○	○			
							家財具	9	収納具、炉鉤、容器(曲物、箱物、刳物、結物、鉢、樹皮容器)、樽、桶、盆、雪かきなど	○			○	○
							工作具	10	斧柄、槌、掛矢、台、針、楔など	○				
							結束具	11	縄、紐、樹皮製結束具など	○				
							発火具	12	火鑽り板、火鑽り杵、切截樹皮など	○				
中集団	B	個家族集落	労働	b1	生業	4	狩猟具	13	弓、矢、矢中柄、矢筒、仕掛け弓、木鏃、罠など		○			
							漁撈具	14	銛、回転式離頭銛、魚突鉤銛、ヤス、刺突具、中柄、棹、柄、叩き棒、浮子など		○			
							採集具	15	土掘り棒など			○		
							農耕具	16	杵、臼、鋤、鍬など			○		
							家畜用具	17	家畜小屋、餌箱、玩具など	○			○	
			移動	b2	陸上	5	歩行具	18	草履(草鞋)、カンジキ、下駄、スキーなど	○				
							馬具	19	鐙(あぶみ)など	○				
							運搬具	20	橇など	○				
					水上	6	舟用具	21	内水舟、内海船、外洋船、櫂、あか汲み、諸舟部材など	○	○			○
大集団	C	家族集落	習俗	c	習俗	7	祭祀・儀礼具	22	木幣(イナウ)、花矢、飾板、舟模造品、捧酒箸(イクパスイ)、刀等ミニチュアなど				○	
							慣習具	23	制裁棒など	○			(○)	
集団間	D	集落クニ	交易	d	交易	8	移入品	24	檜扇、漆器、曲物、箱物、刳物、結物、木札、竹製品、横櫛、煙管など	○			○	○
その他	E		加工材	e	加工材	9	素材・転用材 未製品 廃材	25	素材	○				○
							用途不明材	99		(○)				

第 4 表　木製品分類表（テーマ別）

		擦文	2049	中世	828	近世	4600
A	日常生活・習慣	798	38.95%	397	47.95%	2409	52.37%
B	生業1（漁撈・狩猟）	280	13.67%	153	18.48%	922	20.04%
C	生業2（農耕）	8	0.39%	5	0.60%	28	0.61%
D	信仰・祭祀・儀礼	88	4.29%	71	8.57%	282	6.13%
E	外交・交易	107	5.22%	68	8.21%	538	11.70%
		1281	62.52%	694	83.82%	4179	90.85%

A	日常生活・習慣	798	**62.30%**	397	**57.20%**	2409	**57.65%**
B	生業1（漁撈・狩猟）	280	**21.86%**	153	**22.05%**	922	**22.06%**
C	生業2（農耕）	8	**0.62%**	5	**0.72%**	28	**0.67%**
D	信仰・祭祀・儀礼	88	**6.87%**	71	**10.23%**	282	**6.75%**
E	外交・交易	107	**8.35%**	68	**9.80%**	538	**12.87%**
		1281	100.00%	694	100.00%	4179	100.00%

第 5 表 –1　テーマ別木製品出現率

擦文～近世（アイヌ）文化期における分類群別木製品組成
分類3＋分類A（日常生活・習慣）

擦文文化期			A=798/2093	38.13%	中世（アイヌ）文化期			A=397/828	47.95%	近世（アイヌ）文化期			A=2409/4600	52.37%
	分類群	点数	割合			分類群	点数	割合			分類群	点数	割合	
1	編・織物	4	0.50%		1	編・織物	0	0.00%		1	編・織物	2	0.08%	
2	装身具	5	0.63%		2	装身具	0	0.00%		2	装身具	8	0.33%	
3	嗜好具	0	0.00%		3	嗜好具	0	0.00%		3	嗜好具	7	0.29%	
4	携帯具	8	1.00%		4	携帯具	4	1.01%		4	携帯具	86	3.57%	
5	紡織具	20	2.51%		5	紡織具	1	0.25%		5	紡織具	40	1.66%	
6	食用具	152	**19.05%**		6	食用具	84	**21.16%**		6	食用具	530	**22.00%**	
7	調理具	42	5.26%		7	調理具	23	5.79%		7	調理具	100	4.15%	
8	建築具	188	**23.56%**		8	建築具	88	**22.17%**		8	建築具	196	8.14%	
9	家財具	96	12.03%		9	家財具	60	15.11%		9	家財具	432	**17.93%**	
10	工作具	59	7.39%		10	工作具	35	8.82%		10	工作具	237	9.84%	
11	結束具	32	4.01%		11	結束具	6	1.51%		11	結束具	129	5.35%	
12	発火具	44	5.51%		12	発火具	16	4.03%		12	発火具	81	3.36%	
13	狩猟具				13	狩猟具				13	狩猟具			
14	漁撈具				14	漁撈具				14	漁撈具			
15	採集具				15	採集具				15	採集具			
16	農耕具				16	農耕具				16	農耕具			
17	家畜用具	0	0.00%		17	家畜用具	0	0.00%		17	家畜用具	0	0.00%	
18	歩行具	12	1.50%		18	歩行具	2	0.50%		18	歩行具	59	2.45%	
19	馬具	0	0.00%		19	馬具	0	0.00%		19	馬具	0	0.00%	
20	運搬具	0	0.00%		20	運搬具	0	0.00%		20	運搬具	0	0.00%	
21	舟用具	130	**16.29%**		21	舟用具	73	**18.39%**		21	舟用具	456	**18.93%**	
22	祭祀・儀礼具				22	祭祀・儀礼具				22	祭祀・儀礼具			
23	慣習具	0	0.00%		23	慣習具	0	0.00%		23	慣習具	3	0.12%	
24	移入品	6	0.75%		24	移入品	0	0.00%		24	移入品	38	1.58%	
25	加工材	0	0.00%		25	加工材	5	1.26%		25	加工材	4	0.17%	

第 5 表 –2　テーマ別木製品出現率 (道具群［分類 3］別)

分類3＋分類B（生業1：狩猟・漁撈）

擦文文化期			B=280/2093	13.38%	中世（アイヌ）文化期			B=153/828	18.48%	近世（アイヌ）文化期			B=922/4600	20.04%
	分類群	点数	割合			分類群	点数	割合			分類群	点数	割合	
1	編・織物				1	編・織物				1	編・織物			
2	装身具				2	装身具				2	装身具			
3	嗜好具				3	嗜好具				3	嗜好具			
4	携帯具	5	1.79%		4	携帯具	4	2.61%		4	携帯具	86	9.33%	
5	紡織具				5	紡織具				5	紡織具			
6	食用具				6	食用具				6	食用具			
7	調理具				7	調理具				7	調理具			
8	建築具	0	0.00%		8	建築具	0	0.00%		8	建築具	0	0.00%	
9	家財具				9	家財具				9	家財具			
10	工作具				10	工作具				10	工作具			
11	結束具				11	結束具				11	結束具			
12	発火具				12	発火具				12	発火具			
13	狩猟具	56	20.00%		13	狩猟具	32	20.92%		13	狩猟具	111	12.04%	
14	漁撈具	89	**31.79%**		14	漁撈具	44	**28.76%**		14	漁撈具	269	**29.18%**	
15	採集具				15	採集具				15	採集具			
16	農耕具				16	農耕具				16	農耕具			
17	家畜用具				17	家畜用具				17	家畜用具			
18	歩行具				18	歩行具				18	歩行具			
19	馬具				19	馬具				19	馬具			
20	運搬具				20	運搬具				20	運搬具			
21	舟用具	130	**46.43%**		21	舟用具	73	**47.71%**		21	舟用具	456	**49.46%**	
22	祭祀・儀礼具				22	祭祀・儀礼具				22	祭祀・儀礼具			
23	慣習具				23	慣習具				23	慣習具			
24	移入品				24	移入品				24	移入品			
25	加工材				25	加工材				25	加工材			

第 5 表 –3　テーマ別木製品出現率 (道具群［分類 3］別)

擦文～近世（アイヌ）文化期における分類群別木製品組成

分類3＋分類D（信仰・祭祀・儀礼）

擦文文化期			D=88/2093	4.20%	中世（アイヌ）文化期			D=71/828	8.57%	近世（アイヌ）文化期			D=282/4600	6.13%
	分類群	点数	割合			分類群	点数	割合			分類群	点数	割合	
1	編・織物				1	編・織物				1	編・織物			
2	装身具				2	装身具				2	装身具			
3	嗜好具				3	嗜好具				3	嗜好具			
4	携帯具	8	9.09%		4	携帯具	4	5.63%		4	携帯具	86	**30.50%**	
5	紡織具				5	紡織具				5	紡織具			
6	食用具				6	食用具				6	食用具			
7	調理具				7	調理具				7	調理具			
8	建築具				8	建築具				8	建築具			
9	家財具	22	**25.00%**		9	家財具	11	**15.49%**		9	家財具	41	14.54%	
10	工作具				10	工作具				10	工作具			
11	結束具				11	結束具				11	結束具			
12	発火具				12	発火具				12	発火具			
13	狩猟具				13	狩猟具				13	狩猟具			
14	漁撈具				14	漁撈具				14	漁撈具			
15	採集具				15	採集具				15	採集具			
16	農耕具				16	農耕具				16	農耕具			
17	家畜用具	0	0.00%		17	家畜用具	0	0.00%		17	家畜用具	0	0.00%	
18	歩行具				18	歩行具				18	歩行具			
19	馬具				19	馬具				19	馬具			
20	運搬具				20	運搬具				20	運搬具			
21	舟用具				21	舟用具				21	舟用具			
22	祭祀・儀礼具	57	**64.77%**		22	祭祀・儀礼具	56	**78.87%**		22	祭祀・儀礼具	152	**53.90%**	
23	慣習具				23	慣習具				23	慣習具			
24	移入品	0	0.00%		24	移入品	0	0.00%		24	移入品	0	0.00%	
25	加工材				25	加工材				25	加工材			

第 5 表 –4　テーマ別木製品出現率 (道具群［分類 3］別)

分類3＋分類E（外交・交易）

擦文文化期			E=107/2093	5.11%	中世（アイヌ）文化期			E=68/828	8.21%	近世（アイヌ）文化期			E=537/4600	11.67%
	分類群	点数	割合			分類群	点数	割合			分類群	点数	割合	
1	編・織物	3	2.80%		1	編・織物	0	0.00%		1	編・織物	0	0.00%	
2	装身具	5	4.67%		2	装身具	0	0.00%		2	装身具	2	0.37%	
3	嗜好具	0	0.00%		3	嗜好具	0	0.00%		3	嗜好具	7	1.30%	
4	携帯具	3	2.80%		4	携帯具	0	0.00%		4	携帯具	0	0.00%	
5	紡織具				5	紡織具				5	紡織具			
6	食用具	12	**11.21%**		6	食用具	11	**16.18%**		6	食用具	103	**19.18%**	
7	調理具				7	調理具				7	調理具			
8	建築具				8	建築具				8	建築具			
9	家財具	71	**66.36%**		9	家財具	56	**82.35%**		9	家財具	369	**68.72%**	
10	工作具				10	工作具				10	工作具			
11	結束具				11	結束具				11	結束具			
12	発火具				12	発火具				12	発火具			
13	狩猟具				13	狩猟具				13	狩猟具			
14	漁撈具	6	5.61%		14	漁撈具	1	**1.47%**		14	漁撈具	0	0.00%	
15	採集具				15	採集具				15	採集具			
16	農耕具				16	農耕具				16	農耕具			
17	家畜用具				17	家畜用具				17	家畜用具			
18	歩行具	0	0.00%		18	歩行具	0	0.00%		18	歩行具	2	0.37%	
19	馬具				19	馬具				19	馬具			
20	運搬具				20	運搬具				20	運搬具			
21	舟用具	0	0.00%		21	舟用具	0	0.00%		21	舟用具	0	0.00%	
22	祭祀・儀礼具	0	0.00%		22	祭祀・儀礼具	0	0.00%		22	祭祀・儀礼具	5	0.93%	
23	慣習具				23	慣習具				23	慣習具			
24	移入品	7	**6.54%**		24	移入品	0	0.00%		24	移入品	46	**8.57%**	
25	加工材	0	0.00%		25	加工材	0	0.00%		25	加工材	0	0.00%	

第 5 表 –5　テーマ別木製品出現率 (道具群［分類 3］別)

№.	遺跡名	報告年	報告書番号	調査機関	挿図番号	調査区遺構	遺物番号	時代1	時代2	対応層位	報告書種類名	樹種	木取り	焼痕	長(mm)	幅(mm)	厚(mm)	重量(g)	備考	分類1	分類2	分類3	分類4	分類5
1	小幌洞窟遺跡	1963		北海道大学	11-A.1	発掘区	A.1	擦文	後期		仕掛け弓	おんこ			805.0	23.0			GL=-105cm	B	b1	4	13	129
2	小幌洞窟遺跡	1963		北海道大学	11-A.2	発掘区	A.2	擦文	後期		弓	おんこ			1050.0	20.0			GL=-110cm	B	b1	4	13	121
3	小幌洞窟遺跡	1963		北海道大学	11-A.4	発掘区	A.4	擦文	後期		弓	おんこ			615.0	17.0			GL=-187cm、	B	b1	4	13	121
4	小幌洞窟遺跡	1963		北海道大学	12-A.10	発掘区	A.10	擦文	後期		仕掛け弓	おんこ			300.0	17.0			GL=-22cm	B	b1	4	13	129
5	小幌洞窟遺跡	1963		北海道大学	12-A.3	発掘区	A.3	擦文	後期		木柄				155.0	8.0			GL=-125cm、先端にアスファルト？	B	b1	4	14	139
6	小幌洞窟遺跡	1963		北海道大学	12-A.8	発掘区	A.8	擦文	後期		木柄	おんこ			163.0	18.0			GL=-150cm、	B	b1	4	13	139
7	西月ヶ丘遺跡	1966		根室市教育委員会	23-2	第1号住居址		擦文	後期		皿状木製品	広葉樹散孔材			127.0	88.0	20.0		炭化木製品(底部、口縁欠損)	A	a	2	6	40
8	西月ヶ丘遺跡	1966		根室市教育委員会	37-1	第7号竪穴		擦文	後期		建材	トドマツ								A	a	3	8	52
9	西月ヶ丘遺跡	1966		根室市教育委員会	37-2	第7号竪穴		擦文	後期		建材	ミズナラ								A	a	3	8	52
10	西月ヶ丘遺跡	1966		根室市教育委員会	37-3	第7号竪穴		擦文	後期		抉付木製品	ヤチダモ			110.0					E	e	9	25	198
11	沼ノ端丸木舟遺跡	1966		苫小牧市教育委員会	5-0	発掘区		近世	アイヌ		丸木舟			○	9030.0	940.0	300.0		0号艇、軸先中央に1穴(約10cm)、艫に2穴(縄かけ用)、櫂1、棹2	B	b2	6	21	160
12	沼ノ端丸木舟遺跡	1966		苫小牧市教育委員会	5-1	発掘区		近世	アイヌ		丸木舟				7850.0	740.0	300.0		1号艇、軸先両側に縄かけ用窪み、舷側内面上端に窪穴32箇所、早櫂1(イトクバ)、棹1(イトクバ)	B	b2	6	21	160
13	沼ノ端丸木舟遺跡	1966		苫小牧市教育委員会	5-2	発掘区		近世	アイヌ		板綴舟舟敷			○	6500.0	740.0	300.0		2号艇、軸先・艫に貫通孔各2箇所(縄かけ用)、舷側上端に片側40箇所の貫通孔	B	b2	6	21	160
14	沼ノ端丸木舟遺跡	1966		苫小牧市教育委員会	5-3	発掘区		近世	アイヌ		丸木舟	カツラ			7400.0	730.0	350.0		3号艇、艫に縄かけ用窪み、舷側内面上端に片側8箇所の窪穴、棹1	B	b2	6	21	160
15	沼ノ端丸木舟遺跡	1966		苫小牧市教育委員会	5-4	発掘区		近世	アイヌ		板綴舟舟敷	ヤチダモ			7660.0	720.0	270.0		4号艇、軸先両側に縄かけ用窪み、に舷側上端に60箇所の貫通孔	B	b2	6	21	160
16	沼ノ端丸木舟遺跡	1966		苫小牧市教育委員会	6-0-1	発掘区		近世	アイヌ		櫂				2220.0	70.0	70.0		0号艇内	B	b2	6	21	166
17	沼ノ端丸木舟遺跡	1966		苫小牧市教育委員会	6-0-2	発掘区		近世	アイヌ		棹				3680.0	50.0	50.0		0号艇内、イトクバ付き	B	b2	6	21	165
18	沼ノ端丸木舟遺跡	1966		苫小牧市教育委員会	6-1-1	発掘区		近世	アイヌ		早櫂				1980.0	100.0	30.0		1号艇内、イトクバ付き	B	b2	6	21	166
19	沼ノ端丸木舟遺跡	1966		苫小牧市教育委員会	6-1-2	発掘区		近世	アイヌ		棹				1600.0	60.0	60.0		1号艇内、イトクバ付き、破損(長さは残存長)	B	b2	6	21	165
20	沼ノ端丸木舟遺跡	1966		苫小牧市教育委員会	6-3	発掘区		近世	アイヌ		棹				3720.0	60.0	60.0		3号艇内	B	b2	6	21	165
21	寒河江遺跡	1972		遠軽町教育委員会	第8図版(5)	HP-11内床面pit		擦文	後期		樹皮容器	白樺樹皮								A	a	3	9	99
22	十勝太若月遺跡	1974		浦幌町教育委員会	Fig48-1	第16号住居跡床面		擦文	後期		木椀片				40.0	33.0	5.7		炭化	A	a	2	6	37
23	十勝太若月遺跡	1974		浦幌町教育委員会	Fig48-2	第16号住居跡床面		擦文	後期		木椀片				35.8	27.2	5.7		炭化	A	a	2	6	37
24	十勝太若月遺跡	1974		浦幌町教育委員会	PL.1-1	第16号住居跡床面		擦文	後期		組紐片				24.0	12.0	4.0		炭化	A	a	3	11	117
25	十勝太若月遺跡	1974		浦幌町教育委員会	PL.1-2	第16号住居跡床面		擦文	後期		組紐片				24.0	30.0	6.0		炭化	A	a	3	11	117
26	十勝太若月遺跡	1974		浦幌町教育委員会	PL.1-3	第16号住居跡床面		擦文	後期		組紐片				23.0	8.0	4.0		炭化	A	a	3	11	117
27	十勝太若月遺跡	1974		浦幌町教育委員会	PL.1-4	第16号住居跡床面		擦文	後期		組紐片				23.0	20.0	5.0		炭化	A	a	3	11	117
28	十勝太若月遺跡	1974		浦幌町教育委員会	PL.1-5	第16号住居跡床面		擦文	後期		組紐片				19.0	3.0	3.0		炭化	A	a	3	11	117
29	十勝太若月遺跡	1974		浦幌町教育委員会	PL.1-6	第16号住居跡床面		擦文	後期		組紐片				22.0	17.0	7.0		炭化	A	a	3	11	117
30	十勝太若月遺跡	1974		浦幌町教育委員会	PL.1-7	第16号住居跡床面		擦文	後期		組紐片				26.0	19.0	7.0		炭化	A	a	3	11	117
31	十勝太若月遺跡	1974		浦幌町教育委員会	PL.1-8	第16号住居跡床面		擦文	後期		組紐片				37.0	23.0	7.0		炭化	A	a	3	11	117
32	カリカリウス遺跡	1978		標津町教育委員会	PL.5-2	第1号竪穴		擦文	後期		袋状繊維製品								図なし、出土状況写真のみ	A	a	1	1	3
33	ママチ川丸木舟遺跡	1979		千歳市教育委員会	Fig4	発掘区		近世	アイヌ		丸木舟									B	b2	6	21	160
34	ママチ川丸木舟遺跡	1979		千歳市教育委員会	PL.-III-3-1	発掘区		近世	アイヌ		櫂柄状製品									B	b2	6	21	167
35	ママチ川丸木舟遺跡	1979		千歳市教育委員会	PL.-III-3-2	発掘区		近世	アイヌ		棒状製品片									E	e	9	25	192
36	ママチ川丸木舟遺跡	1979		千歳市教育委員会	PL.-III-3-3	発掘区		近世	アイヌ		棒状製品片									E	e	9	25	192
37	ママチ川丸木舟遺跡	1979		千歳市教育委員会	PL.-III-3-4	発掘区		近世	アイヌ		棒状製品片									E	e	9	25	192
38	ママチ川丸木舟遺跡	1979		千歳市教育委員会	PL.-III-3-5	発掘区		近世	アイヌ		棒状製品片									E	e	9	25	192
39	ママチ川丸木舟遺跡	1979		千歳市教育委員会	PL.-III-3-6	発掘区		近世	アイヌ		棒状製品片									E	e	9	25	192
40	ママチ川丸木舟遺跡	1979		千歳市教育委員会	PL.-III-3-7	発掘区		近世	アイヌ		棒状製品片									E	e	9	25	192
41	ママチ川丸木舟遺跡	1979		千歳市教育委員会	PL.-III-3-8	発掘区		近世	アイヌ		棒状製品片									E	e	9	25	192
42	ママチ川丸木舟遺跡	1979		千歳市教育委員会	PL.-III-3-9	発掘区		近世	アイヌ		棒状製品片									E	e	9	25	192
43	ホロナイポ遺跡	1980		枝幸町教育委員会	52-2	第2号住居址		擦文	後期		柱				440.0	530.0				A	a	3	8	53
44	末広遺跡	1981		千歳市教育委員会	上-21	32号住居址		擦文	中期		ソロバン玉状製品				48.0	24.0	24.0		炭化木製品。数珠状？	E	e	9	99	999
45	楠遺跡	1984	15	道埋文	Ⅳ-18-1	H-37		擦文	後期		木皿				90.0	48.0	14.0		炭化木製品	A	a	2	6	40
46	楠遺跡	1984	15	道埋文	Ⅳ-18-2	H-37		擦文	後期		楯状木製品				500.0	80.0	10.0		炭化木製品、舟形容器？(三浦)	A	a	3	9	98
47	豊里遺跡	1984		-	4-1	竪穴住居床面		擦文	中期		織物片									A	a	1	1	1
48	豊里遺跡	1984		-	4-2	竪穴住居床面		擦文	中期		織物片									A	a	1	1	1
49	豊里遺跡	1984		-	4-3	竪穴住居床面		擦文	中期		織物片									A	a	1	1	1
50	豊里遺跡	1984		-	4-4	竪穴住居床面		擦文	中期		編物片									A	a	1	1	206
51	豊里遺跡	1984		-	4-5	竪穴住居床面		擦文	中期		編物片									A	a	1	1	206
52	豊里遺跡	1984		-	4-6	竪穴住居床面		擦文	中期		編物片									A	a	1	1	206
53	豊里遺跡	1984		-	5-1	竪穴住居床面		擦文	中期		組紐片									A	a	3	11	117
54	豊里遺跡	1984		-	5-2	竪穴住居床面		擦文	中期		組紐片									A	a	3	11	117
55	豊里遺跡	1984		-	5-3	竪穴住居床面		擦文	中期		組紐片									A	a	3	11	117
56	豊里遺跡	1984		-	5-4	竪穴住居床面		擦文	中期		組紐片									A	a	3	11	117
57	豊里遺跡	1984		-	5-5	竪穴住居床面		擦文	中期		編物片									A	a	1	1	206
58	豊里遺跡	1984		-	5-6	竪穴住居床面		擦文	中期		組紐片									A	a	3	11	117
59	錦町5遺跡	1984	3	旭川市	91-63	発掘区		擦文	中期		抉付丸木材		丸木		6000.0					E	e	9	25	198
60	錦町5遺跡	1984	3	旭川市	95-35	発掘区		擦文	中期		膝柄	アオダモ	殿材		870.0	30.0	30.0		台部=228×42×33mm	A	a	3	10	102
61	錦町5遺跡	1984	3	旭川市	95-36	発掘区		擦文	中期		樹皮巻	樹皮	樹皮		140.0	41.0	10.0			A	a	3	11	115
62	錦町5遺跡	1984	3	旭川市	95-37	発掘区		擦文	中期		棒状製品	シナノキ?	丸木		128.0	28.0	28.0			E	e	9	25	192

第６表　北海道内出土木製品属性一覧表（抜粋：報告資料のうち図・写真のある資料のみを対象として集成）

1/101 ページ

№.	遺跡名	報告年	報告書番号	調査機関	挿図番号	調査区遺構	遺物番号	時代1	時代2	対応層位	報告書種類名	樹種	木取り	焼痕	長(mm)	幅(mm)	厚(mm)	重量(g)	備考	分類1	分類2	分類3	分類4	分類5
63	錦町5遺跡	1984	3	旭川市	95-38	発掘区		擦文	中期		棒状製品	アズキナシ?	丸木		350.0	28.0	28.0			E	e	9	25	192
64	錦町5遺跡	1984	3	旭川市	95-39	発掘区		擦文	中期		棒状製品	イタヤカエデ	丸木		434.0	32.0	32.0			E	e	9	25	192
65	錦町5遺跡	1984	3	旭川市	95-40	発掘区		擦文	中期		丸木杭	オニグルミ	丸木		630.0	56.0	56.0			E	e	9	25	185
66	錦町5遺跡	1984	3	旭川市	95-41	発掘区		擦文	中期		丸木杭	アオダモ	丸木		684.0	52.0	52.0			E	e	9	25	185
67	錦町5遺跡	1984	3	旭川市	95-42	発掘区		擦文	中期		建材片	ヤチハンノキ	丸木		514.0	50.0	50.0			A	a	3	8	52
68	錦町5遺跡	1984	3	旭川市	95-43	発掘区		擦文	中期		建材片	ヤチハンノキ	丸木		452.0	52.0	52.0			A	a	3	8	52
69	錦町5遺跡	1984	3	旭川市	95-44	発掘区		擦文	中期		建材片	イタヤカエデ	丸木		762.0	48.0	48.0			A	a	3	8	52
70	錦町5遺跡	1984	3	旭川市	95-45	発掘区		擦文	中期		棒状製品	ヤチハンノキ	丸木		184.0	34.0	28.0			E	e	9	25	192
71	錦町5遺跡	1984	3	旭川市	95-46	発掘区		擦文	中期		木端	ヤチハンノキ	柾目		99.0	44.0	12.0			E	e	9	25	203
72	錦町5遺跡	1984	3	旭川市	95-47	発掘区		擦文	中期		木端	ヤチハンノキ	柾目		110.0	46.0	14.0			E	e	9	25	203
73	錦町5遺跡	1984	3	旭川市	95-48	発掘区		擦文	中期		木端	ヤチハンノキ	柾目		94.0	48.0	16.0			E	e	9	25	203
74	錦町5遺跡	1984	3	旭川市	95-49	発掘区		擦文	中期		木端	ヤチハンノキ	柾目		66.0	60.0	8.0			E	e	9	25	203
75	錦町5遺跡	1984	3	旭川市	95-50	発掘区		擦文	中期		木端	ヤチハンノキ	柾目		62.0	40.0	8.0			E	e	9	25	203
76	錦町5遺跡	1984	3	旭川市	95-51	発掘区		擦文	中期		割材片	アオダモ	半割		154.0	104.0	52.0			E	e	9	25	191
77	錦町5遺跡	1984	3	旭川市	95-52	発掘区		擦文	中期		割材片	オヒョウニレ	辺材		288.0	62.0	20.0			E	e	9	25	191
78	錦町5遺跡	1984	3	旭川市	95-53	発掘区		擦文	中期		割材片	ヤチハンノキ	1/4割		1669.0	61.0	47.0			E	e	9	25	191
79	錦町5遺跡	1984	3	旭川市	95-54	発掘区		擦文	中期		割材片	ヤナギ	1/4割		240.0	52.0	36.0			E	e	9	25	191
80	錦町5遺跡	1984	3	旭川市	96-55	発掘区		擦文	中期		板材片	オヒョウニレ	板目	○	356.0	180.0	52.0			E	e	9	25	190
81	錦町5遺跡	1984	3	旭川市	96-56	発掘区		擦文	中期		板材片	ドロヤナギ	板目	○	310.0	68.0	53.0			E	e	9	25	190
82	錦町5遺跡	1984	3	旭川市	96-57	発掘区		擦文	中期		板材片	アオダモ	柾目		330.0	70.0	10.0			E	e	9	25	190
83	錦町5遺跡	1984	3	旭川市	96-58	発掘区		擦文	中期		板材片	ドロヤナギ	板目		78.0	56.0	14.0			E	e	9	25	190
84	錦町5遺跡	1984	3	旭川市	96-59	発掘区		擦文	中期		角材片	オヒョウニレ	板目		96.0	74.0	34.0			E	e	9	25	189
85	錦町5遺跡	1984	3	旭川市	96-60	発掘区		擦文	中期		角材片	トドマツ	柾目		181.0	31.0	20.0			E	e	9	25	189
86	錦町5遺跡	1984	3	旭川市	96-61	発掘区		擦文	中期		丸材片	シラカンバ	辺材		160.0	72.0	46.0			E	e	9	25	188
87	錦町5遺跡	1984	3	旭川市	97-62	発掘区		擦文	中期		板材	クロエゾマツ	柾目		149.0	19.0	6.0		刷毛目調整具？	E	e	9	25	190
88	札前遺跡	1985		松前町教育委員会	16-28	第3号住居址床面		擦文	後期		椀状製品片				71.7	46.7	5.0		炭化	A	a	2	6	37
89	札前遺跡	1985		松前町教育委員会	16-29	第3号住居址床面		擦文	後期		椀状製品片				43.3	21.7	6.7		炭化	A	a	3	10	106
90	ｻｸｼｭﾄﾆ川遺跡	1986		北海道大学	木槌001	埋没河川内	169	近世	アイヌ		木槌	イチイ			302.0					A	a	3	10	106
91	ｻｸｼｭﾄﾆ川遺跡	1986		北海道大学	棍棒001	埋没河川内	173	近世	アイヌ		棍棒	カエデ属			580.0	70.0	35.0			A	a	3	10	105
92	ｻｸｼｭﾄﾆ川遺跡	1986		北海道大学	樋001	埋没河川内	172	近世	アイヌ		樋	カエデ属								E	e	9	26	999
93	ｻｸｼｭﾄﾆ川遺跡	1986		北海道大学	木器001	埋没河川内	170	近世	アイヌ		抉付木製品	トネリコ属			356.0		70.0			E	e	9	25	198
94	ｻｸｼｭﾄﾆ川遺跡	1986		北海道大学	木器002	埋没河川内	171	近世	アイヌ		抉付木製品	カエデ属			360.0	95.0	90.0			E	e	9	25	198
95	ｻｸｼｭﾄﾆ川遺跡	1986		北海道大学	木器003	埋没河川内	164	近世	アイヌ		中柄	アジザイ属			173.0		12.0			B	b1	4	14	136
96	ｻｸｼｭﾄﾆ川遺跡	1986		北海道大学	木器033	埋没河川内	165	近世	アイヌ		中柄	イチイ			157.0		11.0			B	b1	4	14	136
97	ｻｸｼｭﾄﾆ川遺跡	1986		北海道大学	木器046	埋没河川内	166	近世	アイヌ		中柄	アジザイ属			128.0		12.0			B	b1	4	14	136
98	ｻｸｼｭﾄﾆ川遺跡	1986		北海道大学	木器050	埋没河川内	161	近世	アイヌ		ヤス	アジザイ属			139.0		14.0			B	b1	4	14	134
99	ｻｸｼｭﾄﾆ川遺跡	1986		北海道大学	木器064	埋没河川内	162	近世	アイヌ		ヤス	アジザイ属			175.0	13.0	9.0			B	b1	4	14	134
100	ｻｸｼｭﾄﾆ川遺跡	1986		北海道大学	木器086	埋没河川内	168	近世	アイヌ		中柄	アジザイ属			196.0		7.0			B	b1	4	14	136
101	ｻｸｼｭﾄﾆ川遺跡	1986		北海道大学	木器214	埋没河川内	163	近世	アイヌ		ヤス	アジザイ属			109.0		11.0			B	b1	4	14	134
102	ｻｸｼｭﾄﾆ川遺跡	1986		北海道大学	木器253	埋没河川内	167	近世	アイヌ		中柄	アジザイ属			147.0		22.0			B	b1	4	14	136
103	ｻｸｼｭﾄﾆ川遺跡	1986		北海道大学	用途不明品001	埋没河川内	174	近世	アイヌ		用途不明品	トネリコ属			600.0	32.0				E	e	9	26	999
104	ｻｸｼｭﾄﾆ川遺跡	1986		北海道大学	用途不明品002	埋没河川内	175	近世	アイヌ		用途不明品	樹皮								E	e	9	26	999
105	香川6遺跡	1987		苫前町教育委員会	図版17	H-7床面		擦文	後期		組紐片				51.0	10.0	10.0		炭化	A	a	3	11	117
106	K483	1988	35	札幌市	29-451	発掘区(河川内)	451	近世	アイヌ		丸木舟									B	b2	6	21	160
107	K483	1988	35	札幌市	29-782	発掘区(河川内)	782	近世	アイヌ		木製品？	トネリコ属								E	e	9	26	999
108	K483	1988	35	札幌市	30-189	発掘区(河川内)	189	近世	アイヌ		木杭	コナラ属	柾目		1590.0	56.0	40.0			E	e	9	25	186
109	K483	1988	35	札幌市	30-218	発掘区(河川内)	218	近世	アイヌ		木杭	コナラ属	柾目		1641.0	58.0	35.0			E	e	9	25	186
110	K483	1988	35	札幌市	30-307	発掘区(河川内)	307	近世	アイヌ		木杭	トネリコ属	板目		1535.0	55.0	40.0			E	e	9	25	186
111	K483	1988	35	札幌市	30-421	発掘区(河川内)	421	近世	アイヌ		木杭	トネリコ属	板目		1720.0	78.0	52.0			E	e	9	25	186
112	K483	1988	35	札幌市	30-484	発掘区(河川内)	484	近世	アイヌ		木杭	コナラ属	板目		1610.0	70.0	52.0			E	e	9	25	186
113	K483	1988	35	札幌市	30-489	発掘区(河川内)	489	近世	アイヌ		木杭	トネリコ属	柾目		1548.0	82.0	44.0			E	e	9	25	186
114	K483	1988	35	札幌市	30-497	発掘区(河川内)	497	近世	アイヌ		木杭	トネリコ属	柾目		1897.0	75.0	67.0			E	e	9	25	186
115	K483	1988	35	札幌市	30-632	発掘区(河川内)	632	近世	アイヌ		木杭	コナラ属	柾目		1680.0	61.0	40.0			E	e	9	25	186
116	K483	1988	35	札幌市	30-679	発掘区(河川内)	679	近世	アイヌ		木杭	コナラ属	板目		1650.0	80.0	51.0			E	e	9	25	186
117	K483	1988	35	札幌市	30-685	発掘区(河川内)	685	近世	アイヌ		木杭	コナラ属	板目		1748.0	59.0	44.0			E	e	9	25	186
118	K483	1988	35	札幌市	30-691	発掘区(河川内)	691	近世	アイヌ		木杭	コナラ属	板目		1632.0	53.0	32.0			E	e	9	25	186
119	K483	1988	35	札幌市	30-712	発掘区(河川内)	712	近世	アイヌ		木杭	コナラ属	板目		1645.0	97.0	45.0			E	e	9	25	186
120	K483	1988	35	札幌市	31-196	発掘区(河川内)	196	近世	アイヌ		木杭	コナラ属	板目		1717.0	75.0	40.0			E	e	9	25	186
121	K483	1988	35	札幌市	31-419	発掘区(河川内)	419	近世	アイヌ		木杭	コナラ属	柾目		1592.0	72.0	37.0			E	e	9	25	186
122	K483	1988	35	札幌市	31-432	発掘区(河川内)	432	近世	アイヌ		木杭	コナラ属	板目		1564.0	61.0	41.0			E	e	9	25	186
123	K483	1988	35	札幌市	31-524	発掘区(河川内)	524	近世	アイヌ		木杭	トネリコ属	柾目		1293.0	60.0	37.0			E	e	9	25	186
124	K483	1988	35	札幌市	31-556	発掘区(河川内)	556	近世	アイヌ		木杭	トネリコ属	柾目		1692.0	118.0	40.0			E	e	9	25	186
125	K483	1988	35	札幌市	31-561	発掘区(河川内)	561	近世	アイヌ		木杭	トネリコ属	板目		1149.0	95.0	51.0			E	e	9	25	186
126	K483	1988	35	札幌市	31-594	発掘区(河川内)	594	近世	アイヌ		木杭	トネリコ属	板目		1670.0	70.0	50.0			E	e	9	25	186
127	K483	1988	35	札幌市	31-625	発掘区(河川内)	625	近世	アイヌ		木杭	コナラ属	板目		1520.0	72.0	35.0			E	e	9	25	186
128	K483	1988	35	札幌市	31-694	発掘区(河川内)	694	近世	アイヌ		木杭	コナラ属	板目		1695.0	60.0	39.0			E	e	9	25	186
129	K483	1988	35	札幌市	31-722	発掘区(河川内)	722	近世	アイヌ		木杭	トネリコ属	柾目		1724.0	63.0	45.0			E	e	9	25	186
130	K483	1988	35	札幌市	31-870	発掘区(河川内)	870	近世	アイヌ		木杭	コナラ属	板目		(541.0)	(113.0)	(19.0)		両端欠・木製品？	E	e	9	25	186
131	K483	1988	35	札幌市	32-059	発掘区(河川内)	59	近世	アイヌ		木杭	トネリコ属	柾目		950.0	68.0	45.0			E	e	9	25	186
132	K483	1988	35	札幌市	32-087	発掘区(河川内)	87	近世	アイヌ		木杭	トネリコ属	柾目		1222.0	112.0	48.0			E	e	9	25	186
133	K483	1988	35	札幌市	32-167	発掘区(河川内)	167	近世	アイヌ		木杭	トネリコ属	柾目		1300.0	50.0	28.0			E	e	9	25	186
134	K483	1988	35	札幌市	32-172	発掘区(河川内)	172	近世	アイヌ		木杭	コナラ属	柾目		1185.0	48.0	29.0			E	e	9	25	186
135	K483	1988	35	札幌市	32-205	発掘区(河川内)	205	近世	アイヌ		木杭	コナラ属	板目		1634.0	70.0	35.0			E	e	9	25	186
136	K483	1988	35	札幌市	32-346	発掘区(河川内)	346	近世	アイヌ		木杭	トネリコ属	柾目		740.0	75.0	40.0			E	e	9	25	186
137	K483	1988	35	札幌市	32-375	発掘区(河川内)	375	近世	アイヌ		木杭	コナラ属	板目		1268.0	55.0	29.0			E	e	9	25	186

第６表　北海道内出土木製品属性一覧表（抜粋）

№.	遺跡名	報告年	報告書番号	調査機関	挿図番号	調査区遺構	遺物番号	時代1	時代2	対応層位	報告書種類名	樹種	木取り	焼痕	長(mm)	幅(mm)	厚(mm)	重量(g)	備考	分類1	分類2	分類3	分類4	分類5
138	K483	1988	35	札幌市	32-423	発掘区(河川内)	423	近世	アイヌ		木杭	トネリコ属	柾目		(732.0)	(102.0)	(30.0)		上部欠	E	e	9	25	186
139	K483	1988	35	札幌市	32-456	発掘区(河川内)	456	近世	アイヌ		木杭	トネリコ属	板目		852.0	91.0	40.0			E	e	9	25	186
140	K483	1988	35	札幌市	32-495	発掘区(河川内)	495	近世	アイヌ		木杭	トネリコ属	柾目		1742.0	75.0	53.0			E	e	9	25	186
141	K483	1988	35	札幌市	32-621	発掘区(河川内)	621	近世	アイヌ		木杭	コナラ属	柾目		1748.0	79.0	51.0			E	e	9	25	186
142	K483	1988	35	札幌市	32-727	発掘区(河川内)	727	近世	アイヌ		木杭	コナラ属	板目		1598.0	62.0	43.0			E	e	9	25	186
143	K483	1988	35	札幌市	33-063	発掘区(河川内)	63	近世	アイヌ		木杭	トネリコ属	柾目		1387.0	48.0	45.0		断面台形	E	e	9	25	186
144	K483	1988	35	札幌市	33-187	発掘区(河川内)	187	近世	アイヌ		木杭	コナラ属	柾目		1386.0	44.0	40.0		断面方形	E	e	9	25	186
145	K483	1988	35	札幌市	33-193	発掘区(河川内)	193	近世	アイヌ		木杭	コナラ属	板目		1580.0	68.0	44.0			E	e	9	25	186
146	K483	1988	35	札幌市	33-255	発掘区(河川内)	255	近世	アイヌ		木杭	トネリコ属	柾目		1319.0	45.0	30.0		断面方形	E	e	9	25	186
147	K483	1988	35	札幌市	33-272	発掘区(河川内)	272	近世	アイヌ		木杭	トネリコ属	柾目		1535.0	50.0	50.0		中央部多角形・端方形	E	e	9	25	186
148	K483	1988	35	札幌市	33-283	発掘区(河川内)	283	近世	アイヌ		木杭	トネリコ属	柾目		1635.0	54.0	55.0		断面多方形	E	e	9	25	186
149	K483	1988	35	札幌市	33-321	発掘区(河川内)	321	近世	アイヌ		木杭	コナラ属	柾目		1300.0	(100.0)	65.0		断面台形	E	e	9	25	186
150	K483	1988	35	札幌市	33-328	発掘区(河川内)	328	近世	アイヌ		木杭	トネリコ属	柾目		1182.0	68.0	62.0		断面台形	E	e	9	25	186
151	K483	1988	35	札幌市	33-377	発掘区(河川内)	377	近世	アイヌ		木杭	トネリコ属	柾目		1640.0	50.0	41.0		断面方形	E	e	9	25	186
152	K483	1988	35	札幌市	33-559	発掘区(河川内)	559	近世	アイヌ		木杭	トネリコ属	柾目		1133.0	54.0	53.0		断面方形	E	e	9	25	186
153	K483	1988	35	札幌市	33-581	発掘区(河川内)	581	近世	アイヌ		木杭	トネリコ属	柾目		1366.0	53.0	50.0		両端欠・断面方形	E	e	9	25	186
154	K483	1988	35	札幌市	33-896	発掘区(河川内)	896	近世	アイヌ		木杭	コナラ属	板目		1280.0	54.0	45.0		断面方形	E	e	9	25	186
155	K483	1988	35	札幌市	34-049	発掘区(河川内)	49	近世	アイヌ		木杭	トネリコ属	柾目		937.0	53.0	43.0		断面方形	E	e	9	25	186
156	K483	1988	35	札幌市	34-051	発掘区(河川内)	51	近世	アイヌ		木杭	トネリコ属	柾目		814.0	60.0	55.0		断面多角形	E	e	9	25	186
157	K483	1988	35	札幌市	34-065	発掘区(河川内)	65	近世	アイヌ		木杭	トネリコ属	柾目		736.0	46.0	43.0		断面多角形	E	e	9	25	186
158	K483	1988	35	札幌市	34-074	発掘区(河川内)	74	近世	アイヌ		木杭	トネリコ属	柾目		813.0	52.0	54.0		断面台形・えぐれあり	E	e	9	25	186
159	K483	1988	35	札幌市	34-286	発掘区(河川内)	286	近世	アイヌ		木杭	トネリコ属	柾目		1740.0	55.0	50.0		断面方形	E	e	9	25	186
160	K483	1988	35	札幌市	34-292	発掘区(河川内)	292	近世	アイヌ		木杭	トネリコ属	柾目		1715.0	58.0	48.0		断面方形	E	e	9	25	186
161	K483	1988	35	札幌市	34-337	発掘区(河川内)	337	近世	アイヌ		木杭	コナラ属	柾目		1165.0	84.0	70.0		断面多角形	E	e	9	25	186
162	K483	1988	35	札幌市	34-351	発掘区(河川内)	351	近世	アイヌ		木杭	トネリコ属	柾目		730.0	40.0	36.0		断面方形	E	e	9	25	186
163	K483	1988	35	札幌市	34-374	発掘区(河川内)	374	近世	アイヌ		木杭									E	e	9	25	186
164	K483	1988	35	札幌市	34-460	発掘区(河川内)	460	近世	アイヌ		木杭	コナラ属	柾目		191.0	20.0	24.0		断面方形	E	e	9	25	186
165	K483	1988	35	札幌市	34-517	発掘区(河川内)	517	近世	アイヌ		木杭	トネリコ属	柾目		1105.0	45.0	43.0		断面方形	E	e	9	25	186
166	K483	1988	35	札幌市	34-519	発掘区(河川内)	519	近世	アイヌ		木杭	トネリコ属	柾目		1038.0	44.0	44.0		断面多角形	E	e	9	25	186
167	K483	1988	35	札幌市	34-591	発掘区(河川内)	591	近世	アイヌ		木杭	トネリコ属	柾目		1630.0	62.0	57.0		断面多角形	E	e	9	25	186
168	K483	1988	35	札幌市	34-657	発掘区(河川内)	657	近世	アイヌ		木杭	コナラ属	柾目		880.0	55.0	40.0			E	e	9	25	186
169	K483	1988	35	札幌市	34-729	発掘区(河川内)	729	近世	アイヌ		木杭	コナラ属	板目		830.0	55.0	49.0			E	e	9	25	186
170	K483	1988	35	札幌市	34-754	発掘区(河川内)	754	近世	アイヌ		木杭	トネリコ属	柾目		(647.0)	(41.0)	(34.0)		下半身・断面多角形	E	e	9	25	186
171	K483	1988	35	札幌市	35-052	発掘区(河川内)	52	近世	アイヌ		木杭	トネリコ属	丸		975.0	79.0	77.0			E	e	9	25	185
172	K483	1988	35	札幌市	35-056	発掘区(河川内)	56	近世	アイヌ		木杭	トネリコ属	柾目		1454.0	70.0	55.0			E	e	9	25	186
173	K483	1988	35	札幌市	35-266	発掘区(河川内)	266	近世	アイヌ		木杭	トネリコ属	柾目		1421.1	57.0	42.0			E	e	9	25	186
174	K483	1988	35	札幌市	35-323	発掘区(河川内)	323	近世	アイヌ		木杭	トネリコ属	柾目		766.0	63.0	61.0			E	e	9	25	186
175	K483	1988	35	札幌市	35-336	発掘区(河川内)	336	近世	アイヌ		木杭	トネリコ属								E	e	9	25	185
176	K483	1988	35	札幌市	35-345	発掘区(河川内)	345	近世	アイヌ		木杭	トネリコ属	柾目		500.0	40.0	45.0			E	e	9	25	186
177	K483	1988	35	札幌市	35-459	発掘区(河川内)	459	近世	アイヌ		木杭	ヤナギ属	丸		584.0	25.0	25.0		枝加工	E	e	9	25	185
178	K483	1988	35	札幌市	35-555	発掘区(河川内)	555	近世	アイヌ		木杭	ニレ属	丸		1600.0	102.0	102.0			E	e	9	25	185
179	K483	1988	35	札幌市	35-567	発掘区(河川内)	567	近世	アイヌ		木杭	コナラ属	丸		1490.0	107.0	88.0			E	e	9	25	185
180	K483	1988	35	札幌市	35-653	発掘区(河川内)	653	近世	アイヌ		木杭	トネリコ属	丸		1550.0	78.0	95.0		断面多角形	E	e	9	25	186
181	K483	1988	35	札幌市	35-844	発掘区(河川内)	844	近世	アイヌ		木杭		丸		(634.0)	(75.0)	(73.0)		両端欠・3ヶ所にえぐれ有り	E	e	9	25	185
182	K483	1988	35	札幌市	35-869	発掘区(河川内)	869	近世	アイヌ		木杭	トネリコ属	半さい		(745.0)	(66.0)	(43.0)		先端欠・1ヶ所に切り込み有り	E	e	9	25	185
183	柏木川11遺跡	1990		恵庭市教育委員会	21-17	第1号住居址床面		擦文	中期		棒状製品片									E	e	9	25	192
184	柏木川11遺跡	1990		恵庭市教育委員会	21-18	第1号住居址床面		擦文	中期		棒状製品片									E	e	9	25	192
185	柏木川11遺跡	1990		恵庭市教育委員会	21-19	第1号住居址床面		擦文	中期		棒状製品片									E	e	9	25	192
186	柏木川11遺跡	1990		恵庭市教育委員会	21-20	第1号住居址床面		擦文	中期		横櫛片									A	a	1	2	9
187	柏木川11遺跡	1990		恵庭市教育委員会	21-21	第1号住居址床面		擦文	中期		組紐片									A	a	3	11	117
188	美々8遺跡XIV	1991	69	道埋文	V-11-1	TP-10	17	近世	アイヌ	0B～1B	アイヌ文様彫刻	カエデ	板目		(38.0)	(48.0)	10.0	7.0	ウレン・モレウ透彫り・下部、左右欠損	E	e	9	25	205
189	美々8遺跡XIV	1991	69	道埋文	V-11-2	TP-26	33	近世	アイヌ	0B～1B	有孔飾板	スギ？	板目		100.0	49.0	8.0	38.0	左右対象の突起、角孔。	E	e	9	25	197
190	美々8遺跡XIV	1991	69	道埋文	V-11-3	TP-8	9	近世	アイヌ	0B～1B	花矢状	サクラ？	丸木		(98.0)	13.0	12.0	8.0	シロシ刻まれている。装着痕がある。	C	c	7	22	173
191	美々8遺跡XIV	1991	69	道埋文	V-11-4	TP-4	2	近世	アイヌ	0B～1B	中柄状	コナラ	板目		205.0	13.0	13.0	23.0	基部に隆帯めぐる。装着痕がある。	B	b1	4	14	136
192	美々8遺跡XIV	1991	69	道埋文	V-11-5	TP-26	430	近世	アイヌ	0B～1B	ヤス状	アジサイ	板目		(171.0)	19.0	16.0	32.0	裏面溝状。茎尻欠損。装着痕がある。	B	b1	4	14	134
193	美々8遺跡XIV	1991	69	道埋文	V-11-6	TP-26	429	近世	アイヌ	0B～1B	ヤス状	アジサイ	板目		159.0	16.0	11.0	16.0	裏面溝状。茎尻欠損。装着痕がある。	B	b1	4	14	134
194	美々8遺跡XIV	1991	69	道埋文	V-11-7	TP-8	7	近世	アイヌ	0B～1B	櫂受部材	ヤナギ？	板目		(626.0)	55.0	28.0	472.0	断面隅丸三角形。軸差込み式。片側表裏にシロシ刻まれている。	B	b2	6	21	168
195	美々8遺跡XIV	1991	69	道埋文	V-11-8	TP-8	8	近世	アイヌ	0B～1B	櫂受部材	モミ	板目		747.0	56.0	52.0	1123.0	断面隅丸三角形。枝利用した軸直接作出式。シロシ刻まれている。	B	b2	6	21	168
196	美々8遺跡XIV	1991	69	道埋文	V-12-10	TP-10	333a	近世	アイヌ	0B～1B	櫂受部材？	コナラ	柾目		(100.0)	48.0	28.0	100.0	両端欠損。	B	b2	6	21	168
197	美々8遺跡XIV	1991	69	道埋文	V-12-11	TP-13	21	近世	アイヌ	0B～1B	有孔部材	サクラ	半裁		(121.0)	85.0	32.0	146.0	孔2箇所。2点接合	E	e	9	25	197
198	美々8遺跡XIV	1991	69	道埋文	V-12-12	TP-26	29	近世	アイヌ	0B～1B	縦槌	クワ	丸木		110.0	(59.0)	56.0	218.0	頭部のみ・外樹皮残る・角孔に楔の刺さった柄が残存・使用痕がある	A	a	3	10	106

第６表　北海道内出土木製品属性一覧表（抜粋）

3/101 ページ

No.	遺跡名	報告年	報告書番号	調査機関	挿図番号	調査区遺構	遺物番号	時代1	時代2	対応層位	報告書種類名	樹種	木取り	焼痕	長(mm)	幅(mm)	厚(mm)	重量(g)	備考	分類1	分類2	分類3	分類4	分類5
199	美々8遺跡XIV	1991	69	道埋文	V-12-13	TP-26	30	近世	アイヌ	0B～1B	縦槌	サクラ	股木		(246.0)	146.0	47.0	360.0	未製品・外樹皮が残る、幹を槌、枝を柄とする	A	a	3	10	106
200	美々8遺跡XIV	1991	69	道埋文	V-12-9	TP-10	333b	近世	アイヌ	0B～1B	櫂受部材？	コナラ	柾目		(121.0)	38.0	31.0	62.0	両端欠損。	B	b2	6	21	168
201	美々8遺跡XIV	1991	69	道埋文	V-13-14	TP-10	19	近世	アイヌ	0B～1B	横槌	リンゴ？	股木		332.0	91.0	56.0	632.0	未製品・外樹皮が残る・幹を槌、枝を柄とする	A	a	3	10	105
202	美々8遺跡XIV	1991	69	道埋文	V-13-15	TP-26	438	近世	アイヌ	0B～1B	敲打棒	トウヒ	丸木		700.0	55.0	48.0	1040.0	わずかに反った棒状で非常に硬い・打撃痕がある	A	a	3	10	105
203	美々8遺跡XIV	1991	69	道埋文	V-13-16	TP-10	10	近世	アイヌ	0B～1B	ベラ	コナラ	柾目		(669.0)	72.0	22.0	484.0	基部欠損・両側縁に刻目がある	A	a	1	5	31
204	美々8遺跡XIV	1991	69	道埋文	V-14-17	TP-22	1002	近世	アイヌ	0B～1B	漆塗椀片	？	横木		20.0	28.0	6.0	2.0	胴部破片・両面朱漆・外面黒漆地に朱漆	A	a	3	9	95
205	美々8遺跡XIV	1991	69	道埋文	V-14-18	TP-4	1001	近世	アイヌ	0B～1B	漆塗椀片	？	横木		19.0	14.0	5.0	1.0	胴部破片・両面朱膜剥がれ、外面黒漆地に朱漆	A	a	3	9	95
206	美々8遺跡XIV	1991	69	道埋文	V-14-19	TP-4	1000	近世	アイヌ	0B～1B	漆塗椀底	？	横木		53.0	55.0	21.0	35.0	胴部破片・両面朱漆・外面黒漆地に朱漆	A	a	3	9	95
207	美々8遺跡XIV	1991	69	道埋文	V-14-20	TP-10	13	近世	アイヌ	0B～1B	曲物把手部	スギ	柾目		(251.0)	140.0	18.0	248.0	抉入部の一端欠損	A	a	3	9	68
208	美々8遺跡XIV	1991	69	道埋文	V-14-21	TP-26	433	近世	アイヌ	0B～1B	桶側板	クワ	柾目		(209.0)	33.0	11.0	60.0	角溝と角孔がある・2点接合	A	a	3	9	88
209	美々8遺跡XIV	1991	69	道埋文	V-14-22	TP-14	3	近世	アイヌ	0B～1B	桶側板	カエデ	柾目		269.0	(65.0)	15.0	143.0	角溝と角孔があり・タガによるつぶれがある・7点接合	A	a	3	9	88
210	美々8遺跡XIV	1991	69	道埋文	V-14-23	TP-24	24	近世	アイヌ	0B～1B	桶底板	スギ	柾目		80.0	80.0	10.0	46.0	横断面台形	A	a	3	9	87
211	美々8遺跡XIV	1991	69	道埋文	V-14-24	TP-9	10	近世	アイヌ	0B～1B	盆状	クルミ	横木		(145.0)	110.0	25.0	161.0	刳物・側縁立ち上がる・舟のあか汲みの可能性がある	A	a	3	9	90
212	美々8遺跡XIV	1991	69	道埋文	V-15-25	TP-9	11	近世	アイヌ	0B～1B	盆状	カツラ	横木		(176.0)	(123.0)	(30.0)	234.0	刳物・側縁立ち上がる・笑状	A	a	3	9	90
213	美々8遺跡XIV	1991	69	道埋文	V-15-26	TP-26	435	近世	アイヌ	0B～1B	木箱	スギ	柾目		(159.0)	(16.0)	11.0	16.0	箱などの底板・側面に釘穴がある	A	a	3	9	74
214	美々8遺跡XIV	1991	69	道埋文	V-15-27	TP-6	127	近世	アイヌ	0B～1B	箸状	スギ	柾目		(229.0)	9.0	7.0	9.0	両端が細いA類・断面8角形	A	a	2	6	43
215	美々8遺跡XIV	1991	69	道埋文	V-15-28	TP-24	25	近世	アイヌ	0B～1B	箸状	アジサイ	柾目		234.0	9.0	8.0	10.0	両端に尖端部があり、基部側が太いB1類・断面多角形	A	a	2	6	43
216	美々8遺跡XIV	1991	69	道埋文	V-15-29	TP-8	198	近世	アイヌ	0B～1B	箸状	アジサイ	柾目		290.0	10.0	9.0	13.0	断面多角形・基部が炭化している	A	a	2	6	43
217	美々8遺跡XIV	1991	69	道埋文	V-15-30	TP-13	22	近世	アイヌ	0B～1B	箸状	スギ	柾目		(331.0)	122.0	8.0	22.0	基部が太く、尖端のみ細くなるB2類・断面8角形	A	a	2	6	43
218	美々8遺跡XIV	1991	69	道埋文	V-15-31	TP-8	196	近世	アイヌ	0B～1B	箸状	アジサイ	柾目		(343.0)	10.0	9.0	18.0	基部が太く、尖端のみ細くなるB2類・断面多角形	A	a	2	6	43
219	美々8遺跡XIV	1991	69	道埋文	V-15-32	TP-10	18	近世	アイヌ	0B～1B	箸状	アジサイ	柾目		383.0	12.0	9.0	24.0	基部が太く、尖端のみ細くなるB3類・断面8角形	A	a	2	6	43
220	美々8遺跡XIV	1991	69	道埋文	V-16-33	TP-10	14	近世	アイヌ	0B～1B	箸状	アジサイ	板目		280.0	10.0	9.0	14.0	基部が太く、尖端のみ細くなるB3類・断面多角形	A	a	2	6	43
221	美々8遺跡XIV	1991	69	道埋文	V-16-34	TP-8	217	近世	アイヌ	0B～1B	箸状	ツゲ？	板目		(254.0)	13.0	6.0	12.0	基部が太く、尖端のみ細くなるB3類・断面長角形	A	a	2	6	43
222	美々8遺跡XIV	1991	69	道埋文	V-16-35	TP-26	431	近世	アイヌ	0B～1B	箸状	アジサイ	板目		(264.0)	13.0	11.0	24.0	断面長方形・基部欠損	A	a	2	6	43
223	美々8遺跡XIV	1991	69	道埋文	V-16-36	TP-8	218	近世	アイヌ	0B～1B	箸状	アジサイ？	丸木		210.0	5.0	5.0	5.0	胴部が同じ太さで両端に先端部もつC類・断面多角形	A	a	2	6	43
224	美々8遺跡XIV	1991	69	道埋文	V-16-37	TP-24	267	近世	アイヌ	0B～1B	箸状	アジサイ	柾目		189.0	7.0	5.0	4.0	胴部が同じ太さで両端に先端部もつC類・断面長方形	A	a	2	6	43
225	美々8遺跡XIV	1991	69	道埋文	V-16-38	TP-26	38	近世	アイヌ	0B～1B	箸状	アジサイ	柾目		173.0	7.0	6.0	4.0	胴部が太くその両端細く削ったA類	A	a	2	6	43
226	美々8遺跡XIV	1991	69	道埋文	V-16-39	TP-26	34	近世	アイヌ	0B～1B	箸状	スギ？	柾目		(183.0)	11.0	5.0	6.0	端部炭化・断面長方形・基部欠損	A	a	2	6	43
227	美々8遺跡XIV	1991	69	道埋文	V-16-40	TP-26	37	近世	アイヌ	0B～1B	箸状	トウヒ	柾目		(126.0)	9.0	9.0	6.0	断面多角形・基部欠損	A	a	2	6	43
228	美々8遺跡XIV	1991	69	道埋文	V-16-41	TP-7	149	近世	アイヌ	0B～1B	箸状	スギ	柾目		(68.0)	7.0	62.0	2.0	断面多角形・基部欠損・折れ口炭化	A	a	2	6	43
229	美々8遺跡XIV	1991	69	道埋文	V-16-42	TP-26	423	近世	アイヌ	0B～1B	箸状	イチイ	柾目		(121.0)	(14.0)	14.0	14.0	両端欠損・断面正方形・基部欠損	A	a	2	6	43
230	美々8遺跡XIV	1991	69	道埋文	V-16-43	TP-7	181	近世	アイヌ	0B～1B	串状	トネリコ	丸木		365.0	20.0	19.0	68.0	2面削りによる筵状部分と尖端部もつ	A	a	2	6	44
231	美々8遺跡XIV	1991	69	道埋文	V-16-44	TP-21	395	近世	アイヌ	0B～1B	串状	？	丸木		(357.0)	16.0	17.0	70.0	尖端部は片側1面削り	A	a	2	6	44
232	美々8遺跡XIV	1991	69	道埋文	V-16-45	TP-7	178	近世	アイヌ	0B～1B	串状	ウルシ	丸木		(312.0)	19.0	19.0	67.0	尖端部は片側1面削り	A	a	2	6	44
233	美々8遺跡XIV	1991	69	道埋文	V-16-46	TP-26	40	近世	アイヌ	0B～1B	串状	？	丸木		(178.0)	10.0	10.0	11.0	尖端部は片側1面削り	A	a	2	6	44
234	美々8遺跡XIV	1991	69	道埋文	V-16-47	TP-3	75	近世	アイヌ	0B～1B	串状	？	丸木		(211.0)	11.0	11.0	14.0	尖端部は片側1面削り・2点接合	A	a	2	6	44
235	美々8遺跡XIV	1991	69	道埋文	V-16-48	TP-8	205	近世	アイヌ	0B～1B	串状	イヌエンジュ	丸木		(217.0)	11.0	13.0	14.0	尖端部は片側1面削り	A	a	2	6	44
236	美々8遺跡XIV	1991	69	道埋文	V-16-49	TP-26	35	近世	アイヌ	0B～1B	串状	アジサイ	板目		(224.0)	12.0	13.0	22.0	胴部から尖端部にかけて炭化している	A	a	2	6	44
237	美々8遺跡XIV	1991	69	道埋文	V-16-50	TP-4	89	近世	アイヌ	0B～1B	串状	サクラ？	丸木		(70.0)	8.0	9.0	4.0	尖端部は片側1面削り	A	a	2	6	44
238	美々8遺跡XIV	1991	69	道埋文	V-16-51	TP-6	134	近世	アイヌ	0B～1B	串状	カツラ	板目		(87.0)	10.0	5.0	3.0	断面楕円形で薄い	A	a	2	6	44
239	美々8遺跡XIV	1991	69	道埋文	V-16-52	TP-7	156	近世	アイヌ	0B～1B	串状	ブナ？	丸木		(60.0)	8.0	8.0	2.0	尖端部は片側1面削り	A	a	2	6	44
240	美々8遺跡XIV	1991	69	道埋文	V-16-53	TP-8	222	近世	アイヌ	0B～1B	串状	ガマずみ	半裁		(43.0)	11.0	8.0	2.0	片側1面削りの尖端部	A	a	2	6	44
241	美々8遺跡XIV	1991	69	道埋文	V-16-54	TP-9	278	近世	アイヌ	0B～1B	串状	スギ	柾目		(131.0)	14.0	5.0	7.0	断面幅広の方形	A	a	2	6	44
242	美々8遺跡XIV	1991	69	道埋文	V-16-55	TP-A	45	近世	アイヌ	0B～1B	串状	スギ	柾目		(134.0)	16.0	8.0	11.0	断面幅広の方形・尖端は多面削りで細い	A	a	2	6	44
243	美々8遺跡XIV	1991	69	道埋文	V-16-56	TP-24	28	近世	アイヌ	0B～1B	串状	アジサイ	丸木		129.0	14.0	12.0	11.0	端部炭化	A	a	2	6	44
244	美々8遺跡XIV	1991	69	道埋文	V-16-57	TP-7	154	近世	アイヌ	0B～1B	串状	ササ	1/4割		115.0	13.0	6.0	6.0	ササ分割し先頭部薄く加工	A	a	2	6	44
245	美々8遺跡XIV	1991	69	道埋文	V-16-58	TP-7	153	近世	アイヌ	0B～1B	串状	ササ	1/4割		(74.0)	13.0	5.0	2.0	両端欠損	A	a	2	6	44
246	美々8遺跡XIV	1991	69	道埋文	V-17-59	TP-8	215	近世	アイヌ	0B～1B	薄柾目板材	スギ	柾目		(414.0)	50.0	6.0	76.0	端部に加工痕残る	E	e	9	25	190
247	美々8遺跡XIV	1991	69	道埋文	V-17-60	TP-16	374	近世	アイヌ	0B～1B	薄柾目板材	スギ	柾目		(426.0)	(49.0)	4.0	48.0	10点接合	E	e	9	25	190
248	美々8遺跡XIV	1991	69	道埋文	V-17-61	TP-16	373	近世	アイヌ	0B～1B	薄柾目板材	スギ	柾目		(511.0)	(47.0)	4.0	50.0	13点接合	E	e	9	25	190
249	美々8遺跡XIV	1991	69	道埋文	V-17-62	TP-26	427	近世	アイヌ	0B～1B	薄柾目板材	トウヒ？	柾目		(65.0)	20.0	5.0	5.0	両端部欠損	E	e	9	25	190
250	美々8遺跡XIV	1991	69	道埋文	V-17-63	TP-3	66	近世	アイヌ	0B～1B	薄柾目板材	スギ？	柾目		(85.0)	(18.0)	4.0	5.0	上部に向かって薄くなる	E	e	9	25	190
251	美々8遺跡XIV	1991	69	道埋文	V-17-64	TP-4	90	近世	アイヌ	0B～1B	薄柾目板材	モミ	柾目		(94.0)	(28.0)	5.0	8.0	両端部欠損	E	e	9	25	190
252	美々8遺跡XIV	1991	69	道埋文	V-17-65	TP-4	86	近世	アイヌ	0B～1B	薄柾目板材	モミ	柾目		(194.0)	(35.0)	8.0	34.0	2点接合・断面やや凸レンズ状	E	e	9	25	190
253	美々8遺跡XIV	1991	69	道埋文	V-17-66	TP-24	400	近世	アイヌ	0B～1B	薄柾目板材	スギ	柾目		(172.0)	(31.0)	11.0	40.0	断面凸レンズ状	E	e	9	25	190
254	美々8遺跡XIV	1991	69	道埋文	V-17-67	TP-7	155	近世	アイヌ	0B～1B	薄柾目板材	スギ	柾目		(106.0)	27.0	8.0	15.0	断面凸レンズ状	E	e	9	25	190
255	美々8遺跡XIV	1991	69	道埋文	V-17-68	TP-3	71	近世	アイヌ	0B～1B	薄柾目板材	イヌエンジュ	柾目		(82.0)	14.0	7.0	4.0	断面三角形	E	e	9	25	190
256	美々8遺跡XIV	1991	69	道埋文	V-18-69	TP-7	5	近世	アイヌ	0B～1B	有孔板材	モクレン	柾目		(91.0)	48.0	10.0	14.0	2つの穴部分から折れる・表面に付着物がある	E	e	9	25	197
257	美々8遺跡XIV	1991	69	道埋文	V-18-70	TP-7	4	近世	アイヌ	0B～1B	有孔板材	カツラ	板目		(113.0)	(58.0)	19.0	69.0	小型の下駄状に孔がある	E	e	9	25	197
258	美々8遺跡XIV	1991	69	道埋文	V-18-71	TP-24	405	近世	アイヌ	0B～1B	抉入板材	クリ	柾目		(91.0)	32.0	13.0	19.0	片側側面に抉りがある	E	e	9	25	198
259	美々8遺跡XIV	1991	69	道埋文	V-18-72	TP-11	354	近世	アイヌ	0B～1B	抉入板材	モクレン	板目		(138.0)	(39.0)	8.0	22.0	薄い板状で側縁に幅広の抉りがある	E	e	9	25	198
260	美々8遺跡XIV	1991	69	道埋文	V-18-73	TP-10	20	近世	アイヌ	0B～1B	抉入板材	ハリギリ	柾目		(280.0)	191.0	19.0	614.0	片側側縁にわずかに抉りがある	E	e	9	25	198
261	美々8遺跡XIV	1991	69	道埋文	V-18-74	TP-26	41	近世	アイヌ	0B～1B	有孔板材	ハリギリ	板目		(441.0)	(125.0)	19.0	548.0	2点接合・2孔の部分から折れる	E	e	9	25	197
262	美々8遺跡XIV	1991	69	道埋文	V-18-75	TP-26	43	近世	アイヌ	0B～1B	板材	ハリギリ	板目		(295.0)	(107.0)	16.0	354.0	5点接合・表面に溝状のくぼみがある	E	e	9	25	190
263	美々8遺跡XIV	1991	69	道埋文	V-19-76	TP-26	441	近世	アイヌ	0B～1B	板材	ハリギリ	板目		(188.0)	140.0	19.0	328.0	側縁は角がとれ丸い	E	e	9	25	190
264	美々8遺跡XIV	1991	69	道埋文	V-19-77	TP-1	58	近世	アイヌ	0B～1B	板材	ハンノキ	板目		(271.0)	(155.0)	32.0	554.0	2点接合・外周の曲面部残る	E	e	9	25	190
265	美々8遺跡XIV	1991	69	道埋文	V-19-78	TP-1	57	近世	アイヌ	0B～1B	板材	ハンノキ	板目		(434.0)	(213.0)	77.0	3168.0	分割した板目材で外周曲面部残る	E	e	9	25	190

第６表　北海道内出土木製品属性一覧表（抜粋）

4/101 ページ

No.	遺跡名	報告年	報告書番号	調査機関	挿図番号	調査区遺構	遺物番号	時代1	時代2	対応層位	報告書種類名	樹種	木取り	焼痕	長(mm)	幅(mm)	厚(mm)	重量(g)	備考	分類1	分類2	分類3	分類4	分類5
266	美々8遺跡XIV	1991	69	道埋文	V-19-79	TP-8	240	近世	アイヌ	0B～1B	板材	コナラ	柾目		235.0	38.0	17.0	84.0	上部のすぼまる短冊状	E	e	9	25	190
267	美々8遺跡XIV	1991	69	道埋文	V-19-80	TP-9	286	近世	アイヌ	0B～1B	板材	ハンノキ	柾目		(255.0)	(58.0)	20.0	51.0	下端部炭化・桶などの側板か？	E	e	9	25	190
268	美々8遺跡XIV	1991	69	道埋文	V-19-81	TP-11	353	近世	アイヌ	0B～1B	板状製品	サクラ	柾目		(265.0)	64.0	14.0	139.0	断面凸レンズ状で側縁は丸い	E	e	9	25	190
269	美々8遺跡XIV	1991	69	道埋文	V-20-82	TP-7	146	近世	アイヌ	0B～1B	板材	ハリギリ	板目		(299.0)	(76.0)	16.0	195.0	下部のすぼまる短冊状	E	e	9	25	190
270	美々8遺跡XIV	1991	69	道埋文	V-20-83	TP-8	195	近世	アイヌ	0B～1B	板材	ニレ	板目		(355.0)	(77.0)	(33.0)	337.0	断面凸レンズ状	E	e	9	25	190
271	美々8遺跡XIV	1991	69	道埋文	V-20-84	TP-10	15	近世	アイヌ	0B～1B	端部抉入付部材	ヤナギ	半裁		(73.0)	14.0	10.0	7.0	コケシ状の抉入部作出・裏面平坦	E	e	9	25	198
272	美々8遺跡XIV	1991	69	道埋文	V-20-85	TP-8	213	近世	アイヌ	0B～1B	端部抉入付部材	ブナ	丸木		365.0	14.0	14.0	41.0	コケシ状の抉入部作出・裏面平坦・尖端部一面削り	E	e	9	25	198
273	美々8遺跡XIV	1991	69	道埋文	V-20-86	TP-26	437	近世	アイヌ	0B～1B	端部抉入付部材	ヤナギ	丸木		(337.0)	21.0	22.0	92.0	4点接合・コケシ状の抉入部作出・胴部は大きく屈曲	E	e	9	25	198
274	美々8遺跡XIV	1991	69	道埋文	V-20-87	TP-8	239	近世	アイヌ	0B～1B	端部抉入付部材	カツラ	1/4割		(180.0)	34.0	24.0	86.0	面取りされた角棒状の端部に抉入部作出	E	e	9	25	198
275	美々8遺跡XIV	1991	69	道埋文	V-20-88	TP-7	6	近世	アイヌ	0B～1B	端部鉤付部材	リンゴ？	丸木		(298.0)	(28.0)	27.0	118.0	面取りされた角棒状の端部に抉入部作出・端部欠損	E	e	9	26	999
276	美々8遺跡XIV	1991	69	道埋文	V-20-89	TP-10	16	近世	アイヌ	0B～1B	端部抉入付部材	ヤナギ	丸木		(75.0)	18.0	16.0	14.0	コケシ状の抉入部作出・裏面平坦	E	e	9	25	198
277	美々8遺跡XIV	1991	69	道埋文	V-20-90	TP-6	142	近世	アイヌ	0B～1B	抉入付棒	ナナカマド？	丸木		(195.0)	22.0	18.0	44.0	下部につぶれがある	E	e	9	25	198
278	美々8遺跡XIV	1991	69	道埋文	V-21-91	TP-22	23	近世	アイヌ	0B～1B	端部抉入付部材	トネリコ	丸木		937.0	4.0	40.0	969.0	コケシ状の抉入部作出・裏面平坦・3点接合	E	e	9	25	198
279	美々8遺跡XIV	1991	69	道埋文	V-21-92	TP-11	356	近世	アイヌ	0B～1B	丸棒状	コナラ	半裁		(120.0)	32.0	(26.0)	48.0	縛痕めぐる	E	e	9	25	192
280	美々8遺跡XIV	1991	69	道埋文	V-21-93	TP-26	42	近世	アイヌ	0B～1B	枘穴付部材	モクレン	柾目		(434.0)	62.0	45.0	687.0	上部差し込み加工があり、四角いホゾ穴があく・建材と思われる	E	e	9	25	199
281	美々8遺跡XIV	1991	69	道埋文	V-21-94	TP-10	330	近世	アイヌ	0B～1B	丸棒状	トネリコ	板目		(275.0)	52.0	27.0	168.0	断面楕円形の棒状・両端部欠損	E	e	9	25	192
282	美々8遺跡XIV	1991	69	道埋文	V-22-100	TP-4	95	近世	アイヌ	0B～1B	丸棒状	トネリコ	丸木		(184.0)	19.0	20.0	42.0	長い削りにより、尖端除々に細くなる・杭の可能性ある	E	e	9	25	192
283	美々8遺跡XIV	1991	69	道埋文	V-22-101	TP-4	94	近世	アイヌ	0B～1B	角材	トネリコ	半裁		123.0	(21.0)	13.0	17.0	2点接合・表面は面取され、裏面は平坦である	E	e	9	25	189
284	美々8遺跡XIV	1991	69	道埋文	V-22-102	TP-24	407	近世	アイヌ	0B～1B	角材	ハリギリ	柾目		130.0	14.0	12.0	16.0	尖端片側一面削り	E	e	9	25	189
285	美々8遺跡XIV	1991	69	道埋文	V-22-103	TP-10	328	近世	アイヌ	0B～1B	角材	モミ	板目		162.0	17.0	12.0	26.0	表面に削り痕多数ある	E	e	9	25	189
286	美々8遺跡XIV	1991	69	道埋文	V-22-104	TP-8	237	近世	アイヌ	0B～1B	角材	スギ	柾目		(593.0)	21.0	23.0	190.0	先端部に加工ある	E	e	9	25	189
287	美々8遺跡XIV	1991	69	道埋文	V-22-105	TP-6	143	近世	アイヌ	0B～1B	角材	モクレン	柾目		(253.0)	39.0	26.0	140.0	尖端除々に細くなる角杭状	E	e	9	25	189
288	美々8遺跡XIV	1991	69	道埋文	V-22-106	TP-10	331	近世	アイヌ	0B～1B	角材	モミ	板目		149.0	27.0	21.0	66.0	丹念に面取されている・両端部丸い	E	e	9	25	189
289	美々8遺跡XIV	1991	69	道埋文	V-22-107	TP-6	138	近世	アイヌ	0B～1B	角材	クリ？	板目		(169.0)	15.0	16.0	27.0	短部やや、尖端に向かって細くなり断面円形となる	E	e	9	25	189
290	美々8遺跡XIV	1991	69	道埋文	V-22-108	TP-8	221	近世	アイヌ	0B～1B	角材	ハリギリ	柾目		121.0	31.0	24.0	?	丹念に面取されている	E	e	9	25	189
291	美々8遺跡XIV	1991	69	道埋文	V-22-109	TP-6	115	近世	アイヌ	0B～1B	角材	ハコヤナギ	板目		(172.0)	(22.0)	22.0	53.0	加工痕顕著に残る・側縁の一部欠損	E	e	9	25	189
292	美々8遺跡XIV	1991	69	道埋文	V-22-95	TP-26	436	近世	アイヌ	0B～1B	丸棒状	リンゴ？	丸木		280.0	47.0	45.0	282.0	頭部のつぶれた短い杭状	E	e	9	25	192
293	美々8遺跡XIV	1991	69	道埋文	V-22-96	TP-9	275	近世	アイヌ	0B～1B	丸棒状	アジサイ	板目		151.0	16.0	14.0	2.0	端部太く丸い・差し込み用の軸？	E	e	9	25	192
294	美々8遺跡XIV	1991	69	道埋文	V-22-97	TP-4	82	近世	アイヌ	0B～1B	丸棒状	アジサイ	丸木		(172.0)	19.0	15.0	32.0	裏面樹心が腐り、溝状	E	e	9	25	192
295	美々8遺跡XIV	1991	69	道埋文	V-22-98	TP-4	83	近世	アイヌ	0B～1B	丸棒状	トネリコ？	丸木		(168.0)	19.0	18.0	41.0	端部丸く、表面に平坦な削りが認められる	E	e	9	25	192
296	美々8遺跡XIV	1991	69	道埋文	V-22-99	TP-6	145	近世	アイヌ	0B～1B	丸棒状	サクラ	丸木		(350.0)	37.0	32.0	32.0	端部わずかに丸い	E	e	9	25	192
297	美々8遺跡XIV	1991	69	道埋文	V-23-110	TP-8	216	近世	アイヌ	0B～1B	角材	カツラ	板目		(230.0)	(32.0)	21.0	124.0	丹念に面取されている・端部の角が落とされている	E	e	9	25	189
298	美々8遺跡XIV	1991	69	道埋文	V-23-111	TP-26	434	近世	アイヌ	0B～1B	角材	カエデ	柾目		(271.0)	20.0	37.0	137.0	3点接合・加工痕顕著である	E	e	9	25	189
299	美々8遺跡XIV	1991	69	道埋文	V-23-112	TP-10	332	近世	アイヌ	0B～1B	杭状	コナラ	板目		(298.0)	42.0	26.0	182.0	鉈などによる削り痕が顕著に残る	E	e	9	25	186
300	美々8遺跡XIV	1991	69	道埋文	V-23-113	TP-24	415	近世	アイヌ	0B～1B	杭状	コナラ	丸木		(470.0)	20.0	28.0	109.0	2点接合・尖端片側1面削り	E	e	9	25	185
301	美々8遺跡XIV	1991	69	道埋文	V-23-114	TP-8	227	近世	アイヌ	0B～1B	杭状	カエデ	丸木		365.0	35.0	35.0	293.0	2点接合・尖端片側1面削り・端部にも加工痕ある	E	e	9	25	185
302	美々8遺跡XIV	1991	69	道埋文	V-23-115	TP-4	98	近世	アイヌ	0B～1B	杭状	リンゴ？	丸木		(331.0)	44.0	44.0	352.0	尖端片側1面削り	E	e	9	25	185
303	美々8遺跡XIV	1991	69	道埋文	V-23-116	TP-8	226	近世	アイヌ	0B～1B	杭状	カエデ	丸木		(367.0)	33.0	32.0	240.0	4点接合1面削り・端部にも加工痕ある	E	e	9	25	185
304	美々8遺跡XIV	1991	69	道埋文	V-23-117	TP-17	379	近世	アイヌ	0B～1B	杭状	ニガキ？	丸木		(392.0)	31.0	34.0	215.0	尖端片側1面削り	E	e	9	25	185
305	美々8遺跡XIV	1991	69	道埋文	V-23-118	TP-13	369	近世	アイヌ	0B～1B	杭状	ヤナギ	丸木		(308.0)	22.0	20.0	88.0	3点接合・尖端片側1面削り	E	e	9	25	185
306	美々8遺跡XIV	1991	69	道埋文	V-23-119	TP-24	417	近世	アイヌ	0B～1B	杭状	カエデ	丸木		(304.0)	50.0	39.0	206.0	尖端片側1面削り	E	e	9	25	185
307	美々8遺跡XIV	1991	69	道埋文	V-23-120	TP-10	344	近世	アイヌ	0B～1B	杭状	キハダ	丸木		(351.0)	37.0	37.0	274.0	尖端片側1面削り・端部炭化	E	e	9	25	185
308	美々8遺跡XIV	1991	69	道埋文	V-23-121	TP-6	140	近世	アイヌ	0B～1B	杭状	リンゴ？	丸木		(229.0)	35.0	43.0	157.0	尖端部は片側1面削り・尖端部炭化	E	e	9	25	185
309	美々8遺跡XIV	1991	69	道埋文	V-23-122	TP-A	54	近世	アイヌ	0B～1B	杭状	コナラ	半裁		(211.0)	35.0	15.0	62.0	尖端部は両側縁の2面削り	E	e	9	25	187
310	美々8遺跡XIV	1991	69	道埋文	V-24-123	TP-10	336	近世	アイヌ	0B～1B	杭状	キハダ？	丸木		(417.0)	31.0	31.0	268.0	尖端部は2面切りあい削り	E	e	9	25	185
311	美々8遺跡XIV	1991	69	道埋文	V-24-124	TP-13	365	近世	アイヌ	0B～1B	杭状	コナラ	丸木		(418.0)	38.0	39.0	338.0	尖端部は2面切りあい削り・削り面が長く薄い	E	e	9	25	185
312	美々8遺跡XIV	1991	69	道埋文	V-24-125	TP-10	347	近世	アイヌ	0B～1B	杭状	カツラ	丸木		(296.0)	39.0	36.0	192.0	尖端部は2面切りあい削り・削り面が長く薄い	E	e	9	25	185
313	美々8遺跡XIV	1991	69	道埋文	V-24-126	TP-19	387	近世	アイヌ	0B～1B	杭状	サクラ	丸木		(301.0)	34.0	31.0	219.0	尖端部は2面切りあい削り・端部腐食	E	e	9	25	185
314	美々8遺跡XIV	1991	69	道埋文	V-24-127	TP-24	414	近世	アイヌ	0B～1B	杭状	トネリコ	丸木		(333.0)	71.0	59.0	705.0	尖端部は2面切りあい削り	E	e	9	25	185
315	美々8遺跡XIV	1991	69	道埋文	V-24-128	TP-18	383	近世	アイヌ	0B～1B	杭状	サクラ	丸木		(138.0)	31.0	30.0	79.0	尖端部は2面切りあい削り	E	e	9	25	185
316	美々8遺跡XIV	1991	69	道埋文	V-24-129	TP-4	96	近世	アイヌ	0B～1B	杭状	コナラ	丸木		(396.0)	48.0	48.0	514.0	2点接合・尖端部は2面切りあい削り	E	e	9	25	185
317	美々8遺跡XIV	1991	69	道埋文	V-24-130	TP-1	59	近世	アイヌ	0B～1B	杭状	コナラ	丸木		(565.0)	79.0	73.0	1748.0	尖端部は2面切りあい削り・端部腐食・上部立ち腐れ状	E	e	9	25	185
318	美々8遺跡XIV	1991	69	道埋文	V-24-131	TP-10	338	近世	アイヌ	0B～1B	杭状	コナラ	丸木		(522.0)	56.0	56.0	1074.0	尖端部は4面削り・端部炭化	E	e	9	25	185
319	美々8遺跡XIV	1991	69	道埋文	V-24-132	TP-10	343	近世	アイヌ	0B～1B	杭状	コナラ	丸木		(387.0)	45.0	47.0	396.0	2点接合・尖端部は4面削り・端部腐食	E	e	9	25	185
320	美々8遺跡XIV	1991	69	道埋文	V-24-133	TP-20	392	近世	アイヌ	0B～1B	杭状	モクレン	丸木		365.0	27.0	23.0	143.0	3点接合・尖端部は4面削り・端部は腐食	E	e	9	25	185
321	美々8遺跡XIV	1991	69	道埋文	V-24-134	TP-8	225	近世	アイヌ	0B～1B	杭状	ヤナギ	丸木		(348.0)	48.0	54.0	422.0	尖端部は4面削り・端部炭化	E	e	9	25	185
322	美々8遺跡XIV	1991	69	道埋文	V-24-135	TP-10	351	近世	アイヌ	0B～1B	杭状	ヤナギ	丸木		(300.0)	31.0	29.0	188.0	3点接合・尖端部は4面削り	E	e	9	25	185
323	美々8遺跡XIV	1991	69	道埋文	V-24-136	TP-7	182	近世	アイヌ	0B～1B	杭状	ハコヤナギ	丸木		(94.0)	27.0	23.0	32.0	尖端部は2面切りあい削り	E	e	9	25	185
324	美々8遺跡XIV	1991	69	道埋文	V-24-137	TP-7	188	近世	アイヌ	0B～1B	杭状	トネリコ	丸木		(331.0)	29.0	27.0	130.0	上部腐食尖端部は4面削り・端部腐食	E	e	9	25	185
325	美々8遺跡XIV	1991	69	道埋文	V-25-138	TP-6	137	近世	アイヌ	0B～1B	杭状	キハダ？	丸木		493.0	51.0	51.0	872.0	両端部が4面けずり	E	e	9	25	185
326	美々8遺跡XIV	1991	69	道埋文	V-25-139	TP-10	340	近世	アイヌ	0B～1B	杭状	キハダ	丸木		(447.0)	27.0	26.0	205.0	尖端部は4面削り	E	e	9	25	185
327	美々8遺跡XIV	1991	69	道埋文	V-25-140	TP-10	334	近世	アイヌ	0B～1B	杭状	トネリコ	丸木		(482.0)	31.0	32.0	244.0	3点接合・(破損1点)・尖端部は4面削り	E	e	9	25	185

第６表　北海道内出土木製品属性一覧表（抜粋）

No.	遺跡名	報告年	報告書番号	調査機関	挿図番号	調査区遺構	遺物番号	時代1	時代2	対応層位	報告書種類名	樹種	木取り	焼痕	長(mm)	幅(mm)	厚(mm)	重量(g)	備考	分類1	分類2	分類3	分類4	分類5
328	美々8遺跡XIV	1991	69	道埋文	V-25-141	TP-10	352	近世	アイヌ	0B～1B	杭状	ハンノキ	丸木		(392.0)	26.0	32.0	204.0	2点接合・尖端部は4面削り	E	e	9	25	185
329	美々8遺跡XIV	1991	69	道埋文	V-25-142	TP-10	342	近世	アイヌ	0B～1B	杭状	ニレ	丸木		(380.0)	40.0	29.0	199.0	尖端部5面削り	E	e	9	25	185
330	美々8遺跡XIV	1991	69	道埋文	V-25-143	TP-7	179	近世	アイヌ	0B～1B	杭状	コナラ	丸木		(234.0)	69.0	42.0	321.0	尖端部は5面削り・上部炭化	E	e	9	25	185
331	美々8遺跡XIV	1991	69	道埋文	V-25-144	TP-4	97	近世	アイヌ	0B～1B	杭状	コナラ	丸木		(628.0)	44.0	42.0	478.0	尖端部は2面切りあい削り・端部腐食	E	e	9	25	185
332	美々8遺跡XIV	1991	69	道埋文	V-25-145	TP-13	370	近世	アイヌ	0B～1B	杭状	コナラ	丸木		793.0	(51.0)	39.0	916.0	計2点　端部炭化	E	e	9	25	185
333	美々8遺跡XIV	1991	69	道埋文	V-25-146	TP-24	413	近世	アイヌ	0B～1B	杭状	トネリコ	丸木		(797.0)	64.0	69.0	1895.0	尖端部は2面切りあい削り	E	e	9	25	185
334	美々8遺跡XIV	1991	69	道埋文	V-25-147	TP-26	442	近世	アイヌ	0B～1B	杭状	コナラ	丸木		(1577.0)	93.0	90.0	6565.0	3点接合・尖端部は2面切りあい削り	E	e	9	25	185
335	美々8遺跡XIV	1991	69	道埋文	V-26-148	TP-8	236	近世	アイヌ	0B～1B	杭状	スギ	柾目		(530.0)	47.0	35.0	568.0	角杭・尖端部4面削り	E	e	9	25	186
336	美々8遺跡XIV	1991	69	道埋文	V-26-149	TP-A	52	近世	アイヌ	0B～1B	杭状	コナラ	柾目		(120.0)	45.0	16.0	34.0	板杭の尖端部	E	e	9	25	186
337	美々8遺跡XIV	1991	69	道埋文	V-26-150	TP-26	432	近世	アイヌ	0B～1B	杭状	キハダ	丸木		(151.0)	(61.0)	(50.0)	182.0	尖端部へ4面削り・尖端部炭化	E	e	9	25	185
338	美々8遺跡XIV	1991	69	道埋文	V-26-151	TP-13	362	近世	アイヌ	0B～1B	杭状	スギ	板目		(347.0)	41.0	30.0	172.0	板状杭・先端に向かって除々に細くなる	E	e	9	25	186
339	美々8遺跡XIV	1991	69	道埋文	V-26-152	TP-26	44	近世	アイヌ	0B～1B	枝切痕	サクラ	股木		(163.0)	(92.0)	27.0	66.0	鉤状枝材・尖端部面取り加工により細い	E	e	9	25	194
340	美々8遺跡XIV	1991	69	道埋文	V-26-153	TP-7	187	近世	アイヌ	0B～1B	枝切痕	ハンノキ	股木		264.0	69.0	42.0	321.0	枝部分一面きり落し	E	e	9	25	194
341	美々8遺跡XIV	1991	69	道埋文	V-26-154	TP-9	293	近世	アイヌ	0B～1B	枝切痕	カバノキ	丸木		(189.0)	28.0	24.0	67.0	2点接合・胴部に中途の切痕あり・切痕部分から折れる	E	e	9	25	194
342	美々8遺跡XIV	1991	69	道埋文	V-26-155	TP-8	230	近世	アイヌ	0B～1B	枝切痕	?	股木		(103.0)	34.0	30.0	76.0	枝部分一面きり落し	E	e	9	25	194
343	美々8遺跡XIV	1991	69	道埋文	V-26-156	TP-8	229	近世	アイヌ	0B～1B	枝切痕	ハンノキ	丸木		(159.0)	36.0	29.0	58.0	枝部分一面きり落し	E	e	9	25	194
344	美々8遺跡XIV	1991	69	道埋文	V-26-157	TP-24	411	近世	アイヌ	0B～1B	枝切痕	コナラ	股木		307.0	55.0	45.0	377.0	枝部分一面きり落し	E	e	9	25	194
345	美々8遺跡XIV	1991	69	道埋文	V-26-158	TP-13	366	近世	アイヌ	0B～1B	枝切痕	ヤナギ	丸木		(226.0)	(60.0)	(49.0)	302.0	木根の切り落し	E	e	9	25	194
346	美々8遺跡XIV	1991	69	道埋文	V-26-159	TP-17	381	近世	アイヌ	0B～1B	枝切痕	ニガキ？	股木		(272.0)	36.0	41.0	288.0	大きく開く股木・幹先端部2面削り	E	e	9	25	194
347	美々8遺跡XIV	1991	69	道埋文	V-26-160	TP-10	348	近世	アイヌ	0B～1B	枝切痕	ニレ？	股木		(397.0)	60.0	21.0	129.0	枝部分一面きり落し・股部分から裂けている	E	e	9	25	194
348	美々8遺跡XIV	1991	69	道埋文	V-26-161	TP-16	376	近世	アイヌ	0B～1B	枝切痕	アジサイ	丸木		(545.0)	14.0	16.0	70.0	幹先端片側一面削り	E	e	9	25	194
349	美々8遺跡XIV	1991	69	道埋文	V-27-162	TP-7	148	近世	アイヌ	0B～1B	木端	ハンノキ	丸木		(78.0)	60.0	45.0	110.0	丸木材の曲面残る	E	e	9	25	203
350	美々8遺跡XIV	1991	69	道埋文	V-27-163	TP-8	212	近世	アイヌ	0B～1B	木端	ハンノキ	丸木		90.0	64.0	38.0	78.0	丸木材の曲面残る	E	e	9	25	203
351	美々8遺跡XIV	1991	69	道埋文	V-27-164	TP-7	162	近世	アイヌ	0B～1B	木端	コナラ	板目		(47.0)	60.0	30.0	32.0		E	e	9	25	203
352	美々8遺跡XIV	1991	69	道埋文	V-27-165	TP-7	169	近世	アイヌ	0B～1B	木端	ハリギリ	板目		(77.0)	(34.0)	21.0	35.0	板或いは角材片	E	e	9	25	203
353	美々8遺跡XIV	1991	69	道埋文	V-27-166	TP-3	72	近世	アイヌ	0B～1B	木端	スギ	柾目		45.0	43.0	14.0	21.0	板片	E	e	9	25	203
354	美々8遺跡XIV	1991	69	道埋文	V-27-167	TP-24	399	近世	アイヌ	0B～1B	木端	ニシキギ	丸木		(94.0)	(20.0)	(21.0)	13.0	丸木の切断片	E	e	9	25	203
355	美々8遺跡XIV	1991	69	道埋文	V-27-168	TP-8	242	近世	アイヌ	0B～1B	木端	ヤナギ	1/4割		(93.0)	(18.0)	(19.0)	16.0	端部炭化	E	e	9	25	203
356	美々8遺跡XIV	1991	69	道埋文	V-27-169	TP-4	1	近世	アイヌ	0B～1B	切片	モミ	柾目		(86.0)	(47.0)	11.0	22.0	丸木の曲面残る	E	e	9	25	203
357	美々8遺跡XIV	1991	69	道埋文	V-27-170	TP-7	160	近世	アイヌ	0B～1B	切片	ハリギリ	柾目		(67.0)	(33.0)	13.0	17.0	丸木の曲面残る・貫通孔あり	E	e	9	25	203
358	美々8遺跡XIV	1991	69	道埋文	V-27-171	TP-6	117	近世	アイヌ	0B～1B	切片	モクレン	半裁		(58.0)	30.0	13.0	12.0	丸木の曲面残る・切断面平滑鋭い	E	e	9	25	203
359	美々8遺跡XIV	1991	69	道埋文	V-27-172	TP-7	161	近世	アイヌ	0B～1B	切片	カエデ	偏裁		(128.0)	45.0	15.0	36.0	丸木の曲面残る・縦長削り切片	E	e	9	25	203
360	美々8遺跡XIV	1991	69	道埋文	V-27-173	TP-7	163	近世	アイヌ	0B～1B	切片	ハンノキ	丸木		(119.0)	44.0	26.0	53.0	丸木の曲面残る	E	e	9	25	203
361	美々8遺跡XIV	1991	69	道埋文	V-27-174	TP-A	48	近世	アイヌ	0B～1B	切片	ハリギリ	柾目		(136.0)	(54.0)	8.0	38.0	縦長削り切片	E	e	9	25	203
362	美々8遺跡XIV	1991	69	道埋文	V-27-175	TP-7	173	近世	アイヌ	0B～1B	切片	カエデ	柾目		(79.0)	40.0	8.0	14.0	切断面平滑鋭い	E	e	9	25	203
363	美々8遺跡XIV	1991	69	道埋文	V-27-176	TP-6	118	近世	アイヌ	0B～1B	切片	スギ	柾目		(80.0)	(35.0)	(6.0)	5.0	薄柾目板の切片	E	e	9	25	203
364	美々8遺跡XIV	1991	69	道埋文	V-27-177	TP-7	150	近世	アイヌ	0B～1B	切片	スギ	柾目		67.0	25.0	10.0	9.0	杭などの加工時の切片	E	e	9	25	203
365	美々8遺跡XIV	1991	69	道埋文	V-27-178	TP-2	61	近世	アイヌ	0B～1B	切片	皮	柾目		(77.0)	54.0	18.0	42.0	上打炭化	E	e	9	25	203
366	美々8遺跡XIV	1991	69	道埋文	V-27-179	TP-8	256	近世	アイヌ	0B～1B	切片	コナラ	柾目		(84.0)	(47.0)	(23.0)	40.0	全面炭化	E	e	9	25	203
367	美々8遺跡XIV	1991	69	道埋文	V-27-180	TP-7	168	近世	アイヌ	0B～1B	切片	ハンノキ	偏裁		(152.0)	(46.0)	15.0	51.0	内面炭化・切断面平滑鋭い	E	e	9	25	203
368	美々8遺跡XIV	1991	69	道埋文	V-28-181	TP-22	1003	近世	アイヌ	0B～1B	背負紐					タリ～ベ幅75	紐幅120		羽状に編み込まれ、部分的に黒色化してみえる	A	a	1	1	5
369	美々8遺跡XIV	1991	69	道埋文	V-28-182	TP-13	685	近世	アイヌ	0B～1B	樹皮板状	シラカバ			86.0	33.0	4.0	2.1	切痕が顕著・短部炭化	A	a	3	12	120
370	美々8遺跡XIV	1991	69	道埋文	V-28-183	TP-13	685	近世	アイヌ	0B～1B	樹皮巻	シラカバ	巻		34.0	23.0	18.0	3.4	切痕がある	A	a	3	12	120
371	美々8遺跡XIV	1991	69	道埋文	V-28-184	TP-13	685	近世	アイヌ	0B～1B	樹皮巻	シラカバ	巻		67.0	52.0	41.0	17.5	切痕が顕著・短部炭化	A	a	3	12	120
372	美々8遺跡XIV	1991	69	道埋文	V-28-185	TP-13	685	近世	アイヌ	0B～1B	樹皮巻	シラカバ	巻		49.0	41.0	33.0	9.0	切痕が顕著・短部炭化	A	a	3	12	120
373	美々8遺跡XV	1992	77	道埋文	VI-08-001	c-66-59	5640	近世	アイヌ	0B	立杭		丸木		(475.0)	93.0	86.0	1971.0	一面削り・鋭角・両端部分解顕著・柱？	A	a	9	25	185
374	美々8遺跡XV	1992	77	道埋文	VI-08-002	c-66-59	5641	近世	アイヌ	0B	立杭	コナラ	丸木		(530.0)	131.0	131.0	5120.0	二面削り・交差・極鋭角・端部分解顕著・柱？	A	a	9	25	185
375	美々8遺跡XV	1992	77	道埋文	VI-08-003	c-66-59	5200	近世	アイヌ	0B	立杭		半割		(487.0)	(119.0)	82.0	2073.0	三面削り・極鋭角・端部分解顕著・柱？	E	e	9	25	187
376	美々8遺跡XV	1992	77	道埋文	VI-08-004	c-66-58	6453	近世	アイヌ	0B	立杭	コナラ	半割		(566.0)	141.0	86.0	3680.0	三面削り・極鋭角・端部分解顕著・柱？	E	e	9	25	187
377	美々8遺跡XV	1992	77	道埋文	VI-09-005	c-66-69	5643	近世	アイヌ	0B	立杭	コナラ	丸木		(320.0)	76.0	70.0	835.0	三面削り・極鋭角・端部分解顕著・直立・柱？	A	a	9	25	185
378	美々8遺跡XV	1992	77	道埋文	VI-09-006	c-66-58	4890	近世	アイヌ	0B	立杭	コナラ	1/8割		(460.0)	102.0	69.0	1673.0	四面削り・極鋭角・端部分解顕著・直立・柱？	E	e	9	25	189
379	美々8遺跡XV	1992	77	道埋文	VI-09-007	c-66-59	5329	近世	アイヌ	0B	立杭	コナラ	丸木		(404.0)	100.0	107.0	1713.0	五面削り・極鋭角・端部分解顕著・柱？	A	a	9	25	185
380	美々8遺跡XV	1992	77	道埋文	VI-09-008	c-66-59	5642	近世	アイヌ	0B	立杭	コナラ	丸木		(357.0)	96.0	83.0	1361.0	五面削り・極鋭角・端部分解顕著・柱？	A	a	9	25	185
381	美々8遺跡XV	1992	77	道埋文	VI-09-009	c-66-69	6574	近世	アイヌ	0B	立杭		丸木		(434.0)	82.0	87.0	1703.0	両端分解顕著・柱？	A	a	9	25	185
382	美々8遺跡XV	1992	77	道埋文	VI-20-001	c-67-50	2941	近世	アイヌ	0B	櫂	コナラ	柾目		(963.0)	99.0	18.0	686.0	4インチ横金場出土・基部折損・水掻部断面凸レンズ状・左右非対象・柄部断面長方形・刃部先端部は隅丸方形	B	b2	6	21	166
383	美々8遺跡XV	1992	77	道埋文	VI-20-002	c-67-50	2942	近世	アイヌ	0B	板綴舟舷側板	カツラ	柾目		(*493)	(148.0)	*18	*461	縦断面湾曲、1.5～1.8cmの角孔・孔上部は縛り等により摩耗・未貫通の孔1ヶ所有り	B	b2	6	21	161
384	美々8遺跡XV	1992	77	道埋文	VI-20-003	c-67-50	2942	近世	アイヌ	0B	板綴舟舷側板	カツラ	柾目		(105.0)	(39.0)	17.0	46.0	2と同一個体の破片	B	b2	6	21	161
385	美々8遺跡XV	1992	77	道埋文	VI-21-004	c-66-69	4194	近世	アイヌ	0B	櫂水掻部	モクレン	板目		(289.0)	91.0	10.0	164.0	水掻部下部～柄部欠損・水掻部断面凸レンズ形・先端部分は凸形で摩耗・表面加工丹念	B	b2	6	21	166
386	美々8遺跡XV	1992	77	道埋文	VI-21-005	c-66-69	4330	近世	アイヌ	0B	櫂柄握部	モクレン	板目		(63.0)	35.0	24.0	13.0	両端欠損・形状は緩いV字形・下部水平に加工・両側に目釘孔あり、片方に木製目釘残存・柄挿入部の断面円形	B	b2	6	21	167
387	美々8遺跡XV	1992	77	道埋文	VI-21-006	c-66-69	5628	近世	アイヌ	0B	櫂柄握部	カエデ	板目		190.0	32.0	30.0	94.0	形状は緩いV字形・挿入部に柄残存(ハンノキ)・挿入部断面小円形・目釘孔なし・下部水平に加工	B	b2	6	21	167
388	美々8遺跡XV	1992	77	道埋文	VI-21-007	c-66-69	7014	近世	アイヌ	0B	櫂柄握部	ヤナギ	板目		(151.0)	82.0	34.0	92.0	片側端部欠損・形状はV字形・両側に目釘孔有り・柄挿入部断面上部円形、下部楕円形・下部水平に加工	B	b2	6	21	167
389	美々8遺跡XV	1992	77	道埋文	VI-22-008	c-66-58	5323	近世	アイヌ	0B	車櫂受部	ハンノキ	柾目		(311.0)	53.0	29.0	196.0	片面にイトヤバ状の線刻・軸部から半損、軸差込式・断面三角形・舷に着装する為の抉り2段あり	B	b2	6	21	168

第６表　北海道内出土木製品属性一覧表（抜粋）

6/101 ページ

No.	遺跡名	報告年	報告書番号	調査機関	挿図番号	調査区遺構	遺物番号	時代1	時代2	対応層位	報告書種類名	樹種	木取り	焼痕	長(mm)	幅(mm)	厚(mm)	重量(g)	備考	分類1	分類2	分類3	分類4	分類5
390	美々8遺跡XV	1992	77	道埋文	VI-22-009	c-66-59	3909	近世	アイヌ	0B	車櫂受部	スギ	板目		(266.0)	50.0	26.0	200.0	中央から刃物に上切損、切痕多数・断面隅丸方形・軸に着装するための抉り有り	B	b2	6	21	168
391	美々8遺跡XV	1992	77	道埋文	VI-22-010	c-66-59	2936	近世	アイヌ	0B	車櫂受部	モクレン	柾目		(219.0)	53.0	23.0	144.0	軸部から折損・軸差込式、断面三角形・抉り部折損・イトクバ状の線刻？端部分解顕著	B	b2	6	21	168
392	美々8遺跡XV	1992	77	道埋文	VI-22-011	c-66-59	2925	近世	アイヌ	0B	根付け		柾目		30.0	30.0	9.0	5.0	4つ花弁状に加工、縁辺丸く加工・内輪も4つ花弁状・孔2	A	a	1	3	18
393	美々8遺跡XV	1992	77	道埋文	VI-22-012	c-66-69	4201	近世	アイヌ	0B	鞘帯執部	カエデ	柾目		84.0	24.0	12.0	10.0	山刀鞘等の帯執部分・上部腐朽し分解顕著・両側面から正面にかけて線刻	A	a	1	4	23
394	美々8遺跡XV	1992	77	道埋文	VI-22-013	c-66-58	3973	近世	アイヌ	0B	小刀柄	カエデ	柾目		118.0	24.0	15.0	27.0	断面楕円形・柄頭は2段加工・茎目釘部から破損	A	a	1	4	27
395	美々8遺跡XV	1992	77	道埋文	VI-22-014	c-66-69	5396	近世	アイヌ	0B	小刀柄	モクレン	柾目		115.0	23.0	15.0	23.0	茎部から折損・縁中央部にヒビ割れ有り・柄頭は鉤状に2段加工	A	a	1	4	27
396	美々8遺跡XV	1992	77	道埋文	VI-22-015	c-66-59	5762	近世	アイヌ	0B	矢中柄	アジサイ	半割		130.0	11.0	8.0	6.0	尖端部おずかか欠損し摩耗・断面楕円形・矢柄装着部1段細く加工し、断面円形・摩耗痕ある	B	b1	4	13	126
397	美々8遺跡XV	1992	77	道埋文	VI-22-016	c-66-58	2230	近世	アイヌ	0B	弓筈？	ハンノキ	丸木		(51.0)	13.0	11.0	4.0	端部にコケシ状のV字形の抉り有り	B	b1	4	13	122
398	美々8遺跡XV	1992	77	道埋文	VI-23-017	c-66-58	4183	近世	アイヌ	0B	抉入付二股柄	サクラ	股木		226.0	160.0	22.0	78.0	Y字上部両端に抉り有り・下部装着のための2段の抉り有り・裏面に平坦面作出	E	e	9	25	198
399	美々8遺跡XV	1992	77	道埋文	VI-23-018	c-66-69	6181	近世	アイヌ	0B	抉入付二股柄	ハンノキ	股木		340.0	(126.0)	45.0	173.0	Y字上部1端欠損・端部に平坦面持つ抉り有り・下部は装着のための抉り・端部は表裏を削る	E	e	9	25	198
400	美々8遺跡XV	1992	77	道埋文	VI-23-019	c-66-58	4636	近世	アイヌ	0B	弓	イチイ	丸木		498.0	23.0	23.0	168.0	弓中央部から4面削りで切・弓筈部は1段細く削りだしている	B	b1	4	13	121
401	美々8遺跡XV	1992	77	道埋文	VI-23-020	c-66-69	3720	近世	アイヌ	0B	仕掛け弓台部	スギ	柾目		(178.0)	45.0	18.0	68.0	鉈状に加工・断面三角形で棟部平坦に加工・柄状の部分は折損	B	b1	4	13	129
402	美々8遺跡XV	1992	77	道埋文	VI-24-021	c-66-69・68	4537	近世	アイヌ	0B	魚突き鉤台部	アジサイ	板目		311.0	16.0	14.0	37.0	完形・鉄鉤はない・石突部は摩耗している	B	b1	4	14	140
403	美々8遺跡XV	1992	77	道埋文	VI-24-022	c-67-60	2880	近世	アイヌ	0B	魚突き鉤台部	カエデ	柾目		(*193)	*16	*13	*27/4	平成3年出土破片と接合・21とほぼ同じ大きさである・基部折損・溝が連結している	B	b1	4	14	140
404	美々8遺跡XV	1992	77	道埋文	VI-24-023	c-66-69	2938	近世	アイヌ	0B	魚突き鉤台部	ナナカマド	丸木		(121.0)	17.0	16.0	17.0	21と同じ大きさである・石突部と基部を折損・溝に紐の圧痕顕著	B	b1	4	14	140
405	美々8遺跡XV	1992	77	道埋文	VI-24-024	c-66-59	2927	近世	アイヌ	0B	離頭銛中柄部	アジサイ	板目	○	133.0	12.0	22.0	13.0	基部に抉りと刻みあり	B	b1	4	14	137
406	美々8遺跡XV	1992	77	道埋文	VI-24-025	c-66-69	6682	近世	アイヌ	0B	離頭銛中柄部	アジサイ	板目		(207.0)	10.0	14.0	14.0	尖端にわずかに折損・基部に浅い溝がある	B	b1	4	14	137
407	美々8遺跡XV	1992	77	道埋文	VI-24-026	c-66-69	6774	近世	アイヌ	0B	離頭銛中柄部	カエデ	板目		280.0	18.0	18.0	45.0	基部にコケシ状の頭を作出	B	b1	4	14	137
408	美々8遺跡XV	1992	77	道埋文	VI-24-027	c-66-69	5388	近世	アイヌ	0B	台・中柄基部	イチイ	板目		(164.0)	21.0	15.0	23.0	魚突き台部及び回転式離頭銛中柄部の基部破片・上部に浅い溝あり・下部にコケシ状の顔を作出	B	b1	4	14	140
409	美々8遺跡XV	1992	77	道埋文	VI-24-028	c-66-59	2003	近世	アイヌ	0B	台・中柄基部	トネリコ	板目		(128.0)	19.0	14.0	17.0	魚突き台部及び回転式離頭銛中柄部の基部破片・上部に浅い溝あり・下部に折損	B	b1	4	14	140
410	美々8遺跡XV	1992	77	道埋文	VI-24-029	c-66-59	2340	近世	アイヌ	0B	柄接合部	スギ	柾目		(208.0)	32.0	22.0	71.0	魚突き台部及び回転式離頭銛中柄部の基部破片・上部に浅い溝あり・下部にコケシ状の顔を作出	B	b1	4	14	139
411	美々8遺跡XV	1992	77	道埋文	VI-25-030	c-66-59	2160	近世	アイヌ	0B	ヤス状木製品	イチイ	柾目		116.0	10.0	3.0	3.0	基部に抉りあり	B	b1	4	14	134
412	美々8遺跡XV	1992	77	道埋文	VI-25-031	c-66-59	2196	近世	アイヌ	0B	ヤス状木製品	スギ？	柾目		(75.0)	(8.0)	3.0	2.0	基部に抉りあり	B	b1	4	14	134
413	美々8遺跡XV	1992	77	道埋文	VI-25-032	c-66-59	1390	近世	アイヌ	0B	ヤス状木製品	スギ？	板目		81.0	8.0	4.0	2.0	基部を尖らせ、薄く加工	B	b1	4	14	134
414	美々8遺跡XV	1992	77	道埋文	VI-25-033	c-66-59	1961	近世	アイヌ	0B	ヤス状木製品	スギ	板目	○	131.0	10.0	8.0	8.0	基部を尖らせ、薄く加工・尖端部炭化	B	b1	4	14	134
415	美々8遺跡XV	1992	77	道埋文	VI-25-034	c-66-59	2935	近世	アイヌ	0B	ヤス状木製品	スギ	板目		158.0	11.0	9.0	8.0	基部の表裏を薄く加工	B	b1	4	14	134
416	美々8遺跡XV	1992	77	道埋文	VI-25-035	c-66-69	3277	近世	アイヌ	0B	ヤス状木製品	ニガキ？	板目		188.0	14.0	9.0	11.0	基部の両側を細く加工	B	b1	4	14	134
417	美々8遺跡XV	1992	77	道埋文	VI-25-036	c-66-69	3950	近世	アイヌ	0B	ヤス状木製品		柾目		(197.0)	13.0	12.0	15.0	裏面を平坦し、尖端部のみ作出	B	b1	4	14	134
418	美々8遺跡XV	1992	77	道埋文	VI-25-037	c-66-58	3607	近世	アイヌ	0B	ヤス状木製品		半割		173.0	23.0	14.0	23.0	裏面を平坦し、片側の尖端部のみ加工	B	b1	4	14	134
419	美々8遺跡XV	1992	77	道埋文	VI-25-038	c-66-59	4624	近世	アイヌ	0B	ヤス状木製品		丸木		163.0	15.0	13.0	17.0	尖端部のみ加工し、基部1面削り	B	b1	4	14	134
420	美々8遺跡XV	1992	77	道埋文	VI-25-039	c-66-58	4790	近世	アイヌ	0B	ヤス状木製品		丸木		189.0	24.0	24.0	66.0	尖端部のみ加工し、基部1面削り	B	b1	4	14	134
421	美々8遺跡XV	1992	77	道埋文	VI-25-040	c-66-69	7179	近世	アイヌ	0B	ヤス状木製品	ヤナギ	丸木		(311.0)	18.0	18.0	62.0	尖端部折損・丹念な面取り加工し、基部は対面する2面削り	B	b1	4	14	134
422	美々8遺跡XV	1992	77	道埋文	VI-25-041	c-66-69	3694	近世	アイヌ	0B	ヤス状木製品		丸木		408.0	22.0	22.0	119.0	両端に4面削り出しで尖端部作出	B	b1	4	14	134
423	美々8遺跡XV	1992	77	道埋文	VI-25-042	c-66-69・58	4814	近世	アイヌ	0B	ヤス状木製品	カエデ	板目		276.0	29.0	20.0	64.0	裏面は薄く加工し平坦にやや幅広	B	b1	4	14	134
424	美々8遺跡XV	1992	77	道埋文	VI-25-043	c-66-59	2919	近世	アイヌ	0B	ヤス状木製品	アジサイ	半割		203.0	18.0	12.0	26.0	髄の部分が溝状となり、2個組の刻み目あり	B	b1	4	14	134
425	美々8遺跡XV	1992	77	道埋文	VI-26-044	c-66-59	2939	近世	アイヌ	0B	鍬	ブナ	柾目		232.0	127.0	(69.0)	578.0	風呂鍬・柄を固定する為の穴が刺さる・柄部の木取りは板目	B	b1	4	16	148
426	美々8遺跡XV	1992	77	道埋文	VI-26-045	c-66-58	5201	近世	アイヌ	0B	台木	ヤナギ？	丸木		188.0	75.0	69.0	786.0	直線状の切傷多数が多数認められる	A	a	3	10	109
427	美々8遺跡XV	1992	77	道埋文	VI-26-046	c-66-69	5266	近世	アイヌ	0B	縦槌	コナラ	股木		231.0	133.0	56.0	518.0	枝の付け根部の加工顕著・柄は湾曲	A	a	3	10	106
428	美々8遺跡XV	1992	77	道埋文	VI-27-047	c-66-58	6064	近世	アイヌ	0B	縦槌		股木		(219.0)	(134.0)	(55.0)	248.0	頭部裂けるように折損・柄は丹念に面取加工	A	a	3	10	106
429	美々8遺跡XV	1992	77	道埋文	VI-27-048	c-67-70	2914	近世	アイヌ	0B	斧柄状木製品	ナナカマド	股木		215.0	256.0	55.0	546.0	柄部途中から折損・頭部両端に加工痕あり・未製品？	A	a	3	10	102
430	美々8遺跡XV	1992	77	道埋文	VI-28-049	c-66-69	6527	近世	アイヌ	0B	箸状木製品	スギ？	柾目		166.0	8.0	8.0	6.0	両口箸、A1類	A	a	2	6	43
431	美々8遺跡XV	1992	77	道埋文	VI-28-050	c-66-58	5460	近世	アイヌ	0B	箸状木製品		柾目		173*	7.0	6.0	4.0	両口箸、A2類	A	a	2	6	43
432	美々8遺跡XV	1992	77	道埋文	VI-28-051	c-66-69	5233	近世	アイヌ	0B	箸状木製品	スギ	板目		193.0	5.0	7.0	4.0	両口箸、A1類	A	a	2	6	43
433	美々8遺跡XV	1992	77	道埋文	VI-28-052	c-66-69	5923	近世	アイヌ	0B	箸状木製品	イチイ	柾目		209.0	8.0	6.0	7.0	両口箸、A1類	A	a	2	6	43
434	美々8遺跡XV	1992	77	道埋文	VI-28-053	c-66-68	3749	近世	アイヌ	0B	箸状木製品		柾目		228.0	7.0	6.0	6.0	両口箸、A1類	A	a	2	6	43
435	美々8遺跡XV	1992	77	道埋文	VI-28-054	c-66-59	5582	近世	アイヌ	0B	箸状木製品	スギ	板目		229.0	11.0	8.0	13.0	両口箸、A2類	A	a	2	6	43
436	美々8遺跡XV	1992	77	道埋文	VI-28-055	c-66-69	4388	近世	アイヌ	0B	箸状木製品		柾目		(232.0)	8.0	9.0	8.0	両口箸、A2類	A	a	2	6	43
437	美々8遺跡XV	1992	77	道埋文	VI-28-056	c-66-59	2164	近世	アイヌ	0B	箸状木製品	アジサイ	丸木		283.0	8.0	9.0	11.0	片口箸、B3類	A	a	2	6	43
438	美々8遺跡XV	1992	77	道埋文	VI-28-057	c-66-58	6821	近世	アイヌ	0B	箸状木製品		柾目		275.0	9.0	8.0	12.0	片口箸、B3類	A	a	2	6	43
439	美々8遺跡XV	1992	77	道埋文	VI-28-058	c-66-59	2097	近世	アイヌ	0B	箸状木製品	スギ	柾目		241.0	13.0	10.0	19.0	片口箸、B3類	A	a	2	6	43
440	美々8遺跡XV	1992	77	道埋文	VI-28-059	c-66-69	6853	近世	アイヌ	0B	箸状木製品		柾目		(219.0)	8.0	8.0	9.0	片口箸、B3類	A	a	2	6	43
441	美々8遺跡XV	1992	77	道埋文	VI-28-060	c-66-69	2464	近世	アイヌ	0B	箸状木製品	アジサイ	1/4割		211.0	11.0	9.0	13.0	片口箸、B3類	A	a	2	6	43
442	美々8遺跡XV	1992	77	道埋文	VI-28-061	c-66-69	4511	近世	アイヌ	0B	箸状木製品		柾目		194.0	7.0	6.0	5.0	片口箸、B4類	A	a	2	6	43

第６表　北海道内出土木製品属性一覧表（抜粋）

No.	遺跡名	報告年	報告書番号	調査機関	挿図番号	調査区遺構	遺物番号	時代1	時代2	対応層位	報告書種類名	樹種	木取り	焼痕	長(mm)	幅(mm)	厚(mm)	重量(g)	備考	分類1	分類2	分類3	分類4	分類5
443	美々8遺跡XV	1992	77	道埋文	VI-28-062	c-66-58	5465	近世	アイヌ	0B	箸状木製品		板目		206*	9.0	8.0	8.0	片口箸、B4類	A	a	2	6	43
444	美々8遺跡XV	1992	77	道埋文	VI-28-063	c-66-58・59	5572	近世	アイヌ	0B	箸状木製品		板目		(129.0)	7.0	7.0	5.0	片口箸、B2類	A	a	2	6	43
445	美々8遺跡XV	1992	77	道埋文	VI-28-064	c-66-69	5475	近世	アイヌ	0B	箸状木製品	スギ	丸木		148.0	8.0	7.0	5.0	片口箸、B1類	A	a	2	6	43
446	美々8遺跡XV	1992	77	道埋文	VI-28-065	c-66-69	6798	近世	アイヌ	0B	箸状木製品		板目		148.0	7.0	6.0	4.0	片口箸、B2類	A	a	2	6	43
447	美々8遺跡XV	1992	77	道埋文	VI-28-066	c-66-69	6776	近世	アイヌ	0B	箸状木製品	アジサイ	板目		165.0	8.0	7.0	6.0	片口箸、B2類	A	a	2	6	43
448	美々8遺跡XV	1992	77	道埋文	VI-28-067	c-66-69	5360	近世	アイヌ	0B	箸状木製品		板目		178*	10.0	8.0	7.0	片口箸、B3類	A	a	2	6	43
449	美々8遺跡XV	1992	77	道埋文	VI-28-068	c-66-69	6957	近世	アイヌ	0B	串状木製品	アジサイ	板目		(123.0)	8.0	6.0	5.0	H類・端部折損・尖端のみ細く削り出している	A	a	2	6	44
450	美々8遺跡XV	1992	77	道埋文	VI-28-069	c-66-58	3655	近世	アイヌ	0B	串状木製品	リンゴ？	丸木		63.0	8.0	8.0	2.0	H類・端部折損・尖端のみ細く削り出している	A	a	2	6	44
451	美々8遺跡XV	1992	77	道埋文	VI-29-070	c-66-58	5317	近世	アイヌ	0B	串状木製品		柾目		(149.0)	7.0	30.0	3.0	A類・端部折損・焼き鳥串状	A	a	2	6	44
452	美々8遺跡XV	1992	77	道埋文	VI-29-071	c-66-69	5384	近世	アイヌ	0B	串状木製品	スギ？	柾目		148.0	5.0	20.0	2.0	A類・端部折損・焼き鳥串状	A	a	2	6	44
453	美々8遺跡XV	1992	77	道埋文	VI-29-072	c-66-59	2934	近世	アイヌ	0B	串状木製品	スギ？	板目		167.0	7.0	40.0	4.0	A類・端部折損・焼き鳥串状	A	a	2	6	44
454	美々8遺跡XV	1992	77	道埋文	VI-29-073	c-66-58	5316	近世	アイヌ	0B	串状木製品	スギ	柾目		236.0	8.0	50.0	5.0	B類・両端に尖端加工	A	a	2	6	44
455	美々8遺跡XV	1992	77	道埋文	VI-29-074	c-66-69	2584	近世	アイヌ	0B	串状木製品		柾目		190.0	7.0	40.0	4.0	B類・端部折損・1面削り	A	a	2	6	44
456	美々8遺跡XV	1992	77	道埋文	VI-29-075	c-66-79	2976	近世	アイヌ	0B	串状木製品		柾目		(154.0)	12.0	80.0	8.0	F類・端部折損・尖端部幅広	A	a	2	6	44
457	美々8遺跡XV	1992	77	道埋文	VI-29-076	c-66-60	1584	近世	アイヌ	0B	串状木製品		丸木		197.0	10.0	70.0	7.0	G類・端部折損・枝材の1面削り	A	a	2	6	44
458	美々8遺跡XV	1992	77	道埋文	VI-29-077	c-66-69	3008	近世	アイヌ	0B	串状木製品		柾目	○	101.0	7.0	20.0	2.0	A類・端部折損・先端部炭化	A	a	2	6	44
459	美々8遺跡XV	1992	77	道埋文	VI-29-078	c-66-69	4353	近世	アイヌ	0B	串状木製品		板目		(142.0)	7.0	50.0	5.0	A類・端部折損	A	a	2	6	44
460	美々8遺跡XV	1992	77	道埋文	VI-29-079	c-66-69	5133	近世	アイヌ	0B	串状木製品		板目		(104.0)	7.0	30.0	3.0	A類・端部折損	A	a	2	6	44
461	美々8遺跡XV	1992	77	道埋文	VI-29-080	c-66-69	4950	近世	アイヌ	0B	串状木製品		板目		(100.0)	8.0	30.0	3.0	F類・端部折損	A	a	2	6	44
462	美々8遺跡XV	1992	77	道埋文	VI-29-081	c-66-59	5785	近世	アイヌ	0B	串状木製品		柾目		151.0	9.0	40.0	4.0	C類・先端部幅広	A	a	2	6	44
463	美々8遺跡XV	1992	77	道埋文	VI-29-082	c-66-69	6778	近世	アイヌ	0B	串状木製品		1/4割		200.0	9.0	80.0	8.0	H類・端部裂けるように折損	A	a	2	6	44
464	美々8遺跡XV	1992	77	道埋文	VI-29-083	c-66-69	5969	近世	アイヌ	0B	串状木製品		柾目		(95.0)	12.0	50.0	5.0	C類・端部折損・先端部幅広	A	a	2	6	44
465	美々8遺跡XV	1992	77	道埋文	VI-29-084	c-66-69	3804	近世	アイヌ	0B	串状木製品	スギ？	板目		(361.0)	12.0	180.0	18.0	B類・端部折損	A	a	2	6	44
466	美々8遺跡XV	1992	77	道埋文	VI-29-085	c-66-69	6344	近世	アイヌ	0B	串状木製品		半割		(329.0)	20.0	310.0	31.0	D類・端部折損・半割枝を加工	A	a	2	6	44
467	美々8遺跡XV	1992	77	道埋文	VI-29-086	c-66-59	2867	近世	アイヌ	0B	串状木製品		柾目		(286.0)	12.0	120.0	12.0	B類・基端部丸い	A	a	2	6	44
468	美々8遺跡XV	1992	77	道埋文	VI-29-087	c-66-69	6809	近世	アイヌ	0B	串状木製品	トネリコ	柾目		296.0	13.0	130.0	13.0	E類・基端部丸い	A	a	2	6	44
469	美々8遺跡XV	1992	77	道埋文	VI-29-088	c-66-69	5379	近世	アイヌ	0B	串状木製品	スギ？	1/4割		(236.0)	12.0	150.0	15.0	H類・端部折損	A	a	2	6	44
470	美々8遺跡XV	1992	77	道埋文	VI-29-089	c-66-69	6383	近世	アイヌ	0B	串状木製品	イチイ？	板目		315.0	12.0	200.0	20.0	F類・端部折損	A	a	2	6	44
471	美々8遺跡XV	1992	77	道埋文	VI-30-090	c-66-58	3937	近世	アイヌ	0B	ピン状木製品	ヤナギ	丸木		(101.0)	12.0	100.0	10.0	先端部のみ加工・基端部丸形面取り、尖端部交差する2面削り	E	e	9	25	196
472	美々8遺跡XV	1992	77	道埋文	VI-30-091	c-66-69	4496	近世	アイヌ	0B	ピン状木製品		1/4割		(136.0)	17.0	150.0	15.0	基端部丸形面取り・先端部わずかに折損	E	e	9	25	196
473	美々8遺跡XV	1992	77	道埋文	VI-30-092	c-66-69	4957	近世	アイヌ	0B	ピン状木製品	スギ？	板目	○	(138.0)	15.0	90.0	9.0	基端部平らに面取り・尖端部炭化	E	e	9	25	196
474	美々8遺跡XV	1992	77	道埋文	VI-30-093	c-66-58	4052	近世	アイヌ	0B	ピン状木製品		板目		(138.0)	10.0	70.0	7.0	基端部平らに面取り・先端わずかに折損	E	e	9	25	196
475	美々8遺跡XV	1992	77	道埋文	VI-30-094	c-66-69	7060	近世	アイヌ	0B	串状木製品		1/4割	○	(175.0)	16.0	160.0	16.0	H類・端部炭化・尖端部のみ加工	A	a	2	6	44
476	美々8遺跡XV	1992	77	道埋文	VI-30-095	c-66-58	5308	近世	アイヌ	0B	串状木製品	スギ	柾目		(138.0)	12.0	90.0	9.0	H類・端部折損	A	a	2	6	44
477	美々8遺跡XV	1992	77	道埋文	VI-30-096	c-66-68	3137	近世	アイヌ	0B	串状木製品		1/4割		(192.0)	13.0	110.0	11.0	H類・端部折損・尖端部のみ加工	A	a	2	6	44
478	美々8遺跡XV	1992	77	道埋文	VI-30-097	c-66-59	3866	近世	アイヌ	0B	軸状木製品	カエデ	板目		229.0	23.0	620.0	62.0	面取り加工・基端部はほぼ平らで、つぶれあり	E	e	9	25	195
479	美々8遺跡XV	1992	77	道埋文	VI-30-098	c-66-58	3839	近世	アイヌ	0B	軸状木製品	モクレン	1/4割		211.0	18.0	450.0	45.0	面取り加工・基端部はほぼ平らで、つぶれあり	E	e	9	25	195
480	美々8遺跡XV	1992	77	道埋文	VI-30-099	c-66-59	2098	近世	アイヌ	0B	軸状木製品		丸木		208.0	18.0	350.0	35.0	面取り加工・基端部はほぼ平らで、つぶれあり・断面楕円形	E	e	9	25	195
481	美々8遺跡XV	1992	77	道埋文	VI-30-100	c-66-58	3984	近世	アイヌ	0B	軸状木製品	カエデ	板目		226.0	20.0	440.0	44.0	面取り加工・基部縁面取りし、基端部は平らで、つぶれあり	E	e	9	25	195
482	美々8遺跡XV	1992	77	道埋文	VI-30-101	c-66-58	4160	近世	アイヌ	0B	軸状木製品	ヤナギ	丸木		(347.0)	17.0	660.0	66.0	端部凸形で摩耗・尖端部3面削り	E	e	9	25	195
483	美々8遺跡XV	1992	77	道埋文	VI-30-102	c-66-58	4141	近世	アイヌ	0B	楕円棒状木製品	サクラ	板目		(330.0)	22.0	740.0	74.0	断面楕円形・両端削り出しで胴部が厚い	E	e	9	25	192
484	美々8遺跡XV	1992	77	道埋文	VI-30-103	c-66-69	6696	近世	アイヌ	0B	軸状木製品		板目		(207.0)	19.0	400.0	40.0	断面楕円形・端部折損	E	e	9	25	195
485	美々8遺跡XV	1992	77	道埋文	VI-30-104	c-66-60	7220	近世	アイヌ	0B	串状木製品		柾目		(138.0)	13.0	90.0	9.0	H類・端部折損・尖端部削り出し	A	a	2	6	44
486	美々8遺跡XV	1992	77	道埋文	VI-30-105	c-66-69	6494	近世	アイヌ	0B	串状木製品		柾目		173.0	10.0	140.0	14.0	C類・尖端部1面削りで幅広・断面角形	A	a	2	6	44
487	美々8遺跡XV	1992	77	道埋文	VI-30-106	c-66-69	4018	近世	アイヌ	0B	串状木製品		柾目		(96.0)	9.0	50.0	5.0	C類・端部折損・尖端部1面削りで幅広・断面角形	A	a	2	6	44
488	美々8遺跡XV	1992	77	道埋文	VI-30-107	c-66-58	5081	近世	アイヌ	0B	串状木製品		柾目		91.0	11.0	60.0	6.0	H類・尖端先端部2面削り出し	A	a	2	6	44
489	美々8遺跡XV	1992	77	道埋文	VI-31-108	c-66-69	5821	近世	アイヌ	0B	串状木製品		板目		(215.0)	8.0	7.0	7.0	B類・端部折損・尖端部わずかに折損	A	a	2	6	44
490	美々8遺跡XV	1992	77	道埋文	VI-31-109	c-66-69	5657	近世	アイヌ	0B	串状木製品		板目		(232.0)	(14.0)	5.0	12.0	B類・両端部折損	A	a	2	6	44
491	美々8遺跡XV	1992	77	道埋文	VI-31-110	c-66-69	6542	近世	アイヌ	0B	串状木製品		柾目		(135.0)	8.0	4.0	4.0	B類・基端部斜めに加工・尖端部折損	A	a	2	6	44
492	美々8遺跡XV	1992	77	道埋文	VI-31-111	c-66-59	5781	近世	アイヌ	0B	串状木製品		板目	○	(83.0)	10.0	5.0	3.0	B類・端部折損・上部炭化	A	a	2	6	44
493	美々8遺跡XV	1992	77	道埋文	VI-31-112	c-66-59	6362	近世	アイヌ	0B	串状木製品		柾目	○	240.0	13.0	11.0	26.0	B類・先端部炭化	A	a	2	6	44
494	美々8遺跡XV	1992	77	道埋文	VI-31-113	c-66-69	3098	近世	アイヌ	0B	串状木製品		1/6割	○	216.0	12.0	8.0	11.0	B類・両端焼け	A	a	2	6	44
495	美々8遺跡XV	1992	77	道埋文	VI-31-114	c-66-69	5750	近世	アイヌ	0B	串状木製品		板目	○	181.0	14.0	11.0	16.0	H類・両端焼け	A	a	2	6	44
496	美々8遺跡XV	1992	77	道埋文	VI-31-115	c-66-69	3826	近世	アイヌ	0B	ヒキリギネ	スギ	板目		(200.0)	14.0	13.0	23.0	摩擦部断面円形、径1.1cm・焦痕は水平	A	a	3	12	119
497	美々8遺跡XV	1992	77	道埋文	VI-31-116	c-66-69	6547	近世	アイヌ	0B	ヒキリ板	ヤナギ	丸木		(*223)	*27	*24	*80	摩擦面と底面を水平に加工・ヒキリウス2か所残存・木-6546と接合	A	a	3	12	118
498	美々8遺跡XV	1992	77	道埋文	VI-31-117	c-66-69	5394	近世	アイヌ	0B	炉鉤	スギ？	柾目		166.0	29.0	17.0	47.0	片側の上下に鉤状の抉りある	A	a	3	9	100
499	美々8遺跡XV	1992	77	道埋文	VI-31-118	c-66-59	2921	近世	アイヌ	0B	両端穿孔丸木材	トネリコ？	丸木		114.0	18.0	17.0	22.0	両端部表裏が抉られ、角形の貫通孔ある	E	e	9	25	188
500	美々8遺跡XV	1992	77	道埋文	VI-31-119	c-66-50	2923	近世	アイヌ	0B	杓子	カエデ	横木取り		(72.0)	(33.0)	(30.0)	12.0	柄部と皿状頭部の一部のみ残存	A	a	2	7	50
501	美々8遺跡XV	1992	77	道埋文	VI-31-120	c-66-59	2197	近世	アイヌ	0B	栓	カエデ？	柾目		(120.0)	27.0	28.0	54.0	樽などの栓・摩擦した挿入痕あり	A	a	3	9	85
502	美々8遺跡XV	1992	77	道埋文	VI-31-121	c-66-59	1387	近世	アイヌ	0B	栓	トネリコ？	丸木		67.0	23.0	23.0	24.0	樽などの栓・摩擦した挿入痕あり	A	a	3	9	85
503	美々8遺跡XV	1992	77	道埋文	VI-31-122	c-66-59	6375	近世	アイヌ	0B	栓	スギ	柾目		82.0	27.0	29.0	39.0	丹念に面取り加工し、上端部に敲打痕ある	A	a	3	9	85
504	美々8遺跡XV	1992	77	道埋文	VI-31-123	c-66-69	5822	近世	アイヌ	0B	栓	スギ	柾目		52.0	30.0	30.0	30.0	丹念に面取り加工し、上端部に敲打痕ある	A	a	3	9	85
505	美々8遺跡XV	1992	77	道埋文	VI-32-124	c-66-69	4115	近世	アイヌ	0B	桶・樽	スギ	板目		(258.0)	(28.0)	16.0	38.0	樽の蓋・中央に栓の孔がある・123が挿入されていた可能性ある	A	a	3	9	86
506	美々8遺跡XV	1992	77	道埋文	VI-32-125	c-67-70	2915	近世	アイヌ	0B	桶・樽	スギ	板目		(197.0)	89.0	20.0	200.0	底または蓋・両側縁に目釘が1か所ずつ残存	A	a	3	9	86
507	美々8遺跡XV	1992	77	道埋文	VI-32-126	c-66-69	5619	近世	アイヌ	0B	桶・樽	スギ	板目	○	(217.0)	(44.0)	13.0	77.0	折損した底または蓋	A	a	3	9	86
508	美々8遺跡XV	1992	77	道埋文	VI-32-127	c-66-59	2018	近世	アイヌ	0B	桶・樽	スギ	板目		61.0	38.0	10.0	16.0	桶側板の再加工	A	a	3	9	86
509	美々8遺跡XV	1992	77	道埋文	VI-32-128	c-66-68・69	3271	近世	アイヌ	0B	桶・樽	スギ	板目		304.0	60.0	16.0	252.0	底または蓋・片側縁に目釘が2か所残存	A	a	3	9	86

第６表　北海道内出土木製品属性一覧表（抜粋）

8/101 ページ

No.	遺跡名	報告年	報告書番号	調査機関	挿図番号	調査区遺構	遺物番号	時代1	時代2	対応層位	報告書種類名	樹種	木取り	焼痕	長(mm)	幅(mm)	厚(mm)	重量(g)	備考	分類1	分類2	分類3	分類4	分類5
510	美々8遺跡XV	1992	77	道埋文	VI-33-129	c-66-69	4175	近世	アイヌ	0B	漆塗椀	ブナ	横木		(72.0)	136.0	130.0		口縁部の一部と底部を破損・内面朱漆塗り・下地は黒漆塗り	A	a	3	9	95
511	美々8遺跡XV	1992	77	道埋文	VI-33-130	c-66-59	2944	近世	アイヌ	0B	黒漆塗部材		板目		(78.0)	(35.0)	27.0		黒漆塗部り	A	a	3	9	97
512	美々8遺跡XV	1992	77	道埋文	VI-33-131	c-66-58	2943	近世	アイヌ	0B	漆塗椀底部		横木		(44.0)	(100.0)	(54.0)		内外面に朱漆と黒漆がわずかに残存・下地は黒漆塗り	A	a	3	9	95
513	美々8遺跡XV	1992	77	道埋文	VI-33-132	c-66-58	5463	近世	アイヌ	0B	漆塗椀片		横木		(15.0)	(4.0)	(34.0)		内外面に朱漆と黒漆がわずかに残存・下地は黒漆塗り	A	a	3	9	95
514	美々8遺跡XV	1992	77	道埋文	VI-33-133	c-66-69	5745	近世	アイヌ	0B	漆塗椀片		横木		(23.0)	(4.0)	(41.0)		内外面に朱漆と黒漆がわずかに残存・下地は黒漆塗り	A	a	3	9	95
515	美々8遺跡XV	1992	77	道埋文	VI-33-134	c-66-59	2937	近世	アイヌ	0B	曲物・折敷	スギ	柾目		29.0	43.0	5.0	42.0	綴じ合わせののサクラの樹皮残存・目釘孔が3か所ある	A	a	3	9	67
516	美々8遺跡XV	1992	77	道埋文	VI-33-135	c-66-69	6891	近世	アイヌ	0B	曲物・折敷	スギ	柾目		40.0	14.0	7.0	4.0	目釘が2か所残存	A	a	3	9	67
517	美々8遺跡XV	1992	77	道埋文	VI-33-136	c-66-69・59	4525	近世	アイヌ	0B	団子篦	スギ	柾目		217.0	34.0	22.0	66.0	柄部を縦方向に折損	A	a	2	7	48
518	美々8遺跡XV	1992	77	道埋文	VI-33-137	c-66-59	6428	近世	アイヌ	0B	団子篦	カツラ	柾目		432.0	60.0	14.0	202.0	柄端部に向かって除々に細く加工・先端片歯	A	a	2	7	48
519	美々8遺跡XV	1992	77	道埋文	VI-34-138	c-66-69	7283	近世	アイヌ	0B	団子篦	スギ	板目		349.0	46.0	15.0	114.0	櫂形に加工・先端部片面削り	A	a	2	7	48
520	美々8遺跡XV	1992	77	道埋文	VI-34-139	c-66-69	6645	近世	アイヌ	0B	団子篦	コナラ	柾目		265.0	38.0	11.0	64.0	先端部折損	A	a	2	7	48
521	美々8遺跡XV	1992	77	道埋文	VI-34-140	c-66-59	2924	近世	アイヌ	0B	団子篦	コナラ	柾目		(171.0)	44.0	9.0	29.0	柄部と先端部を折損	A	a	2	7	48
522	美々8遺跡XV	1992	77	道埋文	VI-34-141	c-66-69・59	6411	近世	アイヌ	0B	飾り板	モクレン	板目		293.0	70.0	26.0	346.0	アイヌ文様が彫刻されている・3か所の抉りと角孔がある	C	c	7	22	175
523	美々8遺跡XV	1992	77	道埋文	VI-34-142	c-66-69	7120	近世	アイヌ	0B	飾り板片		柾目		148.0	18.0	22.0	22.0	トチノキヤ、ハコヤナギヤ・側面に線刻が施される	C	c	7	22	175
524	美々8遺跡XV	1992	77	道埋文	VI-35-143	c-67-50	2796	近世	アイヌ	0B	柱(受部)		丸木		(764.0)	102.0	106.0	4937.0	受部は中央が回む2面削りで尖端部折損・4インチ釜場出土	A	a	3	8	53
525	美々8遺跡XV	1992	77	道埋文	VI-35-144	c-66-69	6973	近世	アイヌ	0B	柱		股木		1403.0	80.0	91.0	3640.0	股木を利用した受部・尖端部は4面削り	A	a	3	8	53
526	美々8遺跡XV	1992	77	道埋文	VI-35-145	c-66-69・67-60	7023	近世	アイヌ	0B	柱		丸木		(1148.0)	51.0	60.0	1780.0	端部を折損・尖端部は1面削り	A	a	3	8	53
527	美々8遺跡XV	1992	77	道埋文	VI-36-146	c-66-58	3864	近世	アイヌ	0B	環状部材	トネリコ	柾目		258.0	(419.0)	100.0	1725.0	粗く面取り加工・中央部から折損	E	e	9	26	999
528	美々8遺跡XV	1992	77	道埋文	VI-37-147	c-66-69	6606	近世	アイヌ	0B	木組部材	コナラ	半割		289.0	52.0	(88.0)	309.0	楔の打ち込まれた角材が貫通孔に残存	E	e	9	25	189
529	美々8遺跡XV	1992	77	道埋文	VI-37-148	c-66-69	6485	近世	アイヌ	0B	楔付丸棒状部材	ハリギリ	丸木		190.0	26.0	22.0	48.0	端部から楔が打ち込ま割裂・中央部に挿入のための摩耗あり	E	e	9	25	192
530	美々8遺跡XV	1992	77	道埋文	VI-37-149	c-66-59	2933	近世	アイヌ	0B	閂状部材		柾目		112.0	28.0	20.0	45.0	先端部摩耗	A	a	3	8	59
531	美々8遺跡XV	1992	77	道埋文	VI-37-150	c-66-58	5083	近世	アイヌ	0B	閂状部材	カエデ	柾目		98.0	25.0	18.0	26.0	端部が段加工される	A	a	3	8	59
532	美々8遺跡XV	1992	77	道埋文	VI-37-151	c-66-58	5024	近世	アイヌ	0B	有孔棒状部材		板目		128.0	(29.0)	22.0	38.0	角孔部から縦方向に折損	E	e	9	25	197
533	美々8遺跡XV	1992	77	道埋文	VI-37-152	c-67-60	7289	近世	アイヌ	0B	有孔棒状部材	イチイ	丸木		159.0	(43.0)	46.0	168.0	短杭状の2面削り・長方形の角孔ある	E	e	9	25	197
534	美々8遺跡XV	1992	77	道埋文	VI-38-153	c-66-59	2929	近世	アイヌ	0B	有孔棒状部材	ハリギリ	板目		203.0	(27.0)	21.0	57.0	角孔がある・縦方向に折損	E	e	9	25	197
535	美々8遺跡XV	1992	77	道埋文	VI-38-154	c-66-69	5659	近世	アイヌ	0B	有孔棒状部材	ハコヤナギ	丸木		(165.0)	33.0	24.0	85.0	角孔がある・丸木の裏側に平坦面作出	E	e	9	25	197
536	美々8遺跡XV	1992	77	道埋文	VI-38-155	c-66-69	5925	近世	アイヌ	0B	有孔棒状部材		扁割		(144.0)	23.0	8.0	19.0	角孔部から横方向に折損・断面凸レンズ状	E	e	9	25	197
537	美々8遺跡XV	1992	77	道埋文	VI-38-156	c-66-69	5515	近世	アイヌ	0B	有孔棒状部材	ハンノキリ	板目		(199.0)	(26.0)	20.0	66.0	下端部炭化・角孔部から縦方向に折損	E	e	9	25	197
538	美々8遺跡XV	1992	77	道埋文	VI-38-157	c-66-59	2932	近世	アイヌ	0B	有孔棒状部材		柾目		(206.0)	19.0	13.0	37.0	角孔部から横方向に折損	E	e	9	25	197
539	美々8遺跡XV	1992	77	道埋文	VI-38-158	c-66-50	2848	近世	アイヌ	0B	有孔棒状部材		柾目		(89.0)	24.0	14.0	20.0	角孔部から横方向に折損・両端部折損	E	e	9	25	197
540	美々8遺跡XV	1992	77	道埋文	VI-38-159	c-66-59	1388	近世	アイヌ	0B	有孔棒状部材		柾目		(103.0)	17.0	13.0	16.0	角孔部から横方向に折損・両端部折損	E	e	9	25	197
541	美々8遺跡XV	1992	77	道埋文	VI-38-160	c-66-68	3462	近世	アイヌ	0B	抉入付棒状部材		丸木		(106.0)	7.0	7.0	4.0	断面丸・片側に抉りある	E	e	9	25	198
542	美々8遺跡XV	1992	77	道埋文	VI-38-161	c-66-58	4240	近世	アイヌ	0B	抉入付棒状部材		半割		(101.0)	28.0	15.0	16.0	裏面に平坦面を作出・下端部欠損・段上の抉りある	E	e	9	25	198
543	美々8遺跡XV	1992	77	道埋文	VI-38-162	c-66-69	3379	近世	アイヌ	0B	抉入付棒状部材		板目		103.0	24.0	12.0	9.0	裏面に平坦面を作出・下端部欠損・段上の抉りある	E	e	9	25	198
544	美々8遺跡XV	1992	77	道埋文	VI-38-163	c-66-58	2968	近世	アイヌ	0B	抉入付棒状部材		柾目		(21.0)	7.0	7.0	1.0	下端部炭化・段上の抉りある	E	e	9	25	198
545	美々8遺跡XV	1992	77	道埋文	VI-38-164	c-66-58	1717	近世	アイヌ	0B	抉入付棒状部材		1/4割		(39.0)	14.0	13.0	6.0	下端部欠損・片側に段上の抉りある	E	e	9	25	198
546	美々8遺跡XV	1992	77	道埋文	VI-38-165	c-66-59	2922	近世	アイヌ	0B	抉入付棒状部材	トネリコ	丸木		(111.0)	30.0	31.0	59.0	下端部欠損・表裏に深い抉りある	E	e	9	25	198
547	美々8遺跡XV	1992	77	道埋文	VI-38-166	c-66-68・69	4719	近世	アイヌ	0B	抉入付棒状部材		1/4割		(184.0)	25.0	2.0	53.0	下端部欠損・中央部が摩耗し丸れている	E	e	9	25	198
548	美々8遺跡XV	1992	77	道埋文	VI-38-167	c-66-58	4263	近世	アイヌ	0B	抉入付棒状部材		丸木		(260.0)	10.0	10.0	18.0	下端部欠損・上端部に片側に抉りがある	E	e	9	25	198
549	美々8遺跡XV	1992	77	道埋文	VI-39-168	c-66-68	3442	近世	アイヌ	0B	抉入付棒状部材	ヤナギ	丸木		187.0	33.0	31.0	104.6	上端が粗くコケシ状に抉られている・端部切痕多数	E	e	9	25	198
550	美々8遺跡XV	1992	77	道埋文	VI-39-169	c-66-58	4172	近世	アイヌ	0B	抉入付棒状部材	ヤナギ	丸木		(226.0)	24.0	22.0	70.0	下端部折損・下から上に削込んでコケシ状の端部を作出	E	e	9	25	198
551	美々8遺跡XV	1992	77	道埋文	VI-39-170	c-66-59	2917	近世	アイヌ	0B	抉入付棒状部材	カエデ	丸木		(327.0)	52.0	53.0	498.0	片側の抉った、コケシ状の端部・杭状尖端部を6面削りで作出	E	e	9	25	198
552	美々8遺跡XV	1992	77	道埋文	VI-39-171	c-66-69	5986	近世	アイヌ	0B	抉入付棒状部材		丸木		(256.0)	48.0	47.0	371.0	両端部折損・片側のみ抉る	E	e	9	25	198
553	美々8遺跡XV	1992	77	道埋文	VI-39-172	c-66-58	1718	近世	アイヌ	0B	丸棒状部材		丸木		107.0	15.0	14.0	12.0	両端部加工、上端3面削り、下端多面削り	E	e	9	25	192
554	美々8遺跡XV	1992	77	道埋文	VI-39-173	c-66-58	3545	近世	アイヌ	0B	丸棒状部材	カエデ	丸木		126.0	18.0	17.0	24.0	先端のみ削出し、上端部面取り・上端部に抉り有り	E	e	9	25	192
555	美々8遺跡XV	1992	77	道埋文	VI-39-174	c-66-59	2930	近世	アイヌ	0B	丸棒状部材	カエデ	板目		137.0	20.0	19.0	37.0	上端部面取り、下端部4面削り	E	e	9	25	192
556	美々8遺跡XV	1992	77	道埋文	VI-39-175	c-66-69	6000	近世	アイヌ	0B	丸棒状部材	イチイ	丸木		108.0	17.0	18.0	21.0	面取り加工顕著・上端部面取り・下端部は炭化	E	e	9	25	192
557	美々8遺跡XV	1992	77	道埋文	VI-40-176	c-66-59	5793	近世	アイヌ	0B	丸棒状部材	イチイ	板目		(182.0)	27.0	20.0	34.0	面取り加工顕著、上端部欠損	E	e	9	25	192
558	美々8遺跡XV	1992	77	道埋文	VI-40-177	c-66-69	6455	近世	アイヌ	0B	丸棒状部材	アジサイ	丸木		(236.0)	22.0	24.0	85.0	上端部折損	E	e	9	25	192
559	美々8遺跡XV	1992	77	道埋文	VI-40-178	c-66-58・59・68	1646	近世	アイヌ	0B	丸棒状部材	モクレン？	1/4割		(245.0)	24.0	22.0	88.0	上端部折損・表面面取り加工	E	e	9	25	192
560	美々8遺跡XV	1992	77	道埋文	VI-40-179	c-66-58	4058	近世	アイヌ	0B	丸棒状部材		板目		253.0	13.0	10.0	24.0	下端部表面に平坦面作出	E	e	9	25	192
561	美々8遺跡XV	1992	77	道埋文	VI-40-180	c-66-59	2918	近世	アイヌ	0B	丸棒状部材	コナラ	板目		445.0	30.0	31.0	279.0	下端部に向かってわずかに細くなる	E	e	9	25	192
562	美々8遺跡XV	1992	77	道埋文	VI-40-181	c-66-69	3177	近世	アイヌ	0B	丸棒状部材	ウルシ？	丸木		399.0	26.0	26.0	164.0	両端に髄の穴あり・上端部4面削り、下端部3面削り	E	e	9	25	192
563	美々8遺跡XV	1992	77	道埋文	VI-40-182	c-66-69	5904	近世	アイヌ	0B	丸棒状部材		丸木		(385.0)	19.0	19.0	86.0	両端部折損・面取り加工顕著	E	e	9	25	192
564	美々8遺跡XV	1992	77	道埋文	VI-40-183	c-66-58	4205	近世	アイヌ	0B	丸棒状部材		丸木		(148.0)	19.0	20.0	26.0	面取加工、上端部折損・下端部1面削り	E	e	9	25	192
565	美々8遺跡XV	1992	77	道埋文	VI-40-184	c-66-79	3816	近世	アイヌ	0B	丸棒状部材		丸木	○	(242.0)	29.0	28.0	142.0	上端部面取り加工、下端部折損・表裏が炭化し抉られる	E	e	9	25	192
566	美々8遺跡XV	1992	77	道埋文	VI-41-185	c-66-69	6131	近世	アイヌ	0B	丸棒状部材		丸木		(509.0)	17.0	21.0	94.0	上端部に平坦面作出・下端部は3面削り	E	e	9	25	192

第６表　北海道内出土木製品属性一覧表（抜粋）

9/101 ページ

№.	遺跡名	報告年	報告書番号	調査機関	挿図番号	調査区遺構	遺物番号	時代1	時代2	対応層位	報告書種類名	樹種	木取り	焼痕	長(mm)	幅(mm)	厚(mm)	重量(g)	備考	分類1	分類2	分類3	分類4	分類5
567	美々8遺跡XV	1992	77	道埋文	VI-41-186	c-66-69	6346	近世	アイヌ	0B	紡錘棒状部材	ミズキ	板目		(439.0)	37.0	19.0	160.0	断面凸レンズ形・下端部に向かってわずかに薄細となる	A	a	1	5	34
568	美々8遺跡XV	1992	77	道埋文	VI-41-187	c-66-58	3840	近世	アイヌ	0B	紡錘棒状部材		板目		(152.0)	24.0	13.0	29.0	両端部折損・下端部に向かってわずかに薄細となる	A	a	1	5	34
569	美々8遺跡XV	1992	77	道埋文	VI-41-188	c-66-60	1591	近世	アイヌ	0B	紡錘棒状部材		柾目		132.0	39.0	22.0	66.0	断面凸レンズ形・丹念面取り加工・下端部は対面する2面削り	A	a	1	5	34
570	美々8遺跡XV	1992	77	道埋文	VI-41-189	c-66-58	5191	近世	アイヌ	0B	紡錘棒状部材		板目		(164.0)	43.0	20.0	80.0	断面凸レンズ形・下端部対面する2面削り	A	a	1	5	34
571	美々8遺跡XV	1992	77	道埋文	VI-41-190	c-66-58	4698	近世	アイヌ	0B	紡錘棒状部材		半割		480.0	54.0	34.0	485.0	上端部側縁からの1面削り、下端部は対面する2面削り	A	a	1	5	34
572	美々8遺跡XV	1992	77	道埋文	VI-42-191	c-66-58	4295	近世	アイヌ	0B	紡錘棒状部材		1/6割		167.0	35.0	24.0	70.0	上端部につぶれ痕、下端部摩耗	A	a	1	5	34
573	美々8遺跡XV	1992	77	道埋文	VI-42-192	c-67-50	2864	近世	アイヌ	0B	六角棒状部材		柾目	○	123.0	43.0	41.0	102.0	断面六角形・下端部対面する2面削り、上端部炭化	E	e	9	25	192
574	美々8遺跡XV	1992	77	道埋文	VI-42-193	c-66-58・59・68	1645	近世	アイヌ	0B	角棒状部材		柾目		(116.0)	37.0	33.0	88.0	上端部欠損・下端部凸形	E	e	9	25	189
575	美々8遺跡XV	1992	77	道埋文	VI-42-194	c-66-59	2931	近世	アイヌ	0B	角棒状部材	スギ	柾目		252.0	32.0	24.0	130.0	下端部に対面する短い2面削り	E	e	9	25	189
576	美々8遺跡XV	1992	77	道埋文	VI-42-195	c-66-69	6553	近世	アイヌ	0B	角棒状部材		板目		149.0	(24.0)	(14.0)	43.0	縦方向に折損	E	e	9	25	189
577	美々8遺跡XV	1992	77	道埋文	VI-42-196	c-66-58	4212	近世	アイヌ	0B	角棒状部材		板目	○	(224.0)	26.0	12.0	57.0	下端部折損・上端部は斜めに切截・下端部の一部炭化	E	e	9	25	189
578	美々8遺跡XV	1992	77	道埋文	VI-42-197	c-66-58	4665	近世	アイヌ	0B	角棒状部材		柾目		192.0	21.0	16.0	30.0	上端部は斜めに切截・下端部に向かって薄く加工	E	e	9	25	189
579	美々8遺跡XV	1992	77	道埋文	VI-42-198	c-66-58	5208	近世	アイヌ	0B	角棒状部材		柾目		(180.0)	17.0	14.0	28.0	下端部折損	E	e	9	25	189
580	美々8遺跡XV	1992	77	道埋文	VI-42-199	c-66-69	3028	近世	アイヌ	0B	角棒状部材		板目	○	172.0	33.0	25.0	83.0	上端部炭化・下端部に向かって薄く加工	E	e	9	25	189
581	美々8遺跡XV	1992	77	道埋文	VI-42-200	c-66-58	4249	近世	アイヌ	0B	薄板目板		板目		161.0	26.0	6.0	18.0	細長い棒状の板	E	e	9	25	190
582	美々8遺跡XV	1992	77	道埋文	VI-42-201	c-66-59	5589	近世	アイヌ	0B	薄板目板		板目		(267.0)	19.0	7.0	22.0	上端部折損・下端部斜めに切截	E	e	9	25	190
583	美々8遺跡XV	1992	77	道埋文	VI-42-202	c-66-58	5021	近世	アイヌ	0B	薄板目板		柾目		(240.0)	23.0	6.0	27.0	両端部折損	E	e	9	25	190
584	美々8遺跡XV	1992	77	道埋文	VI-43-203	c-66-58	5688	近世	アイヌ	0B	薄板目板	スギ	柾目		(*571)	*24	*8	*75	両端部・中央部折損・ほかに比べ長い・木-7302、7303と接合	E	e	9	25	190
585	美々8遺跡XV	1992	77	道埋文	VI-43-204	c-66-58	4844	近世	アイヌ	0B	薄板目板		板目		(276.0)	16.0	7.0	18.0	両端部折損・上端部は細く長く厚く、下端部は太く薄く加工	E	e	9	25	190
586	美々8遺跡XV	1992	77	道埋文	VI-43-205	c-66-58	3553	近世	アイヌ	0B	薄板目板		柾目		(317.0)	29.0	9.0	42.0	両端部折損	E	e	9	25	190
587	美々8遺跡XV	1992	77	道埋文	VI-43-206	c-66-59	4591	近世	アイヌ	0B	薄板目板		柾目		(*215)	*19	*6	*21	両端部折損・木-4592と接合	E	e	9	25	190
588	美々8遺跡XV	1992	77	道埋文	VI-43-207	c-66-69	4375	近世	アイヌ	0B	薄板目板		柾目		(*26.4)	*15	*3	*6	上端部折損・下端部・片側縁に加工顕著・木-4376と接合	E	e	9	25	190
589	美々8遺跡XV	1992	77	道埋文	VI-43-208	c-66-69	5503	近世	アイヌ	0B	薄板目板		柾目		(72.0)	20.0	2.0	2.0	両端部折損	E	e	9	25	190
590	美々8遺跡XV	1992	77	道埋文	VI-43-209	c-66-69	6984	近世	アイヌ	0B	薄板目板		柾目		(*119)	*24	*2	*2	両端部折損・木-6983と接合	E	e	9	25	190
591	美々8遺跡XV	1992	77	道埋文	VI-43-210	c-66-59	5337	近世	アイヌ	0B	薄板目板		柾目		(104.0)	(28.0)	(3.0)	6.0	両端部・両側縁折損	E	e	9	25	190
592	美々8遺跡XV	1992	77	道埋文	VI-43-211	c-66-69	6718	近世	アイヌ	0B	薄板目板		柾目		(86.0)	23.0	1.0	2.0	両端部折損・極薄	E	e	9	25	190
593	美々8遺跡XV	1992	77	道埋文	VI-43-212	c-66-69	6967	近世	アイヌ	0B	薄板目板		柾目		(74.0)	16.0	1.0	1.0	両端部折損・極薄	E	e	9	25	190
594	美々8遺跡XV	1992	77	道埋文	VI-43-213	c-66-69	6754	近世	アイヌ	0B	薄板目板		柾目		(199.0)	(42.0)	(8.0)	35.0	上端部・側縁折損・粗い表面加工	E	e	9	25	190
595	美々8遺跡XV	1992	77	道埋文	VI-43-214	c-66-58	4694	近世	アイヌ	0B	薄板目板		柾目		(185.0)	24.0	7.0	22.0	両端部折損、片側縁に加工痕残存	E	e	9	25	190
596	美々8遺跡XV	1992	77	道埋文	VI-43-215	c-66-58	3143	近世	アイヌ	0B	薄板目板		柾目		(109.0)	23.0	5.0	8.0	両端部折損	E	e	9	25	190
597	美々8遺跡XV	1992	77	道埋文	VI-43-216	c-67-60	7080	近世	アイヌ	0B	薄板目板		柾目		(*29.6)	*53	*6	*57	両端部折損、片側縁に加工痕残存・木-7093と接合	E	e	9	25	190
598	美々8遺跡XV	1992	77	道埋文	VI-44-217	c-66-58	1145	近世	アイヌ	0B	薄鉾形柾目板		柾目		(253.0)	22.0	11.0	44.0	両端部折損・側縁やや丸い	E	e	9	25	190
599	美々8遺跡XV	1992	77	道埋文	VI-44-218	c-66-69	4551	近世	アイヌ	0B	薄鉾形柾目板		柾目		(225.0)	34.0	9.0	49.0	下端部折損・上端部表面に切截痕残存	E	e	9	25	190
600	美々8遺跡XV	1992	77	道埋文	VI-44-219	c-66-69	3060	近世	アイヌ	0B	薄鉾形柾目板	スギ	柾目	○	(225.0)	21.0	11.0	35.0	上端部折損・中央部が炭化し抉れる・表面に切截痕残存	E	e	9	25	190
601	美々8遺跡XV	1992	77	道埋文	VI-44-220	c-66-69	2920	近世	アイヌ	0B	薄鉾形柾目板	スギ	柾目	○	(286.0)	24.0	10.0	51.2	両端部折損・側縁やや丸い・上端部の一部が炭化	E	e	9	25	190
602	美々8遺跡XV	1992	77	道埋文	VI-44-221	c-66-59	5048	近世	アイヌ	0B	有孔板材		板目		(66.0)	47.0	8.0	14.0	角孔から横方向に折損・上端部1面削り	E	e	9	25	197
603	美々8遺跡XV	1992	77	道埋文	VI-44-222	c-66-69	4371	近世	アイヌ	0B	抉入付板材		板目		86.0	3.0	13.0	19.0	断面は台形・片側縁に丸い抉りがある	E	e	9	25	198
604	美々8遺跡XV	1992	77	道埋文	VI-44-223	c-66-59	2916	近世	アイヌ	0B	抉入付板材	ハリギリ	柾目		336.0	40.0	19.0	143.0	上端部凸形・上端部に角形の抉り、下端部に丸形の浅い抉り	E	e	9	25	198
605	美々8遺跡XV	1992	77	道埋文	VI-44-224	c-66-59	6422	近世	アイヌ	0B	有孔板材	ハリギリ	板目		(299.0)	(57.0)	15.0	195.0	下端部折損・角孔から縦方向に折損・上端部斜めに削られる	E	e	9	25	197
606	美々8遺跡XV	1992	77	道埋文	VI-45-225	c-66-59	5763	近世	アイヌ	0B	有孔板材	トネリコ	柾目		274.0	62.0	13.0	166.0	表面に加工痕顕著・片側によった位置に、角孔がある	E	e	9	25	197
607	美々8遺跡XV	1992	77	道埋文	VI-45-226	c-66-69	5530	近世	アイヌ	0B	有孔板材		板目		(214.0)	77.0	14.0	139.0	周縁が斜めに削られている	E	e	9	25	197
608	美々8遺跡XV	1992	77	道埋文	VI-45-227	c-67-80	2904	近世	アイヌ	0B	有孔板材		柾目		(132.0)	61.0	12.0	51.0	上端部が曲線を描く・片側によった位置に、角孔がある	E	e	9	25	197
609	美々8遺跡XV	1992	77	道埋文	VI-45-228	c-66-69	6556	近世	アイヌ	0B	有孔板材		板目		(346.0)	61.0	21.0	196.0	上端部の腐朽・分解著しい・中央やや上角孔、側縁に抉りがある	E	e	9	25	197
610	美々8遺跡XV	1992	77	道埋文	VI-45-229	c-67-50	2794	近世	アイヌ	0B	有孔板材		板目		(77.0)	(61.0)	27.0	48.0	上端部を平坦に加工・大型の角孔部から折損・建材の可能性	E	e	9	25	197
611	美々8遺跡XV	1992	77	道埋文	VI-45-230	c-66-79	1536	近世	アイヌ	0B	有孔板材		板目		(120.0)	(122.0)	30.0	223.0	上端部を平坦に加工・大型の角孔部から折損・建材の可能性	E	e	9	25	197
612	美々8遺跡XV	1992	77	道埋文	VI-46-231	c-66-58	5258	近世	アイヌ	0B	有孔板材		板目		(230.0)	(128.0)	20.0	430.0	両端部を折損している片側によった位置に、角孔がある	E	e	9	25	197
613	美々8遺跡XV	1992	77	道埋文	VI-46-232	c-66-58	5434	近世	アイヌ	0B	有孔板材		柾目		(386.0)	(85.0)	22.0	345.0	側縁の丸孔から縦方向に折損・周縁は腐朽している	E	e	9	25	197
614	美々8遺跡XV	1992	77	道埋文	VI-46-233	c-66-58	3986	近世	アイヌ	0B	板材		柾目		181.0	107.0	29.0	358.0	上端部の片側角が斜めに削り落とされている	E	e	9	25	190
615	美々8遺跡XV	1992	77	道埋文	VI-46-234	c-66-59	4977	近世	アイヌ	0B	板材		板目		113.0	46.0	15.0	50.0	横断面が凸レンズ状ある	E	e	9	25	190
616	美々8遺跡XV	1992	77	道埋文	VI-46-235	c-66-58	7301	近世	アイヌ	0B	板材		板目		(137.0)	202.0	35.0	528.0	表裏面の削り加工痕が顕著である・235と同一個体	E	e	9	25	190
617	美々8遺跡XV	1992	77	道埋文	VI-47-236	c-66-58	3420	近世	アイヌ	0B	板材		板目		(165.0)	182.0	23.0	361.0	表裏面の削り加工痕が顕著である・235と同一個体	E	e	9	25	190
618	美々8遺跡XV	1992	77	道埋文	VI-47-237	c-66-59	2940	近世	アイヌ	0B	板材	ハリギリ？	板目		83.0	135.0	22.0	168.0	平面は平行四辺形を	E	e	9	25	190
619	美々8遺跡XV	1992	77	道埋文	VI-47-238	c-66-58	3265	近世	アイヌ	0B	板材	カエデ？	柾目		345.0	96.0	37.0	736.0	上端部は平坦で、下端部は切り出し状加工・わずかに湾曲する	E	e	9	25	190
620	美々8遺跡XV	1992	77	道埋文	VI-48-239	c-66-58	5435	近世	アイヌ	0B	板材		板目		61.0	222.0	35.0	2034.0	全体に腐朽・分解が進んでいる	E	e	9	25	190
621	美々8遺跡XV	1992	77	道埋文	VI-48-240	c-66-58・59	5123	近世	アイヌ	0B	板材		柾目		(358.0)	66.0	16.0	226.0	側縁部は分解が顕著である・横断面は凸レンズ形・擬木接部？	E	e	9	25	190

第６表　北海道内出土木製品属性一覧表（抜粋）

10/101 ページ

No.	遺跡名	報告年	報告書番号	調査機関	挿図番号	調査区遺構	遺物番号	時代1	時代2	対応層位	報告書種類名	樹種	木取り	焼痕	長(mm)	幅(mm)	厚(mm)	重量(g)	備考	分類1	分類2	分類3	分類4	分類5
622	美々8遺跡XV	1992	77	道埋文	VI-48-241	c-66-58	4469	近世	アイヌ	0B	板材		板目		(170.0)	(160.0)	20.0	205.0	両端部・片側縁を折損・横断面中央に稜線をもつ凸レンズ形	E	e	9	25	190
623	美々8遺跡XV	1992	77	道埋文	VI-48-242	c-66-59	5343	近世	アイヌ	0B	板材		柾目		(141.0)	(50.0)	15.0	73.0	縦方向に折損している・横断面は凸レンズ形の 可能性強い	E	e	9	25	190
624	美々8遺跡XV	1992	77	道埋文	VI-48-243	c-66-69	3099	近世	アイヌ	0B	板材		柾目		(255.0)	49.0	20.0	113.0	両端部折損・下端部に向かって幅が細くなる	E	e	9	25	190
625	美々8遺跡XV	1992	77	道埋文	VI-49-244	c-66-69	6862	近世	アイヌ	0B	板材		板目		(201.0)	59.0	17.0	176.0	上端部折損・横断面長方形	E	e	9	25	190
626	美々8遺跡XV	1992	77	道埋文	VI-49-245	c-66-58	3242	近世	アイヌ	0B	板材		柾目		86.0	50.0	17.0	60.0	横断面長方形	E	e	9	25	190
627	美々8遺跡XV	1992	77	道埋文	VI-49-246	c-66-58	3555	近世	アイヌ	0B	板材		板目		115.0	28.0	13.0	37.0	両側縁を折損	E	e	9	25	190
628	美々8遺跡XV	1992	77	道埋文	VI-49-247	c-66-69	5367	近世	アイヌ	0B	木端		板目		(104.0)	(81.0)	17.0	54.0	表裏の加工が粗く、両端部が大きく斜めの切截されている	E	e	9	25	203
629	美々8遺跡XV	1992	77	道埋文	VI-49-248	c-66-79	3813	近世	アイヌ	0B	木端		柾目		110.0	44.0	17.0	42.0	両端部が切截されている	E	e	9	25	203
630	美々8遺跡XV	1992	77	道埋文	VI-49-249	c-66-69	6479	近世	アイヌ	0B	木端		柾目		94.0	51.0	11.0	33.0	両端部が斜め切截されている	E	e	9	25	203
631	美々8遺跡XV	1992	77	道埋文	VI-49-250	c-66-58	5291	近世	アイヌ	0B	木端		柾目		96.0	36.0	13.0	25.0	大きく斜めの切截されている	E	e	9	25	203
632	美々8遺跡XV	1992	77	道埋文	VI-49-251	c-66-58	5301	近世	アイヌ	0B	木端		柾目		83.0	50.0	15.0	34.0	両端部を折損	E	e	9	25	203
633	美々8遺跡XV	1992	77	道埋文	VI-49-252	c-66-58	5085	近世	アイヌ	0B	切片		板目		178.0	34.0	12.0	28.0	丸材の削り屑	E	e	9	25	203
634	美々8遺跡XV	1992	77	道埋文	VI-49-253	c-66-69	385	近世	アイヌ	0B	切片		柾目		(68.0)	29.0	1.0	2.0	薄い削り屑	E	e	9	25	203
635	美々8遺跡XV	1992	77	道埋文	VI-49-254	c-66-58	4827	近世	アイヌ	0B	切片		柾目		(83.0)	16.0	7.0	5.0	角材または板材の側縁の削り屑	E	e	9	25	203
636	美々8遺跡XV	1992	77	道埋文	VI-49-255	c-66-58	4291	近世	アイヌ	0B	切片		半割		(72.0)	(28.0)	(15.0)	16.0	丸材の削り屑・表面に押圧痕がある	E	e	9	25	203
637	美々8遺跡XV	1992	77	道埋文	VI-49-256	c-66-58	3656	近世	アイヌ	0B	切片	竹	1/4割		102.0	11.0	7.0	4.0	両端部の切截痕があろ・角材または板材の側縁の削り屑	E	e	9	25	203
638	美々8遺跡XV	1992	77	道埋文	VI-49-257	c-66-59	6312	近世	アイヌ	0B	切片		板目		161.0	20.0	11.0	12.0	棒状の材の削り屑	E	e	9	25	203
639	美々8遺跡XV	1992	77	道埋文	VI-49-258	c-66-69	7175	近世	アイヌ	0B	切片		板目		11.0	62.0	20.0	89.0	両端部の切截痕があろ・丸材の削り屑	E	e	9	25	203
640	美々8遺跡XV	1992	77	道埋文	VI-49-259	c-66-69	7299	近世	アイヌ	0B	切片		板目		42.0	20.0	6.0	2.0	薄い削り屑	E	e	9	25	203
641	美々8遺跡XV	1992	77	道埋文	VI-50-260	c-66-69	3756	近世	アイヌ	0B	切片		板目	○	127.0	35.0	17.0	45.0	丸材の削り屑・下端部炭化	E	e	9	25	203
642	美々8遺跡XV	1992	77	道埋文	VI-50-261	c-66-69	4752	近世	アイヌ	0B	切片		柾目	○	106.0	40.0	15.0	42.0	丸材の削り屑・両側縁炭化	E	e	9	25	203
643	美々8遺跡XV	1992	77	道埋文	VI-50-262	c-66-59	5097	近世	アイヌ	0B	杭状木製品		丸木		464.0	39.0	36.0	322.0	両端部加工・上端部4面削り綾鋭角・下端部1面削り極鋭角	E	e	9	25	185
644	美々8遺跡XV	1992	77	道埋文	VI-50-263	c-66-69	7181	近世	アイヌ	0B	杭状木製品		丸木		509.0	41.0	46.0	416.0	両端部加工・上端部2面削り綾鋭角・下端部1面削り綾鋭角	E	e	9	25	185
645	美々8遺跡XV	1992	77	道埋文	VI-50-264	c-66-69	5377	近世	アイヌ	0B	杭状木製品		丸木		53.0	42.0	44.0	558.0	両端部加工・両端とも多面削り鈍角	E	e	9	25	185
646	美々8遺跡XV	1992	77	道埋文	VI-51-265	c-66-58・59	5087	近世	アイヌ	0B	杭状木製品		丸木		448.0	22.0	23.0	144.0	両端部加工・上端部2面削り綾鋭角・下端部4面削り綾鋭角	E	e	9	25	185
647	美々8遺跡XV	1992	77	道埋文	VI-51-266	c-66-58	4067	近世	アイヌ	0B	杭状木製品		丸木		479.0	42.0	33.0	401.0	両端部加工・両端部3面削り鈍角で、樹皮が残る	E	e	9	25	185
648	美々8遺跡XV	1992	77	道埋文	VI-51-267	c-66-69	6239	近世	アイヌ	0B	杭状木製品		丸木	○	453.0	34.0	32.0	278.0	両端部加工・上端部4面削り綾鋭角・下端部2面削り極鋭角	E	e	9	25	185
649	美々8遺跡XV	1992	77	道埋文	VI-51-268	c-66-59	1831	近世	アイヌ	0B	杭状木製品		丸木		525.0	33.0	34.0	411.0	両端部加工・上端部3面削り綾角	E	e	9	25	185
650	美々8遺跡XV	1992	77	道埋文	VI-51-269	c-66-58	5268	近世	アイヌ	0B	杭状木製品		丸木		383.0	38.0	35.0	284.0	両端部加工・両端とも3面削りで、下端部極鋭角	E	e	9	25	185
651	美々8遺跡XV	1992	77	道埋文	VI-52-270	c-67-50	2795	近世	アイヌ	0B	杭状木製品		丸木		652.0	45.0	45.0	894.0	両端部加工・両端部とも4面削り鈍角	E	e	9	25	185
652	美々8遺跡XV	1992	77	道埋文	VI-52-271	c-66-58	3846	近世	アイヌ	0B	杭状木製品		丸木		736.0	47.0	44.0	934.0	両端部加工・上端部4面削綾鈍角・下端部2面削り極鋭角	E	e	9	25	185
653	美々8遺跡XV	1992	77	道埋文	VI-52-272	c-66-69・67-60	7187	近世	アイヌ	0B	杭状木製品		丸木		698.0	83.0	59.0	1536.0	両端部加工・上端部1面削り鋭角・下端部2面削り綾鋭	E	e	9	25	185
654	美々8遺跡XV	1992	77	道埋文	VI-52-273	c-66-69	3051	近世	アイヌ	0B	杭状木製品		1/6割		146.0	(21.0)	(12.0)	24.0	下端部1面削り極鋭角・端部は平坦に加工	E	e	9	25	187
655	美々8遺跡XV	1992	77	道埋文	VI-52-274	c-66-68	3135	近世	アイヌ	0B	杭状木製品		丸木		(186.0)	18.0	19.0	43.0	表面に面取加工・下端部1面削り極鋭角	E	e	9	25	185
656	美々8遺跡XV	1992	77	道埋文	VI-52-275	c-66-59	1323	近世	アイヌ	0B	杭状木製品		丸木		200.0	21.0	21.0	54.0	下端部1面削り極鋭角・端部は平坦に加工	E	e	9	25	185
657	美々8遺跡XV	1992	77	道埋文	VI-52-276	c-66-58	4781	近世	アイヌ	0B	杭状木製品		半割		(140.0)	31.0	(22.0)	51.0	下端部は1面削り・縦方向の割れ	E	e	9	25	187
658	美々8遺跡XV	1992	77	道埋文	VI-53-277	c-66-58	4081	近世	アイヌ	0B	杭状木製品		丸木		(504.0)	43.0	40.0	411.0	下端部は階段状の1面削り極鋭・材が屈曲	E	e	9	25	185
659	美々8遺跡XV	1992	77	道埋文	VI-53-278	c-66-58	5075	近世	アイヌ	0B	杭状木製品		丸木		814.0	35.0	37.0	334.0	下端部1面削り極鋭角・上端部折損痕あり・材が屈曲・枝払い痕	E	e	9	25	185
660	美々8遺跡XV	1992	77	道埋文	VI-53-279	c-66-59	1763	近世	アイヌ	0B	杭状木製品	コナラ	丸木	○	345.0	84.0	73.0	1318.0	下端部1面削り極鋭角・上端部炭化	E	e	9	25	185
661	美々8遺跡XV	1992	77	道埋文	VI-53-280	c-66-68	3515	近世	アイヌ	0B	杭状木製品		半割		109.0	57.0	48.0	107.0	下端部1面削り極鋭角・上端部切痕多数	E	e	9	25	187
662	美々8遺跡XV	1992	77	道埋文	VI-53-281	c-66-69	4541	近世	アイヌ	0B	杭状木製品		丸木	○	159.0	48.0	50.0	203.0	下端部1面削り極鋭角・上端部炭化	E	e	9	25	185
663	美々8遺跡XV	1992	77	道埋文	VI-53-282	c-66-69	3795	近世	アイヌ	0B	杭状木製品		1/4割	○	259.0	90.0	50.0	620.0	下端部1面削り極鋭角・上端部炭化	E	e	9	25	187
664	美々8遺跡XV	1992	77	道埋文	VI-54-283	c-66-58	4144	近世	アイヌ	0B	杭状木製品		丸木		(824.0)	73.0	60.0	1284.0	下端部階段状の1面削り極鋭角・上端部折損、股木状	E	e	9	25	185
665	美々8遺跡XV	1992	77	道埋文	VI-54-284	c-66-59	5330	近世	アイヌ	0B	杭状木製品		1/8割	○	757.0	72.0	53.0	1452.0	下端部1面削り極鋭角・上端部炭化	E	e	9	25	187
666	美々8遺跡XV	1992	77	道埋文	VI-54-285	c-66-69	6743	近世	アイヌ	0B	杭状木製品		丸木	○	69.0	60.0	56.0	1437.0	下端部1面削り極鋭角・上端部炭化	E	e	9	25	185
667	美々8遺跡XV	1992	77	道埋文	VI-54-286	c-67-80	1601	近世	アイヌ	0B	杭状木製品		丸木	○	169.0	62.0	65.0	357.0	下端部対面2面削り鋭角・上端部炭化	E	e	9	25	185
668	美々8遺跡XV	1992	77	道埋文	VI-54-287	c-66-59	4625	近世	アイヌ	0B	杭状木製品		丸木	○	212.0	73.0	76.0	522.0	下端部対面2面削り鋭角・上端部炭化	E	e	9	25	185
669	美々8遺跡XV	1992	77	道埋文	VI-55-288	c-66-58	3314	近世	アイヌ	0B	杭状木製品		丸木		236.0	75.0	81.0	907.0	下端部対面2面削り鋭角・上端部水平に加工、折痕多数	E	e	9	25	185
670	美々8遺跡XV	1992	77	道埋文	VI-55-289	c-66-58	4688	近世	アイヌ	0B	杭状木製品		丸木		357.0	30.0	26.0	185.0	下端部交差する2面削り鈍角・上端部炭化	E	e	9	25	185
671	美々8遺跡XV	1992	77	道埋文	VI-55-290	c-66-58	3319	近世	アイヌ	0B	杭状木製品	ヤナギ	丸木		610.0	54.0	51.0	1070.0	下端部交差する2面削り極鋭角・上端部切痕多数	E	e	9	25	185
672	美々8遺跡XV	1992	77	道埋文	VI-55-291	c-66-58	3249	近世	アイヌ	0B	杭状木製品	ナラ	丸木		(428.0)	47.0	42.0	450.0	下端部交差する2面削り極鋭角・上端部折損	E	e	9	25	185
673	美々8遺跡XV	1992	77	道埋文	VI-55-292	c-66-58	4999	近世	アイヌ	0B	杭状木製品		丸木		(421.0)	83.0	80.0	1314.0	下端部交差する2面削り極鋭角・上端部折損	E	e	9	25	185
674	美々8遺跡XV	1992	77	道埋文	VI-56-293	c-66-58	4009	近世	アイヌ	0B	杭状木製品		丸木	○	1475.0	74.0	80.0	4804.0	下端部交差する2面削り鋭角・上端部炭化	E	e	9	25	185
675	美々8遺跡XV	1992	77	道埋文	VI-56-294	c-66-59	5331	近世	アイヌ	0B	杭状木製品		丸木		1293.0	80.0	71.0	2960.0	下端部交差する2面削り鋭角・上端部切痕多数	E	e	9	25	185
676	美々8遺跡XV	1992	77	道埋文	VI-56-295	c-66-69	6930	近世	アイヌ	0B	杭状木製品		丸木		(1081.0)	86.0	90.0	4909.0	下端部交差する2面削り鋭角・上端部折損	E	e	9	25	185

第６表　北海道内出土木製品属性一覧表（抜粋）

No.	遺跡名	報告年	報告書番号	調査機関	挿図番号	調査区遺構	遺物番号	時代1	時代2	対応層位	報告書種類名	樹種	木取り	焼痕	長(mm)	幅(mm)	厚(mm)	重量(g)	備考	分類1	分類2	分類3	分類4	分類5
677	美々8遺跡XV	1992	77	道埋文	VI-56-296	c-66-58	4657	近世	アイヌ	0B	杭状木製品		1/4割		165.0	35.0	29.0	106.0	下端部は側縁からの対面2面削り鋭角・上端部4面削り鈍角	E	e	9	25	187
678	美々8遺跡XV	1992	77	道埋文	VI-56-297	c-66-79	3091	近世	アイヌ	0B	杭状木製品		扁割		(122.0)	57.0	18.0	66.0	下端部は側縁からの対面2面削り鈍角・上端部折損	E	e	9	25	187
679	美々8遺跡XV	1992	77	道埋文	VI-56-298	c-66-59	6426	近世	アイヌ	0B	杭状木製品		板目		160.0	46.0	16.0	57.0	下端部は側縁からの対面2面削り鈍角・上端部1面削り鈍角	E	e	9	25	186
680	美々8遺跡XV	1992	77	道埋文	VI-56-299	c-67-60	1537	近世	アイヌ	0B	杭状木製品	ヨナラ	半割	○	553.0	110.0	99.0	3782.0	下端部交差する2面削り鋭角・上端部炭化	E	e	9	25	187
681	美々8遺跡XV	1992	77	道埋文	VI-57-300	c-66-58	5193	近世	アイヌ	0B	杭状木製品		板目		(315.0)	94.0	(39.0)	502.0	下端部は側縁からの対面2面削り極鋭角・上端部」折損・分解顕著	E	e	9	25	186
682	美々8遺跡XV	1992	77	道埋文	VI-57-301	c-66-69	3808	近世	アイヌ	0B	杭状木製品		丸木	○	183.0	27.0	34.0	96.0	下端部3面削り緩鋭角・上端部炭化	E	e	9	25	185
683	美々8遺跡XV	1992	77	道埋文	VI-57-302	c-66-58	4272	近世	アイヌ	0B	杭状木製品		丸木	○	310.0	53.0	47.0	297.0	下端部3面削り極鋭角・上端部炭化	E	e	9	25	185
684	美々8遺跡XV	1992	77	道埋文	VI-57-303	c-66-69	7285	近世	アイヌ	0B	杭状木製品		丸木		(459.0)	78.0	81.0	1251.0	下端部3面削り極鋭角・上端部折損	E	e	9	25	185
685	美々8遺跡XV	1992	77	道埋文	VI-58-304	c-66-58	4860	近世	アイヌ	0B	杭状木製品		丸木		484.0	29.0	32.0	192.0	下端部3面削り緩鋭角・上端部切痕多数	E	e	9	25	185
686	美々8遺跡XV	1992	77	道埋文	VI-58-305	c-66-58・59	5095	近世	アイヌ	0B	杭状木製品		丸木	○	436.0	53.0	40.0	467.0	下端部3面削り鈍角・上端部炭化	E	e	9	25	185
687	美々8遺跡XV	1992	77	道埋文	VI-58-306	c-66-58	5086	近世	アイヌ	0B	杭状木製品		1/4割		423.0	51.0	39.0	386.0	下端部3面削り極鋭角・上端部平らに加工し、切痕多数	E	e	9	25	187
688	美々8遺跡XV	1992	77	道埋文	VI-58-307	c-66-69	6034	近世	アイヌ	0B	杭状木製品		丸木		146.0	61.0	63.0	289.0	下端部3面削り極鋭角・上端部5面削り緩鋭角	E	e	9	25	185
689	美々8遺跡XV	1992	77	道埋文	VI-58-308	c-66-58	3313	近世	アイヌ	0B	杭状木製品		丸木		267.0	59.0	59.0	556.0	下端部3面削り鋭角・上端部切痕多数	E	e	9	25	185
690	美々8遺跡XV	1992	77	道埋文	VI-59-309	c-66-59	6582	近世	アイヌ	0B	杭状木製品		丸木	○	1049.0	105.0	78.0	4150.0	下端部3面削り鋭角・材は蛇行し、中央から半割・上端部炭化	E	e	9	25	185
691	美々8遺跡XV	1992	77	道埋文	VI-59-310	c-66-58	4145	近世	アイヌ	0B	杭状木製品		丸木		(638.0)	45.0	42.0	528.0	下端部3面削り鋭角・上端部折損	E	e	9	25	185
692	美々8遺跡XV	1992	77	道埋文	VI-59-311	c-66-58	4262	近世	アイヌ	0B	杭状木製品		丸木		104.0	45.0	29.0	91.0	下端部4面削り鋭角・上端部平らで、面取材使用・芯は中空	E	e	9	25	185
693	美々8遺跡XV	1992	77	道埋文	VI-59-312	c-66-58	4631	近世	アイヌ	0B	杭状木製品		1/4割		127.0	38.0	30.0	72.0	下端部4面削り鋭角・表面の面取顕著・上端部切痕多数	E	e	9	25	187
694	美々8遺跡XV	1992	77	道埋文	VI-59-313	c-66-58	3905	近世	アイヌ	0B	杭状木製品		柾目		(159.0)	38.0	29.0	105.0	下端部4面削り鋭角・表面の面取顕著・上端部折損	E	e	9	25	186
695	美々8遺跡XV	1992	77	道埋文	VI-59-314	c-66-58	3250	近世	アイヌ	0B	杭状木製品		丸木		155.0	48.0	37.0	148.0	下端部4面削り鋭角・上端部切痕多数	E	e	9	25	185
696	美々8遺跡XV	1992	77	道埋文	VI-59-315	c-66-69	3357	近世	アイヌ	0B	杭状木製品		丸木	○	99.0	31.0	25.0	43.0	下端部4面削り緩鋭角・上端部炭化	E	e	9	25	185
697	美々8遺跡XV	1992	77	道埋文	VI-60-316	c-66-69	6603	近世	アイヌ	0B	杭状木製品		丸木		(639.0)	40.0	36.0	400.0	下端部4面削り鋭角・上端部折損し、腐朽・分解顕著	E	e	9	25	185
698	美々8遺跡XV	1992	77	道埋文	VI-60-317	c-67-50	2865	近世	アイヌ	0B	杭状木製品		丸木		(696.0)	110.0	96.0	3416.0	下端部4面削り極鋭角・上端部折損し、腐朽・分解顕著	E	e	9	25	185
699	美々8遺跡XV	1992	77	道埋文	VI-60-318	c-66-69	5652	近世	アイヌ	0B	杭状木製品		丸木		(139.0)	18.0	16.0	24.0	下端部4面削り・表面の面取り顕著・上端部折損	E	e	9	25	185
700	美々8遺跡XV	1992	77	道埋文	VI-60-319	c-66-58	5006	近世	アイヌ	0B	杭状木製品		丸木		(483.0)	74.0	68.0	122.0	下端部4面削り極鋭角・上端部折損し腐朽・分解顕著	E	e	9	25	185
701	美々8遺跡XV	1992	77	道埋文	VI-60-320	c-66-59・60	6974	近世	アイヌ	0B	杭状木製品		丸木		(876.0)	41.0	48.0	925.0	下端部4面削り極鋭角・上端部折損	E	e	9	25	185
702	美々8遺跡XV	1992	77	道埋文	VI-61-321	c-66-58	3252	近世	アイヌ	0B	杭状木製品	ハンノキ	丸木		(480.0)	29.0	28.0	230.0	下端部削りが長い4面削り極鋭角・上端部折損し、平坦面作出	E	e	9	25	185
703	美々8遺跡XV	1992	77	道埋文	VI-61-322	c-66-58	5019	近世	アイヌ	0B	杭状木製品		丸木		(770.0)	64.0	68.0	1923.0	下端部4面削り極鋭角・上端部折損し腐朽・分解顕著	E	e	9	25	185
704	美々8遺跡XV	1992	77	道埋文	VI-61-323	c-66-69・67-60	7250	近世	アイヌ	0B	杭状木製品		1/4割	○	(863.0)	77.0	60.0	1897.0	下端部4面削り鋭角・上端部折損し、腐朽・分解顕著	E	e	9	25	187
705	美々8遺跡XV	1992	77	道埋文	VI-61-324	c-66-69	6482	近世	アイヌ	0B	杭状木製品		丸木		(667.0)	67.0	60.0	1039.0	下端部4面削り極鋭角・上端部折損	E	e	9	25	185
706	美々8遺跡XV	1992	77	道埋文	VI-62-325	c-66-58	5068	近世	アイヌ	0B	杭状木製品		丸木	○	400.0	76.0	78.0	1101.0	下端部4面削り極鋭角・上端部炭化	E	e	9	25	185
707	美々8遺跡XV	1992	77	道埋文	VI-62-326	c-66-58	1874	近世	アイヌ	0B	杭状木製品		丸木		298.0	33.0	31.0	191.0	両端部とも5面削り・下端部極鋭角・上端部緩鋭角	E	e	9	25	185
708	美々8遺跡XV	1992	77	道埋文	VI-62-327	c-66-69	3493	近世	アイヌ	0B	杭状木製品		丸木		(201.0)	31.0	32.0	94.0	下端部5面削り極鋭角・上端部折損・表面に切痕ある	E	e	9	25	185
709	美々8遺跡XV	1992	77	道埋文	VI-62-328	c-66-69	6348	近世	アイヌ	0B	杭状木製品		丸木		(299.0)	89.0	89.0	825.0	下端部6面削り極鋭角・上端部折損し腐朽・分解顕著	E	e	9	25	185
710	美々8遺跡XV	1992	77	道埋文	VI-63-329	c-66-68	3159	近世	アイヌ	0B	杭状木製品		半割		229.0	65.0	(35.0)	249.0	下端部5面削り極鋭角・上端部1面削り極鋭角	E	e	9	25	187
711	美々8遺跡XV	1992	77	道埋文	VI-63-330	c-66-59	6583	近世	アイヌ	0B	枝切痕		三本股木	○	792.0	13.0	53.0	1226.0	下端部4面削り緩鋭角・三本股木材・真中の上端部炭化	E	e	9	25	194
712	美々8遺跡XV	1992	77	道埋文	VI-63-331	c-66-69	5160	近世	アイヌ	0B	切截・炭化木		丸木		(742.0)	66.0	68.0	1213.0	両端部折損・中央部刃物の敲き痕	E	e	9	25	203
713	美々8遺跡XV	1992	77	道埋文	VI-63-332	c-66-69	6858	近世	アイヌ	0B	枝切痕		股木		863.0	23.0	103.0	4250.0	先端1面削り、端部切痕多数	E	e	9	25	194
714	美々8遺跡XV	1992	77	道埋文	VI-64-333	c-66-69	6885	近世	アイヌ	0B	切截・炭化木		丸木		(490.0)	61.0	62.0	875.0	下端部切痕多数・上端部折損	E	e	9	25	203
715	美々8遺跡XV	1992	77	道埋文	VI-64-334	c-66-58	3253	近世	アイヌ	0B	切截・炭化木		半割	○	(308.0)	75.0	43.0	374.0	上端部炭化・下端部切痕多数	E	e	9	25	203
716	美々8遺跡XV	1992	77	道埋文	VI-64-335	c-66-58	7300	近世	アイヌ	0B	切截・炭化木		丸木	○	284.0	40.0	45.0	228.0	下端部炭化・上端部切痕多数	E	e	9	25	203
717	美々8遺跡XV	1992	77	道埋文	VI-65-336	c-66-59・69	6578	近世	アイヌ	0B	切截・炭化木		丸木	○	55.0	61.0	69.0	1057.0	下端部炭化・上端部切痕多数	E	e	9	25	203
718	美々8遺跡XV	1992	77	道埋文	VI-65-337	c-66-58	5169	近世	アイヌ	0B	切截・炭化木		丸木	○	322.0	77.0	73.0	1213.0	上端部炭化・下端部平らに削り、切痕多数	E	e	9	25	203
719	美々8遺跡XV	1992	77	道埋文	VI-65-338	c-67-70	3138	近世	アイヌ	0B	切截・炭化木	イチイ	丸木		(585.0)	30.0	24.0	299.0	上端部2面削りで摩耗・断面楕円形で、弓状に反る	E	e	9	25	203
720	美々8遺跡XV	1992	77	道埋文	VI-65-339	c-66-69	7162	近世	アイヌ	0B	その他の材	ササ	半割		366.0	17.0	14.0	37.0	下端部階段状の1面削り極鋭・上端部折損・串の可能性ある	E	e	9	26	999
721	美々8遺跡XV	1992	77	道埋文	VI-66-340	c-66-58	3588	近世	アイヌ	0B	細帯状樹皮巻	サクラ?			40.0	54.0	2.0	7.0	巻束ねている	A	a	3	12	120
722	美々8遺跡XV	1992	77	道埋文	VI-66-341	c-66-68	3123	近世	アイヌ	0B	細帯状樹皮巻	サクラ?			54.0	9.0	2.0	9.0	巻束ねている	A	a	3	12	120
723	美々8遺跡XV	1992	77	道埋文	VI-66-342	c-66-59	2137	近世	アイヌ	0B	細帯状樹皮巻	サクラ			54.0	55.0	3.0	9.0	巻束ねている	A	a	3	12	120
724	美々8遺跡XV	1992	77	道埋文	VI-66-343	c-66-58	3934	近世	アイヌ	0B	細帯状樹皮巻	サクラ?			(32.0)	(40.0)	2.0	2.0	巻束ねている	A	a	3	12	120
725	美々8遺跡XV	1992	77	道埋文	VI-66-344	c-67-50	2822	近世	アイヌ	0B	細帯状樹皮巻	シラカバ			27.0	42.0	2.0	5.0	巻束ねている	A	a	3	12	120
726	美々8遺跡XV	1992	77	道埋文	VI-66-345	c-66-58	5693	近世	アイヌ	0B	帯状樹皮巻	シラカバ			34.0	23.0	1.0	4.0	巻束ねている	A	a	3	12	120
727	美々8遺跡XV	1992	77	道埋文	VI-66-346	c-66-59	1389	近世	アイヌ	0B	細帯状樹皮	サクラ			77.0	7.0	1.0	1.0	端部に加工、楕円形孔とスリット入る	A	a	3	11	115
728	美々8遺跡XV	1992	77	道埋文	VI-66-347	c-66-69	3100	近世	アイヌ	0B	細帯状樹皮	シラカバ			161.0	10.0	2.0	2.0	螺旋状	A	a	3	12	120
729	美々8遺跡XV	1992	77	道埋文	VI-66-348	c-66-59	5783	近世	アイヌ	0B	細帯状樹皮	サクラ?			169.0	8.0	2.0	1.0	端部の加工部欠損	A	a	3	11	115
730	美々8遺跡XV	1992	77	道埋文	VI-66-349	c-66-69	6764	近世	アイヌ	0B	細帯状樹皮巻	シラカバ			152.0	8.0	2.0	2.0	螺旋状	A	a	3	12	120
731	美々8遺跡XV	1992	77	道埋文	VI-66-350	c-66-58	3423	近世	アイヌ	0B	細帯状樹皮巻	シラカバ			158.0	8.0	2.0	2.0	螺旋状	A	a	3	12	120
732	美々8遺跡XV	1992	77	道埋文	VI-66-351	c-66-69	5812	近世	アイヌ	0B	帯状樹皮巻	シラカバ			225.0	43.0	3.0	12.0	両端からカール	A	a	3	12	120
733	美々8遺跡XV	1992	77	道埋文	VI-66-352	c-66-58	3565	近世	アイヌ	0B	帯状樹皮巻	シラカバ			244.0	28.0	1.0	5.0	片側からカール	A	a	3	12	120

第６表　北海道内出土木製品属性一覧表（抜粋）

No.	遺跡名	報告年	報告書番号	調査機関	挿図番号	調査区遺構	遺物番号	時代1	時代2	対応層位	報告書種類名	樹種	木取り	焼痕	長(mm)	幅(mm)	厚(mm)	重量(g)	備考	分類1	分類2	分類3	分類4	分類5
734	美々8遺跡XV	1992	77	道埋文	VI-66-353	c-66-69	5928	近世	アイヌ	0B	筒状樹皮巻	シラカバ			92.0	18.0	1.0	12.0	二本の筒形にカール	A	a	3	12	120
735	美々8遺跡XV	1992	77	道埋文	VI-66-354	c-66-58	4019	近世	アイヌ	0B	筒状樹皮巻	シラカバ			54.0	33.0	2.0	17.0	二本の筒形にカール	A	a	3	12	120
736	美々8遺跡XV	1992	77	道埋文	VI-66-355	c-66-68	3706	近世	アイヌ	0B	筒状樹皮巻	シラカバ			66.0	45.0	2.0	22.0	筒形にカール	A	a	3	12	120
737	美々8遺跡XV	1992	77	道埋文	VI-66-356	c-66-68	3712	近世	アイヌ	0B	筒状樹皮巻	シラカバ			104.0	29.0	1.0	18.0	筒形にカール	A	a	3	12	120
738	美々8遺跡XV	1992	77	道埋文	VI-66-357	c-66-58	3244	近世	アイヌ	0B	筒状樹皮巻	シラカバ			86.0	29.0	2.0	32.0	筒形にカール	A	a	3	12	120
739	美々8遺跡XV	1992	77	道埋文	VI-66-358	c-66-69	4924	近世	アイヌ	0B	筒状樹皮巻	シラカバ			45.0	51.0	3.0	34.0	筒形にカール	A	a	3	12	120
740	美々8遺跡XV	1992	77	道埋文	VI-66-359	c-66-69	6367	近世	アイヌ	0B	筒状樹皮巻	シラカバ		○	126.0	32.0	2.0	61.0	筒形にカールし、上端部炭化	A	a	3	12	120
741	美々8遺跡XV	1992	77	道埋文	VI-66-360	c-66-58	3316	近世	アイヌ	0B	筒状樹皮巻	シラカバ		○	149.0	53.0	2.0	94.0	筒形にカールし、片側強く炭化	A	a	3	12	120
742	美々8遺跡XV	1992	77	道埋文	VI-66-361	c-66-69	6861	近世	アイヌ	0B	撚り紐				132.0	6.0	6.0		LR撚り	A	a	3	11	117
743	美々8遺跡XV	1992	77	道埋文	VI-66-362	c-66-69	6581	近世	アイヌ	0B	撚り紐				128.0	25.0	25.0		LR撚り	A	a	3	11	117
744	北斗遺跡 Ⅱ	1992		釧路市	54-11	第20号		擦文		床	木の皮				99.0	28.0	2.0	1.7		E	e	9	25	204
745	北斗遺跡 Ⅱ	1992		釧路市	54-12	第20号		擦文		床	木器片				(87.0)	51.0	12.0	(10.3)		E	e	9	26	999
746	北斗遺跡 Ⅱ	1992		釧路市	55-13	第20号		擦文		床	すじこつぶし具？				(180.0)	31.0	6.0	(10.1)		A	a	2	7	49
747	北斗遺跡 Ⅱ	1992		釧路市	55-14	第20号		擦文		床	木器片				(64.0)	12.0	7.0	(1.4)		E	e	9	26	999
748	北斗遺跡 Ⅱ	1992		釧路市	63-10	第21号		擦文		床	筵				(42.0)	(15.0)	6.0	(1.0)		A	a	2	7	45
749	北斗遺跡 Ⅱ	1992		釧路市	63-11	第21号		擦文		床	木器片				(117.0)	18.0	10.0	(4.3)	一端が三角形に削られている	E	e	9	26	999
750	北斗遺跡 Ⅱ	1992		釧路市	63-12	第21号		擦文		カマド	木器片				(145.0)	19.0	10.0	(11.7)		E	e	9	26	999
751	北斗遺跡 Ⅱ	1992		釧路市	63-13	第21号		擦文		床	木器片				(125.0)	23.0	9.0	(5.1)		E	e	9	26	999
752	北斗遺跡 Ⅱ	1992		釧路市	63-14	第21号		擦文		床	上下糸分離機？				(123.0)	10.0	9.0	(2.1)		A	a	1	5	28
753	北斗遺跡 Ⅱ	1992		釧路市	63-15	第21号		擦文		床	上下糸分離機？				(131.0)	13.0	11.0	(2.0)		A	a	1	5	28
754	北斗遺跡 Ⅱ	1992		釧路市	63-9	第21号		擦文		床	筵				(486.0)	72.0	13.0	(51.9)	9～11・13～15ははた織機の部品とみられる	A	a	2	7	45
755	美々8遺跡XVI	1993	83	道埋文	V-014-001	c-67-50・60	8201	近世	アイヌ	0B	棟木		丸木		*3650	85.0	110.0	14500.0	両端部加工で1面削り・2面削り・一方に平坦面作出	A	a	3	8	54
756	美々8遺跡XVI	1993	83	道埋文	V-014-002	c-67-50・60	8202	近世	アイヌ	0B	桁・梁		丸木		2959.0	93.0	108.0	13500.0	両端加工で平坦・2面削り。2か所に表裏抉りある	A	a	3	8	55
757	美々8遺跡XVI	1993	83	道埋文	V-014-003	c-67-50・c	8203	近世	アイヌ	0B	桁・梁		股木		(2715.0)	59.0	61.0	4790.0	一端股木で欠損・1面削り	A	a	3	8	55
758	美々8遺跡XVI	1993	83	道埋文	V-014-004	c-67-50-a.d	8204	近世	アイヌ	0B	柱		丸木		1950.0	80.0	78.0	6250.0	両端部加工で平坦・2面削り	A	a	3	8	53
759	美々8遺跡XVI	1993	83	道埋文	V-014-005	c-67-50・60	8205	近世	アイヌ	0B	桁・梁		丸木	○	(2298.0)	64.0	64.0	5014.0	両端部加工で2面削り・2面削り	A	a	3	8	55
760	美々8遺跡XVI	1993	83	道埋文	V-014-006	c-67-60-a	8206	近世	アイヌ	0B	柱		股木		1629.0	*184	86.0	7852.0	柱頭あ「Y」字状。尖端部5面削り、極鋭角	A	a	3	8	53
761	美々8遺跡XVI	1993	83	道埋文	V-015-007	c-67-60-a	8207	近世	アイヌ	0B	柱または桁		丸木		(1914.0)	108.0	112.0	8500.0	角釘、カスガイの打込痕。尖端部3面削り、緩鋭角	A	a	3	8	53
762	美々8遺跡XVI	1993	83	道埋文	V-015-008	c-67-60-a	8208	近世	アイヌ	0B	柱		股木		2072.0	180.0	110.0	12930.0	柱頭「Y」字状、受部角形。尖端部7面削り、極鋭角	A	a	3	8	53
763	美々8遺跡XVI	1993	83	道埋文	V-016-009	c-67-60-a.d	8209	近世	アイヌ	0B	柱		股木		2220.0	108.0	106.0	1045.0	柱頭「Y」字状。尖端部交差する2面けずり、極鋭角	A	a	3	8	53
764	美々8遺跡XVI	1993	83	道埋文	V-016-010	c-67-60-a.d	8210	近世	アイヌ	0B	柱		股木		*2240	126.0	77.0	8399.0	柱頭「Y」字状。尖端部交差する2面けずり、極鋭角	A	a	3	8	53
765	美々8遺跡XVI	1993	83	道埋文	V-016-011	c-67-50・60	8211	近世	アイヌ	0B	柱		丸木		(2190.0)	127.0	131.0	285000.0	柱頭「Λ」字状。対面2面削り鈍角。尖端部欠損	A	a	3	8	53
766	美々8遺跡XVI	1993	83	道埋文	V-017-012	c-67-60-d	8212	近世	アイヌ	0B	柱		丸木		(1070.0)	106.0	100.0	5100.0	柱頭「Y」字状、対面2面削り鈍角。尖端部欠損	A	a	3	8	53
767	美々8遺跡XVI	1993	83	道埋文	V-017-013	c-67-50-a	8213	近世	アイヌ	0B	柱		丸木		(1825.0)	175.0	155.0	28000.0	柱頭「Y」字状、対面2面削り鈍角。尖端部欠損	A	a	3	8	53
768	美々8遺跡XVI	1993	83	道埋文	V-017-014	c-67-50-a	8214	近世	アイヌ	0B	柱		丸木		(1925.0)	139.0	129.0	125000.0	柱頭欠陥。尖端部3面削り、極鋭角。	A	a	3	8	53
769	美々8遺跡XVI	1993	83	道埋文	V-018-015	c-67-30-a.d	8215	近世	アイヌ	0B	桁・梁		丸木		1805.0	87.0	86.0	5950.0	両端部加工で1面削り・一面削り。	A	a	3	8	55
770	美々8遺跡XVI	1993	83	道埋文	V-018-016	c-67-60-a.b.d	8216	近世	アイヌ	0B	柱		丸木		(1598.0)	112.0	127.0	9280.0	柱頭欠損。尖端部対面する2面削り、鋭角	A	a	3	8	53
771	美々8遺跡XVI	1993	83	道埋文	V-018-017	c-67-60-d	8217	近世	アイヌ	0B	桁・梁		丸木		(1652.0)	102.0	99.0	8450.0	両端部加工で2面削り・一方は粗い削り切痕多数	A	a	3	8	55
772	美々8遺跡XVI	1993	83	道埋文	V-018-018	c-67-60-a.c.d	8218	近世	アイヌ	0B	柱または桁		丸木		1488.0	96.0	89.0	3950.0	両端部加工で1面削り・一方は粗い削り切痕多数	A	a	3	8	53
773	美々8遺跡XVI	1993	83	道埋文	V-019-019	c-67-60-c.d	8219	近世	アイヌ	0B	柱		丸木		(1259.0)	160.0	120.0	11860.0	柱頭「Y」字状、対面2面削り鈍角。抉り、傷痕。	A	a	3	8	53
774	美々8遺跡XVI	1993	83	道埋文	V-019-020	c-67-60-b.c	8220	近世	アイヌ	0B	母屋		丸木		*(972)	51.0	53.0	1556.0	一端欠損。1面削り緩鋭角。表面に刻目列ある	A	a	3	8	54
775	美々8遺跡XVI	1993	83	道埋文	V-019-021	c-67-60-d	8221	近世	アイヌ	0B	柱		丸木	○	1393.0	86.0	77.0	3629.0	尖端部4面削り、極鋭角。柱頭切痕多数	A	a	3	8	53
776	美々8遺跡XVI	1993	83	道埋文	V-019-022	c-67-60-a.d	8222	近世	アイヌ	0B	柱		丸木		(1392.0)	76.0	70.0	3584.0	尖端部対面する2面削り、鋭角。表面分解顕著	A	a	3	8	53
777	美々8遺跡XVI	1993	83	道埋文	V-019-023	c-67-60-a	8223	近世	アイヌ	0B	杭		丸木		483.0	96.0	87.0	2000.0	尖端部6面削り、極鋭角。端部炭化	E	e	9	25	185
778	美々8遺跡XVI	1993	83	道埋文	V-019-024	c-67-50-d	8224	近世	アイヌ	0B	垂木		丸木		(455.0)	82.0	75.0	1565.0	尖端部対面する2面削り鋭角。端部欠損	A	a	3	8	56
779	美々8遺跡XVI	1993	83	道埋文	V-020-025	c-67-50-d	8225	近世	アイヌ	0B	柱		股木		(760.0)	145.0	91.0	3060.0	柱頭「Y」字状。尖端部欠損	A	a	3	8	53
780	美々8遺跡XVI	1993	83	道埋文	V-020-026	c-67-50-d	8226	近世	アイヌ	0B	補助木		丸木		(505.0)	55.0	50.0	965.0	両端部加工で1面削り・切痕多数	E	e	9	26	999
781	美々8遺跡XVI	1993	83	道埋文	V-020-027	c-67-50-d	8227	近世	アイヌ	0B	補助木		丸木		526.0	46.0	45.0	591.0	両端部加工で1面削り・凸形の削り出し	E	e	9	26	999
782	美々8遺跡XVI	1993	83	道埋文	V-020-028	c-66-59-c	8228	近世	アイヌ	0B	補助木		丸木		425.0	50.0	44.0	482.0	両端部加工で1面削り・4面削り	E	e	9	26	999
783	美々8遺跡XVI	1993	83	道埋文	V-020-029	c-67-60-b.d	8229	近世	アイヌ	0B	垂木		丸木		(1435.0)	104.0	93.0	4634.0	一端欠損。1面削りの平坦面	A	a	3	8	56
784	美々8遺跡XVI	1993	83	道埋文	V-020-030	c-67-60-a	8230	近世	アイヌ	0B	杭		丸木	○	567.0	69.0	65.0	1420.0	尖端部2面削り極鋭で炭化。端部2面削り。補助木？	E	e	9	25	185
785	美々8遺跡XVI	1993	83	道埋文	V-020-031	c-67-60-a	8231	近世	アイヌ	0B	杭		丸木		459.0	41.0	41.0	402.9	尖端部4面削り極鋭。端部切痕多数	E	e	9	25	185
786	美々8遺跡XVI	1993	83	道埋文	V-021-032	c-66-69-b	8232	近世	アイヌ	0B	母屋		丸木		*(768)	54.0	59.0	1200.0	両端部欠損。一方に抉り部作出。分解顕著	A	a	3	8	54
787	美々8遺跡XVI	1993	83	道埋文	V-021-033	c-67-60-c.d	8233	近世	アイヌ	0B	柱または桁・梁		丸木		*1395	80.0	70.0	3930.0	両端部加工で1面削り・枝払い痕。抉りに刃の傷多数	A	a	3	8	53
788	美々8遺跡XVI	1993	83	道埋文	V-021-034	c-67-60-a	8234	近世	アイヌ	0B	柱		丸木		(1085.0)	145.0	163.0	11150.0	杭頭欠損。尖端部2面削りで緩鋭角	A	a	3	8	53
789	美々8遺跡XVI	1993	83	道埋文	V-021-035	c-67-60-a	8235	近世	アイヌ	0B	柱		丸木		(1280.0)	92.0	88.0	6000.0	杭頭欠損。尖端部1面削りで緩鋭角	A	a	3	8	53
790	美々8遺跡XVI	1993	83	道埋文	V-022-036	c-67-60-a	8236	近世	アイヌ	0B	杭		丸木		682.0	89.0	87.0	3010.0	尖端部4面削り緩鋭角。端部平坦切痕多数	E	e	9	25	185
791	美々8遺跡XVI	1993	83	道埋文	V-022-037	c-67-60-c.d	8237	近世	アイヌ	0B	割杭		1/4割	○	920.0	126.0	91.0	5200.0	尖端部2面削り緩鋭角。端部炭化	E	e	9	25	187
792	美々8遺跡XVI	1993	83	道埋文	V-022-038	c-66-59.67-50	8238	近世	アイヌ	0B	割杭		1/4割		743.0	104.0	72.0	2890.0	尖端部2面削り緩鋭角。端部凸形の削り出し	E	e	9	25	187
793	美々8遺跡XVI	1993	83	道埋文	V-022-039	c-67-50-d	8239	近世	アイヌ	0B	柱		股木		(817.0)	82.0	82.0	2080.0	柱頭「Y」字状。尖端部欠損	A	a	3	8	53
794	美々8遺跡XVI	1993	83	道埋文	V-022-040	c-66-59-b	8240	近世	アイヌ	0B	垂木		丸木		(179.0)	77.0	82.0	3013.0	一方欠損。一端は枝払い痕	A	a	3	8	56

第６表　北海道内出土木製品属性一覧表（抜粋）

13/101 ページ

No.	遺跡名	報告年	報告書番号	調査機関	挿図番号	調査区遺構	遺物番号	時代1	時代2	対応層位	報告書種類名	樹種	木取り	焼痕	長(mm)	幅(mm)	厚(mm)	重量(g)	備考	分類1	分類2	分類3	分類4	分類5
795	美々8遺跡XVI	1993	83	道埋文	V-023-041	c-67-50.60	8241	近世	アイヌ	0B	杭状木製品		丸木		(719.0)	33.0	33.0	378.0	尖端部交差する2面削り緩鋭角。一方に平坦面作出	E	e	9	25	185
796	美々8遺跡XVI	1993	83	道埋文	V-023-042	c-67-60-a	8242	近世	アイヌ	0B	杭状木製品		丸木		(646.0)	50.0	51.0	840.0	尖端部6面削り緩鋭角。一方に平坦面作出	E	e	9	25	185
797	美々8遺跡XVI	1993	83	道埋文	V-023-043	c-67-60-a	8243	近世	アイヌ	0B	割杭		扁割		(536.0)	100.0	56.0	1165.0	両端部欠損。尖端部1面か削りか？	E	e	9	25	187
798	美々8遺跡XVI	1993	83	道埋文	V-023-044	c-67-60-a	8244	近世	アイヌ	0B	割杭		板目		(644.0)	113.0	38.0	1390.0	尖端部3面削り。端部欠損	E	e	9	25	187
799	美々8遺跡XVI	1993	83	道埋文	V-023-045	c-66-59-b.c	8245	近世	アイヌ	0B	割杭		1/4割	○	684.0	167.0	77.0	2820.0	尖端部炭化る。ベグのようなものか？	E	e	9	25	187
800	美々8遺跡XVI	1993	83	道埋文	V-037-001	c-67-60-c.d	8246	近世	アイヌ	0B	櫂		板目		*1939	141.0	34.0	2004.0	櫂水掻部に文様とメカジキの線刻画。柄部にイトクパ	B	b2	6	21	166
801	美々8遺跡XVI	1993	83	道埋文	V-038-002	c-67-50-d	8247	近世	アイヌ	0B	櫂柄部	モクレン	板目		(976.0)	(73.0)	28.0	664.0	水掻部の肩部のみが残存している	B	b2	6	21	166
802	美々8遺跡XVI	1993	83	道埋文	V-038-003	c-66-49-d	8248	近世	アイヌ	0B	櫂水掻肩片	モクレン	柾目	○	(156.0)	(38.0)	21.0	40.0	炭化した水掻部方の片側である	B	b2	6	21	166
803	美々8遺跡XVI	1993	83	道埋文	V-038-004	c-67-60-a	8249	近世	アイヌ	0B	櫂水掻肩片	スギ	柾目		(282.0)	(41.0)	40.0	184.0	やや厚い水掻部の片側である	B	b2	6	21	166
804	美々8遺跡XVI	1993	83	道埋文	V-038-005	c-67-50.60	8250	近世	アイヌ	0B	櫂	コナラ	板目		1736.0	65.0	29.0	1288.0	肩の張り出さない水掻部の櫂である	B	b2	6	21	166
805	美々8遺跡XVI	1993	83	道埋文	V-038-006	c-66-49-c	8251	近世	アイヌ	0B	櫂水掻部	ヤナギ	板目		(701.0)	52.0	35.0	436.0	肩の張り出さない水掻部の櫂である	B	b2	6	21	166
806	美々8遺跡XVI	1993	83	道埋文	V-038-007	c-67-60-c	8252	近世	アイヌ	0B	櫂水掻部	ハンノキ	板目		*(547)	69.0	20.0	375.0	削り出し時の工具の刃傷が顕著である	B	b2	6	21	166
807	美々8遺跡XVI	1993	83	道埋文	V-038-008	c-66-59-c	8253	近世	アイヌ	0B	櫂水掻部	トネリコ	柾目		(342.0)	96.0	16.0	326.4	削り出し時の工具の刃傷が顕著である	B	b2	6	21	166
808	美々8遺跡XVI	1993	83	道埋文	V-039-009	c-67-50	8254	近世	アイヌ	0B	車櫂柄部	モクレン	板目		(247.0)	(47.0)	32.0	126.0	軸差込部が幅広で、軸差込孔が2か所に認められる	B	b2	6	21	166
809	美々8遺跡XVI	1993	83	道埋文	V-039-010	c-66-48-d	8255	近世	アイヌ	0B	車櫂軸差込部	カツラ	板目		(258.0)	68.0	39.0	431.0	軸差込部が幅広で、軸差込孔が2か所に認められる	B	b2	6	21	166
810	美々8遺跡XVI	1993	83	道埋文	V-039-011	c-67-60-a	8256	近世	アイヌ	0B	車櫂軸差込部	モクレン	柾目		(699.0)	(80.0)	38.0	1064.0	軸差込孔から水掻部にかけて欠損している	B	b2	6	21	166
811	美々8遺跡XVI	1993	83	道埋文	V-039-012	c-66-59-b	8257	近世	アイヌ	0B	車櫂軸差込部	モクレン	柾目		(300.0)	(53.0)	31.0	336.0	柄部および軸差込孔から水掻部にかけて欠損	B	b2	6	21	166
812	美々8遺跡XVI	1993	83	道埋文	V-039-013	c-67-50-d	8258	近世	アイヌ	0B	車櫂軸差込部	ハンノキ	柾目		(119.0)	47.0	23.0	83.0	柄部および軸差込孔から水掻部にかけて欠損	B	b2	6	21	166
813	美々8遺跡XVI	1993	83	道埋文	V-039-014	c-66-59-c	8259	近世	アイヌ	0B	櫂柄握部	スギ？ヒノキ？	板目		163.0	31.0	29.0	110.0	「T」字形。表裏から二本の目釘が打ち込まれている	B	b2	6	21	167
814	美々8遺跡XVI	1993	83	道埋文	V-039-015	c-66-48-b	8260	近世	アイヌ	0B	櫂柄握部	ハリキリ	板目		(141.0)	76.0	31.0	111.0	「Y」字形。片側から目釘が1本。イトクパが刻まれる	B	b2	6	21	167
815	美々8遺跡XVI	1993	83	道埋文	V-039-016	c-67-60-a	8261	近世	アイヌ	0B	櫂柄握部	カエデ	丸木		(73.0)	24.0	28.0	24.7	「Y」字形。柄挿入部から反損している	B	b2	6	21	167
816	美々8遺跡XVI	1993	83	道埋文	V-040-017	c-66-59-b	8262	近世	アイヌ	0B	舟あか汲み	ヤナギ	横木		*(178)	(120.0)	88.0	324.0	一本づくりで容器部から握部まで削り出している	B	b2	6	21	171
817	美々8遺跡XVI	1993	83	道埋文	V-040-018	c-66-49-a	8263	近世	アイヌ	0B	舟あか汲み	ハンノキ	横木	○	207.0	(149.0)	65.0	431.0	一本づくりで容器部を削り出している。握部は欠損	B	b2	6	21	171
818	美々8遺跡XVI	1993	83	道埋文	V-041-019	c-67-60-d	8264	近世	アイヌ	0B	矢中柄部	アジサイ	1/4割		(119.0)	10.0	12.0	8.9	平坦面を削りだし「X」字形のイトクパが刻まれる	B	b1	4	13	126
819	美々8遺跡XVI	1993	83	道埋文	V-041-020	c-66-59-b	8265	近世	アイヌ	0B	矢中柄部	アジサイ	丸木		123.0	10.0	10.0	8.0	基部側が太く、尖端に向かって除々に細くなる	B	b1	4	13	126
820	美々8遺跡XVI	1993	83	道埋文	V-041-021	c-66-58-b	8266	近世	アイヌ	0B	矢中柄部	アジサイ	丸木		117.0	10.0	8.0	6.0	基部側が太く、尖端に向かって除々に細くなる	B	b1	4	13	126
821	美々8遺跡XVI	1993	83	道埋文	V-041-022	c-66-49-c	8267	近世	アイヌ	0B	矢中柄部	アジサイ	1/4割		111.0	8.0	6.0	3.0	粗い削り痕が顕著で、断面が角形である	B	b1	4	13	126
822	美々8遺跡XVI	1993	83	道埋文	V-041-023	c-67-50-a	8268	近世	アイヌ	0B	矢筈部	モミ	丸木		(123.0)	8.0	8.0	6.0	矢柄の尾部が「U」状に抉られている	B	b1	4	13	125
823	美々8遺跡XVI	1993	83	道埋文	V-041-024	c-67-60-a	8269	近世	アイヌ	0B	弓状抉入付製品	モクレン	丸木		*902	25.0	25.0	352.0	両端・中央部に抉りがある。面は少しずつずれている	B	b1	4	13	121
824	美々8遺跡XVI	1993	83	道埋文	V-041-025	c-67-60-d	8270	近世	アイヌ	0B	抉入付Y字状製品	リンゴ？	股木		*477	26.0	25.0	216.0	「Y」字状の各端部に抉りと平坦面が作出されている	E	e	9	25	198
825	美々8遺跡XVI	1993	83	道埋文	V-041-026	c-66-59-c	8271	近世	アイヌ	0B	抉入付半割股木製品	ガマズミ？	股木		(174.0)	27.0	23.0	37.0	枝分かれした材を半裁し、下端部に抉り部を作出	E	e	9	25	198
826	美々8遺跡XVI	1993	83	道埋文	V-042-027	c-67-60-b	8272	近世	アイヌ	0B	回転式離頭銛中柄部	アジサイ	半割		449.0	22.0	16.0	91.0	一本式の中柄部である。尖端部が摩耗している	B	b1	4	14	137
827	美々8遺跡XVI	1993	83	道埋文	V-042-028	c-67-60-b	8273	近世	アイヌ	0B	回転式離頭銛中柄部	アジサイ	丸木		(46.0)	26.0	21.0	127.0	一本式の中柄部である。尖端部が折損している	B	b1	4	14	137
828	美々8遺跡XVI	1993	83	道埋文	V-042-029	c-67-60-a	8274	近世	アイヌ	0B	回転式離頭銛中柄部	アジサイ	丸木		272.0	16.0	17.0	51.2	基部が切截された、一本式の中柄部である	B	b1	4	14	137
829	美々8遺跡XVI	1993	83	道埋文	V-042-030	c-67-60-d	8275	近世	アイヌ	0B	回転式離頭銛中柄部	イヌエンジュ？	板目		235.0	24.0	13.0	32.0	二本組合せ式の中柄部である。基部に刻目列がある	B	b1	4	14	137
830	美々8遺跡XVI	1993	83	道埋文	V-042-031	c-67-60-a	8276	近世	アイヌ	0B	回転式離頭銛中柄部	アジサイ	板目		(235.0)	28.0	17.0	48.0	二本組合せ式の中柄部である。基部に刻目列がある	B	b1	4	14	137
831	美々8遺跡XVI	1993	83	道埋文	V-043-032	c-67-60-a	8277	近世	アイヌ	0B	回転式離頭銛中柄部	アジサイ	板目		223.0	13.0	11.0	16.0	全体に摩耗しているが紐の圧痕が認められる	B	b1	4	14	137
832	美々8遺跡XVI	1993	83	道埋文	V-043-033	c-67-60-a	8278	近世	アイヌ	0B	回転式離頭銛中柄部	アジサイ	板目		211.0	14.0	10.0	13.5	粗く削りだされたもので、全体に摩耗している	B	b1	4	14	137
833	美々8遺跡XVI	1993	83	道埋文	V-043-034	c-67-50-a	8279	近世	アイヌ	0B	回転式離頭銛中柄部	アジサイ	半割		(151.0)	20.0	12.0	17.4	尖端部を欠損している。基部に抉りがある	B	b1	4	14	137
834	美々8遺跡XVI	1993	83	道埋文	V-043-035	c-67-60-a	8280	近世	アイヌ	0B	回転式離頭銛中柄部	スギ？	柾目		72.0	10.0	6.0	2.0	二本組み合せ式の中柄部の片側である。	B	b1	4	14	137
835	美々8遺跡XVI	1993	83	道埋文	V-043-036	c-66-49-b	8281	近世	アイヌ	0B	回転式離頭銛指掛部	アジサイ	丸木		91.0	30.0	24.0	20.0	柄(棹)の最後部に装着される、指をひっかける部分	B	b1	4	14	141
836	美々8遺跡XVI	1993	83	道埋文	V-043-037	c-66-59-b	8282	近世	アイヌ	0B	回転式離頭銛銛柄部	コナラ	丸木		1697.0	31.0	31.0	1050.0	全体に摩耗しているがコケシ頭状の加工がある	B	b1	4	14	138
837	美々8遺跡XVI	1993	83	道埋文	V-043-038	c-66-59-b	8283	近世	アイヌ	0B	魚突き鉤台部	カエデ	板目		350.0	25.0	23.0	125.0	石突部が細かく加工され、楔が打ち込まれている	B	b1	4	14	140
838	美々8遺跡XVI	1993	83	道埋文	V-043-039	c-66-49-c	8284	近世	アイヌ	0B	柄・棹との接合部	アジサイ	半割		(228.0)	21.0	13.0	31.5	柄(棹)に接するための平坦面と抉りがある	B	b1	4	14	136
839	美々8遺跡XVI	1993	83	道埋文	V-044-040	c-66-59-b	8285	近世	アイヌ	0B	柄・棹との接合部	アジサイ	半割		(219.0)	200.0	14.0	36.0	柄(棹)に接合するための平坦面と抉りがある	B	b1	4	14	136
840	美々8遺跡XVI	1993	83	道埋文	V-044-041	c-66-59-c	8286	近世	アイヌ	0B	柄・棹との接合部	カエデ	柾目		(237.0)	20.0	18.0	46.0	柄(棹)に接合するための平坦面と抉りがある	B	b1	4	14	136
841	美々8遺跡XVI	1993	83	道埋文	V-044-042	c-66-59-b	8287	近世	アイヌ	0B	柄・棹との接合部	クワ？	半割		(224.0)	22.0	12.0	40.0	柄(棹)に接合するため抉り部から欠損している	B	b1	4	14	136
842	美々8遺跡XVI	1993	83	道埋文	V-044-043	c-67-50-b	8288	近世	アイヌ	0B	柄・棹との接合部	アジサイ	半割		(115.0)	20.0	12.0	15.8	柄(棹)に接合するための平坦面がある	B	b1	4	14	136

第６表　北海道内出土木製品属性一覧表（抜粋）

14/101 ページ

No.	遺跡名	報告年	報告書番号	調査機関	挿図番号	調査区遺構	遺物番号	時代1	時代2	対応層位	報告書種類名	樹種	木取り	焼痕	長(mm)	幅(mm)	厚(mm)	重量(g)	備考	分類1	分類2	分類3	分類4	分類5
843	美々8遺跡XVI	1993	83	道埋文	V-044-044	c-67-50-a	8289	近世	アイヌ	0B	柄・棹との接合部	キハダ	丸木		(229.0)	16.0	16.0	36.2	柄(棹)に接合するための平坦面と抉りがある	B	b1	4	14	136
844	美々8遺跡XVI	1993	83	道埋文	V-044-045	c-66-59-b	8290	近世	アイヌ	0B	柄・棹との接合部	カエデ	1/4割		153.0	19.0	16.0	23.0	柄(棹)に接合するための平坦面と抉りがある	B	b1	4	14	136
845	美々8遺跡XVI	1993	83	道埋文	V-044-046	c-66-48-c	8291	近世	アイヌ	0B	柄・棹との接合部	カヤ	柾目		295.0	27.0	12.0	63.0	柄(棹)に接合するための平坦面がある	B	b1	4	14	136
846	美々8遺跡XVI	1993	83	道埋文	V-044-047	c-66-49-c	8292	近世	アイヌ	0B	柄・棹との接合部		半割		(135.0)	18.0	16.0	19.4	柄(棹)に接合するため抉り部から欠損している	B	b1	4	14	136
847	美々8遺跡XVI	1993	83	道埋文	V-044-048	c-67-60-d	8293	近世	アイヌ	0B	柄・棹との接合部	カエデ	半割		159.0	24.0	15.0	25.5	柄(棹)に接合するため抉り部から切截されている	B	b1	4	14	136
848	美々8遺跡XVI	1993	83	道埋文	V-045-049	c-66-59-c	8294	近世	アイヌ	0B	鉤形木鍬	イヌエンジュ	股木		617.0	210.0	35.0	499.0	股木の枝側に先端部を作出し、幹側を柄にしている	B	b1	4	16	149
849	美々8遺跡XVI	1993	83	道埋文	V-046-050	c-66-59-c	8295	近世	アイヌ	0B	鉤形木鍬	コナラ	股木		317.0	186.0	37.0	298.0	丹念に表面加工している。握部をやや細く加工	B	b1	4	16	149
850	美々8遺跡XVI	1993	83	道埋文	V-046-051	c-67-50-a	8296	近世	アイヌ	0B	鉤形木鍬	トネリコ	股木		(166.0)	(151.0)	32.0	182.0	柄部を欠損している	B	b1	4	16	149
851	美々8遺跡XVI	1993	83	道埋文	V-046-052	c-67-50-b	8297	近世	アイヌ	0B	小刀柄	ハコヤナギ？	柾目		(74.0)	25.0	13.0	11.1	柄頭側の破片である	A	a	1	4	27
852	美々8遺跡XVI	1993	83	道埋文	V-046-053	c-66-59-c	8298	近世	アイヌ	0B	小刀柄	カエデ	柾目		(46.0)	31.0	14.0	11.0	柄頭側の破片である	A	a	1	4	27
853	美々8遺跡XVI	1993	83	道埋文	V-046-054	c-66-59-b	8299	近世	アイヌ	0B	小刀柄	モクレン	柾目		100.0	(39.0)	8.0	18.0	表面に巴文様が刻まれている	A	a	1	4	27
854	美々8遺跡XVI	1993	83	道埋文	V-047-055	c-67-60-d	8300	近世	アイヌ	0B	小刀樹皮製鞘	シラカバ	樹皮		155.0	56.0	41.0	31.0	樹皮を折重ね、紐綴じしたものである	A	a	1	4	20
855	美々8遺跡XVI	1993	83	道埋文	V-047-056	c-67-60-a	8301	近世	アイヌ	0B	鞘部材	スギ？	柾目		299.0	64.0	10.0	155.0	細長い六角形の板材。帯状樹皮結束用の溝がある	A	a	1	4	20
856	美々8遺跡XVI	1993	83	道埋文	V-047-057	c-66-69-b	8302	近世	アイヌ	0B	鞘帯執部	コナラ	柾目		145.0	33.0	21.0	35.0	装着面の両端部にイタクバの刻みがある	A	a	1	4	23
857	美々8遺跡XVI	1993	83	道埋文	V-047-058	c-66-59-a	8303	近世	アイヌ	0B	縦槌	ハンノキ	丸木		(141.0)	(150.0)	58.0	254.0	柄差込式。頭部の断面は角形である。柄はスギ？	A	a	3	10	106
858	美々8遺跡XVI	1993	83	道埋文	V-047-059	c-67-50-b	8304	近世	アイヌ	0B	縦槌	トネリコ	1/4割		66.0	168.0	65.0	418.0	柄差込式。頭部の断面は円形である	A	a	3	10	106
859	美々8遺跡XVI	1993	83	道埋文	V-048-060	c-67-50-d	8305	近世	アイヌ	0B	縦槌	カエデ	股木		(165.0)	(130.0)	48.0	292.0	股木利用式。幹側を頭部、枝を柄部としている	A	a	3	10	106
860	美々8遺跡XVI	1993	83	道埋文	V-048-061	c-66-59-a・b	8306	近世	アイヌ	0B	縦槌	コナラ	股木		(138.0)	133.0	50.0	238.0	股木利用式。幹側を頭部、枝を柄部としている	A	a	3	10	106
861	美々8遺跡XVI	1993	83	道埋文	V-048-062	c-66-59-b	8307	近世	アイヌ	0B	縦槌	トネリコ	丸木		341.0	70.0	68.0	755.0	砧状に面取り加工している	A	a	3	10	106
862	美々8遺跡XVI	1993	83	道埋文	V-049-063	c-67-50-b	8308	近世	アイヌ	0B	台木(作業台)	トネリコ	丸木		284.0	91.0	71.0	881.0	砧状に加工されており、平坦面に刃傷痕が多数残存	A	a	3	10	109
863	美々8遺跡XVI	1993	83	道埋文	V-049-064	c-67-60-d	8309	近世	アイヌ	0B	台木(作業台)	トネリコ	板目		(266.0)	105.0	49.0	1010.0	中央部に斜め方向の深い刃傷が多数残存	A	a	3	10	109
864	美々8遺跡XVI	1993	83	道埋文	V-049-065	c-66-59-b	8310	近世	アイヌ	0B	木製品発火具	イヌエンジュ	柾目		*(78)	15.0	14.0	7.9	角棒状である。ヒキリウスは4か所にある	A	a	3	12	118
865	美々8遺跡XVI	1993	83	道埋文	V-049-066	c-67-60-c	8311	近世	アイヌ	0B	木製品発火具	イヌエンジュ	柾目		(16.0)	11.0	12.0	1.0	角棒状である。両端2か所のヒキリウスを半損	A	a	3	12	118
866	美々8遺跡XVI	1993	83	道埋文	V-050-067	c-67-60-d	8312	近世	アイヌ	0B	炉鉤	ハンノキ	板目		*177	32.0	16.0	50.0	上部にコケシ頭状の結束部がある	A	a	3	9	100
867	美々8遺跡XVI	1993	83	道埋文	V-050-068	c-66-59-c	8313	近世	アイヌ	0B	炉鉤	カエデ	股木	○	(258.0)	55.0	31.0	146.0	上端部を欠損し、下端部の表面が炭化している。	A	a	3	9	100
868	美々8遺跡XVI	1993	83	道埋文	V-050-069	c-66-59-c	8314	近世	アイヌ	0B	炉鉤	ガマズミ？	股木		(148.0)	31.0	17.0	23.2	股木材を利用。鉤部に使用痕がある	A	a	3	9	100
869	美々8遺跡XVI	1993	83	道埋文	V-050-070	c-67-60-a	8315	近世	アイヌ	0B	炉鉤	コナラ	股木		342.0	57.0	36.0	194.0	股木材を利用。上端部は瘤状	A	a	3	9	100
870	美々8遺跡XVI	1993	83	道埋文	V-050-071	c-66-59-c	8316	近世	アイヌ	0B	炉鉤	ニレ	板目		(333.0)	50.0	31.0	265.2	上端部欠損。下端部を鉤状に加工。鉤につぶれがある	A	a	3	9	100
871	美々8遺跡XVI	1993	83	道埋文	V-051-072	c-67-49-a	8317	近世	アイヌ	0B	抉入付有孔板製品	シラカンバ	柾目		273.0	53.0	30.0	272.0	上部に角孔が穿孔されており、下部に両側からの抉り	E	e	9	25	197
872	美々8遺跡XVI	1993	83	道埋文	V-051-073	c-67-60-d	8318	近世	アイヌ	0B	燈火用筒状樹皮	シラカンバ		○	116.0	35.0	21.0	16.0	樹皮を筒状に巻き束ねたもの。上部が炭化している	A	a	3	12	120
873	美々8遺跡XVI	1993	83	道埋文	V-051-074	c-67-60-a.d	8319	近世	アイヌ	0B	燈火用樹皮狭木	コナラ	丸木		417.0	54.0	47.0	412.0	平坦面を作出、割裂いた部分に楔を差込んでいる	A	a	3	10	112
874	美々8遺跡XVI	1993	83	道埋文	V-051-075	c-66-48-b	8320	近世	アイヌ	0B	燈火用樹皮狭木	ハンノキ	丸木	○	*(446)	54.0	56.0	544.0	割裂いた部分の内外が炭化している	A	a	3	10	112
875	美々8遺跡XVI	1993	83	道埋文	V-052-076	c-67-70-b	8321	近世	アイヌ	0B	燈火用樹皮狭木	カエデ	丸木	○	*(597)	38.0	36.0	328.0	割裂いた部分の上部が炭化している	A	a	3	10	112
876	美々8遺跡XVI	1993	83	道埋文	V-052-077	c-66-48-b	8322	近世	アイヌ	0B	燈火用樹皮狭木	リンゴ？	丸木	○	*(414)	61.0	48.0	564.0	割裂いた部分の内面から外に掛けて炭化している	A	a	3	10	112
877	美々8遺跡XVI	1993	83	道埋文	V-052-078	c-66-59-a	8323	近世	アイヌ	0B	有孔棒状製品	タモ？	丸木		(77.0)	15.0	15.0	11.2	両端部に抉りと穿孔の痕跡がある	E	e	9	25	197
878	美々8遺跡XVI	1993	83	道埋文	V-052-079	c-67-60-a	8324	近世	アイヌ	0B	有孔板製品	カエデ	柾目		182.0	33.0	17.0	72.0	両端部に円孔が穿孔されている	E	e	9	25	197
879	美々8遺跡XVI	1993	83	道埋文	V-053-080	c-67-60-d	8325	近世	アイヌ	0B	曲物・折敷片		柾目		*(658)	(91.0)	8.0	264.0	細長い薄柾目の破片である	A	a	3	9	67
880	美々8遺跡XVI	1993	83	道埋文	V-053-081	c-66-59-b	8326	近世	アイヌ	0B	曲物・折敷片	ネズコ？ヒノキ？	柾目		(66.0)	(66.0)	8.0	26.0	角の一手切りされた板に樹皮が縫いいえまれている	A	a	3	9	67
881	美々8遺跡XVI	1993	83	道埋文	V-053-082	c-66-59-c	8327	近世	アイヌ	0B	曲物・折敷片	スギ？ネズコ？	柾目		(117.0)	39.0	8.0	15.7	細長い薄柾目板の破片である。側面に木釘が残存する	A	a	3	9	67
882	美々8遺跡XVI	1993	83	道埋文	V-053-083	c-66-59-b	8328	近世	アイヌ	0B	曲物・折敷片	ヒノキ？	柾目		(135.0)	(24.0)	5.0	10.9	細長い薄柾目板の破片である。上部に木釘が残存する	A	a	3	9	67
883	美々8遺跡XVI	1993	83	道埋文	V-053-084	c-66-48-a	8329	近世	アイヌ	0B	曲物・折敷片		板目		(125.0)	76.0	10.0	75.0	薄柾目板の側面に釘穴が1か所残存する	A	a	3	9	67
884	美々8遺跡XVI	1993	83	道埋文	V-053-085	c-66-59-c	8330	近世	アイヌ	0B	曲物・折敷片		柾目		(118.0)	15.0	6.0	10.8	側面に木釘が2か所残存する	A	a	3	9	67
885	美々8遺跡XVI	1993	83	道埋文	V-053-086	c-67-60-d	8331	近世	アイヌ	0B	曲物・折敷片	ネズコ？スギ？	柾目		202.0	(41.0)	6.0	43.0	表面に削り痕が顕著	A	a	3	9	67
886	美々8遺跡XVI	1993	83	道埋文	V-053-088	c-67-70-c	8333	近世	アイヌ	0B	曲物・折敷片		柾目		127.0	43.0	10.0	31.7	両端部が普及している。側面に木釘穴1か所	A	a	3	9	67
887	美々8遺跡XVI	1993	83	道埋文	V-054-089	c-66-59-b	8334	近世	アイヌ	0B	樽蓋	ヒノキ？スギ？	板目		237.0	68.0	13.0	144.0	栓の円孔がある。側面に木釘穴3か所	A	a	3	9	82
888	美々8遺跡XVI	1993	83	道埋文	V-054-090	c-67-60-a	8335	近世	アイヌ	0B	桶・樽蓋または底	スギ	柾目		220.0	48.0	15.0	103.0	側面に木釘穴が2か所。残存する木釘はタケ？	A	a	3	9	87
889	美々8遺跡XVI	1993	83	道埋文	V-054-091	c-67-60-d	8336	近世	アイヌ	0B	桶・樽蓋または底	スギ？	板目		192.0	33.0	12.0	52.0	側面に木釘穴が2か所。	A	a	3	9	87
890	美々8遺跡XVI	1993	83	道埋文	V-054-092	c-67-70-c	8337	近世	アイヌ	0B	桶・樽蓋または底	スギ？ネズコ？	板目		(222.0)	51.0	14.0	112.0	周縁が腐朽している	A	a	3	9	87
891	美々8遺跡XVI	1993	83	道埋文	V-054-093	c-67-60-c	8338	近世	アイヌ	0B	桶・樽蓋または底	スギ？	板目		322.0	45.0	15.0	180.0	表裏に削り時の刃傷痕が顕著。側面に木釘穴2か所	A	a	3	9	87
892	美々8遺跡XVI	1993	83	道埋文	V-055-094	c-67-50-d	8339	近世	アイヌ	0B	桶・樽蓋または底	スギ	板目	○	298.0	77.0	17.0	260.0	表裏が炭化。側面に木釘穴2か所。木釘1本残存	A	a	3	9	87

第６表　北海道内出土木製品属性一覧表（抜粋）

15/101 ページ

No.	遺跡名	報告年	報告書番号	調査機関	挿図番号	調査区遺構	遺物番号	時代1	時代2	対応層位	報告書種類名	樹種	木取り	焼痕	長(mm)	幅(mm)	厚(mm)	重量(g)	備考	分類1	分類2	分類3	分類4	分類5
893	美々8遺跡XVI	1993	83	道埋文	V-055-095	c-67-60-d	8340	近世	アイヌ	0B	桶・樽蓋または底	ヒノキ？	板目		(86.0)	10.0	8.0	5.4	細い棒状再加工されたもの。側面に木釘穴2か所	A	a	3	9	87
894	美々8遺跡XVI	1993	83	道埋文	V-055-096	c-67-60-a	8341	近世	アイヌ	0B	桶・樽蓋または底	スギ？	板目		(145.0)	17.0	15.0	24.5	細い棒状に再加工されたもの。残存する目釘はタケ？	A	a	3	9	87
895	美々8遺跡XVI	1993	83	道埋文	V-055-097	c-66-49-b	8342	近世	アイヌ	0B	樽底	スギ？ネズコ？	柾目		142.0	122.0	30.0	269.0	表裏は粗い削り面。下端部に再加工時の削り痕顕著	A	a	3	9	83
896	美々8遺跡XVI	1993	83	道埋文	V-055-098	c-67-60-a	8343	近世	アイヌ	0B	桶・樽蓋または底	スギ	板目		117.0	17.0	15.0	23.9	細い棒状に再加工されたもの。側面のに木釘穴1か所	A	a	3	9	87
897	美々8遺跡XVI	1993	83	道埋文	V-055-099	c-67-60-b	8344	近世	アイヌ	0B	桶・樽蓋または底	スギ	板目		(218.0)	52.0	18.0	130.0	両端部との腐朽が著しい。側面にき釘穴2か所	A	a	3	9	87
898	美々8遺跡XVI	1993	83	道埋文	V-055-100	c-66-49-d	8345	近世	アイヌ	0B	桶・樽蓋または底		柾目		112.0	33.0	10.0	25.4	下端部が切截されている	A	a	3	9	87
899	美々8遺跡XVI	1993	83	道埋文	V-056-101	c-66-59-a	8346	近世	アイヌ	0B	樽側板		柾目		(84.0)	40.0	7.0	15.8	側板の口縁部側破片。下端部が切截されている	A	a	3	9	84
900	美々8遺跡XVI	1993	83	道埋文	V-056-102	c-67-60-a	8347	近世	アイヌ	0B	樽側板	ヒノキ	板目		(60.0)	38.0	6.0	11.8	側板の口縁部側破片。下端部が切截されている	A	a	3	9	84
901	美々8遺跡XVI	1993	83	道埋文	V-056-103	c-66-59-b	8348	近世	アイヌ	0B	樽側板	ヒノキ？スギ？	板目	○	91.0	69.0	14.0	33.0	側板の底部側破片。内面削り痕顕著。上端部が炭化	A	a	3	9	84
902	美々8遺跡XVI	1993	83	道埋文	V-056-104	c-66-48-a	8349	近世	アイヌ	0B	樽側板	スギ	板目		(250.0)	69.0	10.0	89.4	表裏が腐朽している。口縁部側が幅広となっている	A	a	3	9	84
903	美々8遺跡XVI	1993	83	道埋文	V-056-105	c-66-48-c	8350	近世	アイヌ	0B	樽側板	スギ	板目		(246.0)	80.0	11.0	129.9	口縁部が摩耗している。口縁部側が幅広となっている	A	a	3	9	84
904	美々8遺跡XVI	1993	83	道埋文	V-056-106	c-66-49-c	8351	近世	アイヌ	0B	樽側板	スギ	板目		(172.0)	(50.0)	11.0	69.4	下端部が腐朽し、欠損している	A	a	3	9	84
905	美々8遺跡XVI	1993	83	道埋文	V-056-107	c-66-49-d	8352	近世	アイヌ	0B	樽側板	スギ？ネズコ？	板目		63.0	29.0	9.0	12.5	口縁部を残して斜めに切截している	A	a	3	9	84
906	美々8遺跡XVI	1993	83	道埋文	V-056-108	c-66-59-a	8353	近世	アイヌ	0B	樽側板	スギ	板目		54.0	36.0	10.0	13.5	口縁部を残して斜めに切截している	A	a	3	9	84
907	美々8遺跡XVI	1993	83	道埋文	V-056-109	c-66-59-b	8354	近世	アイヌ	0B	樽側板	スギ？ネズコ？	板目		65.0	29.0	12.0	15.5	口縁部を残して斜めに切截している	A	a	3	9	84
908	美々8遺跡XVI	1993	83	道埋文	V-056-110	c-66-49-c	8355	近世	アイヌ	0B	樽側板	スギ	板目		49.0	(37.0)	10.0	11.0	口縁部を残して斜めに切截している	A	a	3	9	84
909	美々8遺跡XVI	1993	83	道埋文	V-057-111	c-66-49-a	8356	近世	アイヌ	0B	把手	クワ？	丸木		136.0	233.0	18.0	81.0	丸木の両側に抉りがある	A	a	3	9	68
910	美々8遺跡XVI	1993	83	道埋文	V-057-112	c-66-59-b	8357	近世	アイヌ	0B	曲物把手	スギ	板目		(211.0)	86.0	15.0	138.0	両側の抉り部分を欠損している	A	a	3	9	68
911	美々8遺跡XVI	1993	83	道埋文	V-057-113	c-67-60-b	8358	近世	アイヌ	0B	把手	ニシキギ	柾目		(149.0)	21.0	16.0	37.0	半損している。抉り部を作出。断面は楕円形	A	a	3	9	68
912	美々8遺跡XVI	1993	83	道埋文	V-057-114	c-66-49-a	8359	近世	アイヌ	0B	栓	スギ	柾板		100.0	34.0	32.0	50.0	頭部と挿入部が平坦となるやや長い逆円錐台形	A	a	3	9	85
913	美々8遺跡XVI	1993	83	道埋文	V-057-115	c-67-60-a	8360	近世	アイヌ	0B	栓	スギ	柾板		66.0	35.0	24.0	35.0	頭部と挿入部が平坦となる逆円錐台形	A	a	3	9	85
914	美々8遺跡XVI	1993	83	道埋文	V-057-116	c-67-50-d	8361	近世	アイヌ	0B	栓	スギ	柾板		61.0	35.0	33.0	38.0	頭部と挿入部が平坦となる逆円錐台形	A	a	3	9	85
915	美々8遺跡XVI	1993	83	道埋文	V-057-117	c-67-50-a	8362	近世	アイヌ	0B	栓	カエデ	1/4割		225.0	28.0	2.0	54.0	コケシ頭の頭部が作出されている。頭部直下が摩耗	A	a	3	9	85
916	美々8遺跡XVI	1993	83	道埋文	V-057-118	c-67-60-a	8363	近世	アイヌ	0B	栓	カエデ	1/4割		213.0	25.0	21.0	52.0	コケシ頭の頭部が作出されている。頭部直下が摩耗	A	a	3	9	85
917	美々8遺跡XVI	1993	83	道埋文	V-057-119	c-66-59-c	8364	近世	アイヌ	0B	栓	ハンノキ	柾板		(219.0)	27.0	25.0	12.8	コケシ頭の頭部が作出されている。頭部直下が摩耗	A	a	3	9	85
918	美々8遺跡XVI	1993	83	道埋文	V-058-120	c-66-59-b	8365	近世	アイヌ	0B	栓	カエデ	1/4割		279.0	38.0	37.0	150.0	コケシ頭の頭部が作出されている。挿入部先端が摩耗	A	a	3	9	85
919	美々8遺跡XVI	1993	83	道埋文	V-058-121	c-67-60-a	8366	近世	アイヌ	0B	栓		柾板		(220.0)	22.0	21.0	60.0	コケシ頭の頭部を欠損。頭部直下が摩耗	A	a	3	9	85
920	美々8遺跡XVI	1993	83	道埋文	V-058-122	c-66-48-c	8367	近世	アイヌ	0B	栓	コナラ	丸木		317.0	42.0	4.0	247.0	コケシ頭の頭部が作出されている。加工痕が顕著	A	a	3	9	85
921	美々8遺跡XVI	1993	83	道埋文	V-058-123	c-66-59-c	8368	近世	アイヌ	0B	栓		丸木		76.0	29.0	(14.0)	17.4	コケシ頭の頭部を作出。縦に半損。挿入部欠損	A	a	3	9	85
922	美々8遺跡XVI	1993	83	道埋文	V-058-124	c-66-59-a	8369	近世	アイヌ	0B	栓	サクラ？	丸木		(115.0)	28.0	29.0	58.0	コケシ頭の頭部を作出。頭部直下が摩耗。挿入部が欠損	A	a	3	9	85
923	美々8遺跡XVI	1993	83	道埋文	V-058-125	c-66-59-b	8370	近世	アイヌ	0B	栓	リンゴ？	丸木		(82.0)	24.0	24.0	26.8	コケシ頭の頭部を作出。頭部直下が摩耗。ナナカマド？	A	a	3	9	85
924	美々8遺跡XVI	1993	83	道埋文	V-058-126	c-66-59-b	8371	近世	アイヌ	0B	栓		1/4割		(89.0)	23.0	21.0	29.8	コケシ頭の頭部を作出。頭部直下が摩耗。挿入部欠損	A	a	3	9	85
925	美々8遺跡XVI	1993	83	道埋文	V-058-127	c-66-49-b	8372	近世	アイヌ	0B	栓		柾板		(100.0)	27.0	(19.0)	34.9	コケシ頭の頭部を作出。頭部直下が摩耗。挿入部欠損	A	a	3	9	85
926	美々8遺跡XVI	1993	83	道埋文	V-058-128	c-66-59-b	8373	近世	アイヌ	0B	杓子	ハリギリ	横木		(66.0)	(62.0)	13.0	30.8	皿状の頭部の破片	A	a	2	7	50
927	美々8遺跡XVI	1993	83	道埋文	V-058-129	c-66-48-a	8374	近世	アイヌ	0B	杓子	モクレン	横木		(93.0)	(38.0)	9.0	20.0	皿状の頭部の破片	A	a	2	7	50
928	美々8遺跡XVI	1993	83	道埋文	V-058-130	c-67-70-c	8375	近世	アイヌ	0B	箆		柾目		(115.0)	29.0	6.0	9.9	上端部の側縁に2か所の刻目。箆先部分を欠損	A	a	2	7	45
929	美々8遺跡XVI	1993	83	道埋文	V-058-131	c-66-69-b	8376	近世	アイヌ	0B	箆	ヤナギ	板目		(221.0)	(23.0)	11.0	30.0	撥形。先端部分を欠損	A	a	2	7	45
930	美々8遺跡XVI	1993	83	道埋文	V-059-132	c-66-49-d	8377	近世	アイヌ	0B	箆	スギ	板目		(201.0)	60.0	10.0	50.0	撥形。上端部を欠損	A	a	2	7	45
931	美々8遺跡XVI	1993	83	道埋文	V-059-133	c-66-59-b	8378	近世	アイヌ	0B	箆	トネリコ	柾目		(130.0)	36.0	5.0	12.0	しゃもじ形。上端部を欠損	A	a	2	7	45
932	美々8遺跡XVI	1993	83	道埋文	V-059-134	c-66-59-c	8379	近世	アイヌ	0B	箆ミニチュア	ヒノキ？	柾目		(90.0)	11.0	4.0	1.6	撥形。箆先部分を欠損	A	a	2	7	47
933	美々8遺跡XVI	1993	83	道埋文	V-059-135	c-66-59-c	8380	近世	アイヌ	0B	箸状製品		板柾		(160.0)	8.0	8.0	6.9	A1類の両口端。断面は角形	A	a	2	6	43
934	美々8遺跡XVI	1993	83	道埋文	V-059-136	c-66-59-b	8381	近世	アイヌ	0B	箸状製品		柾目	○	166.0	7.0	5.0	3.4	A1類の両口端。断面は楕円形	A	a	2	6	43
935	美々8遺跡XVI	1993	83	道埋文	V-059-137	c-66-59-b	8382	近世	アイヌ	0B	箸状製品		板目		220.0	8.0	6.0	6.3	A3類の両口端。断面は楕円形	A	a	2	6	43
936	美々8遺跡XVI	1993	83	道埋文	V-059-138	c-67-60-c	8383	近世	アイヌ	0B	箸状製品		板目		202.0	6.0	5.0	0.5	A1類の両口端。断面は三角形	A	a	2	6	43
937	美々8遺跡XVI	1993	83	道埋文	V-059-139	c-66-59.67-60	8384	近世	アイヌ	0B	箸状製品		板目		*211	8.0	8.0	7.4	A1類の両口端。断面は円形	A	a	2	6	43
938	美々8遺跡XVI	1993	83	道埋文	V-059-140	c-66-59-b	8385	近世	アイヌ	0B	箸状製品		板目		220.0	8.0	7.0	8.0	A1類の両口端。断面は角形	A	a	2	6	43
939	美々8遺跡XVI	1993	83	道埋文	V-059-141	c-67-60-a	8386	近世	アイヌ	0B	箸状製品		板目		(300.0)	13.0	10.0	22.2	A3類の両口端。断面は隅丸長方形	A	a	2	6	43
940	美々8遺跡XVI	1993	83	道埋文	V-059-142	c-67-60-b	8387	近世	アイヌ	0B	箸状製品		板目		299.0	9.0	7.0	11.9	A3類の両口端。断面は楕円形	A	a	2	6	43
941	美々8遺跡XVI	1993	83	道埋文	V-059-143	c-66-59-c	8388	近世	アイヌ	0B	箸状製品		1/4割		239.0	8.0	8.0	9.0	A3類の両口端。断面は三角形	A	a	2	6	43
942	美々8遺跡XVI	1993	83	道埋文	V-059-144	c-66-59-b	8389	近世	アイヌ	0B	箸状製品		板目		*256	8.0	7.0	8.4	A1類の両口端。断面は六角形	A	a	2	6	43
943	美々8遺跡XVI	1993	83	道埋文	V-059-145	c-67-60-a	8390	近世	アイヌ	0B	箸状製品		1/4割		237.0	10.0	8.0	9.0	A3類の両口端。断面は三角形	A	a	2	6	43

第６表　北海道内出土木製品属性一覧表（抜粋）

16/101 ページ

No.	遺跡名	報告年	報告書番号	調査機関	挿図番号	調査区遺構	遺物番号	時代1	時代2	対応層位	報告書種類名	樹種	木取り	焼痕	長(mm)	幅(mm)	厚(mm)	重量(g)	備考	分類1	分類2	分類3	分類4	分類5
944	美々8遺跡XVI	1993	83	道埋文	V-059-146	c-66-48-c	8391	近世	アイヌ	0B	箸状製品		柾目		229.0	6.0	7.0	7.0	A1類の両口端。断面は楕円形	A	a	2	6	43
945	美々8遺跡XVI	1993	83	道埋文	V-060-147	c-67-50-c	8392	近世	アイヌ	0B	箸状製品				152.0	6.0	6.0	2.8	A2類の両口端。断面は五角形	A	a	2	6	43
946	美々8遺跡XVI	1993	83	道埋文	V-060-148	c-67-60-a	8393	近世	アイヌ	0B	箸状製品				163.0	7.0	7.0	5.7	A2類の両口端。断面は六角形	A	a	2	6	43
947	美々8遺跡XVI	1993	83	道埋文	V-060-149	c-67-60-c	8394	近世	アイヌ	0B	箸状製品		1/4割		*184	8.0	6.0	5.9	A2類の両口端。断面は台形	A	a	2	6	43
948	美々8遺跡XVI	1993	83	道埋文	V-060-150	c-67-60-a	8395	近世	アイヌ	0B	箸状製品				215.0	8.0	8.0	7.5	A2類の両口端。断面は円形	A	a	2	6	43
949	美々8遺跡XVI	1993	83	道埋文	V-060-151	c-66-49-c	8396	近世	アイヌ	0B	箸状製品		1/4割		222.0	8.0	7.0	7.8	A2類の両口端。断面は三角形	A	a	2	6	43
950	美々8遺跡XVI	1993	83	道埋文	V-060-152	c-67-50-c	8397	近世	アイヌ	0B	箸状製品		板柾		229.0	8.0	8.0	8.2	A2類の両口端。断面は角形	A	a	2	6	43
951	美々8遺跡XVI	1993	83	道埋文	V-060-153	c-67-60-c	8398	近世	アイヌ	0B	箸状製品		半割		269.0	12.0	9.0	15.0	B1類の片口端。断面は六角形	A	a	2	6	43
952	美々8遺跡XVI	1993	83	道埋文	V-060-154	c-67-50-b	8399	近世	アイヌ	0B	箸状製品		1/4割		242.0	9.0	7.0	11.2	B1類の片口端。断面は楕円形	A	a	2	6	43
953	美々8遺跡XVI	1993	83	道埋文	V-060-155	c-67-60-d	8400	近世	アイヌ	0B	箸状製品		1/4割		223.0	9.0	7.0	10.0	B1類の片口端。断面は楕円形	A	a	2	6	43
954	美々8遺跡XVI	1993	83	道埋文	V-060-156	c-67-70-b	8401	近世	アイヌ	0B	箸状製品		板目		186.0	7.0	7.0	6.2	B1類の片口端。断面は三角形	A	a	2	6	43
955	美々8遺跡XVI	1993	83	道埋文	V-060-157	c-66-49-b	8402	近世	アイヌ	0B	箸状製品		板柾		*170	8.0	7.0	5.4	B1類の片口端。断面は角形	A	a	2	6	43
956	美々8遺跡XVI	1993	83	道埋文	V-060-158	c-66-48-b	8403	近世	アイヌ	0B	箸状製品		柾目		*204	13.0	11.0	14.8	B2類の片口端。断面は三角形	A	a	2	6	43
957	美々8遺跡XVI	1993	83	道埋文	V-060-159	c-67-50-c	8404	近世	アイヌ	0B	箸状製品		丸木		218.0	15.0	13.0	24.5	B2類の片口端。断面は三角形	A	a	2	6	43
958	美々8遺跡XVI	1993	83	道埋文	V-060-160	c-66-59-b	8405	近世	アイヌ	0B	箸状製品		板目		229.0	12.0	10.0	15.2	B2類の片口端。断面は角形	A	a	2	6	43
959	美々8遺跡XVI	1993	83	道埋文	V-060-161	c-66-69-b	8406	近世	アイヌ	0B	箸状製品		板目		246.0	10.0	9.0	15.0	B2類の片口端。断面は六角形	A	a	2	6	43
960	美々8遺跡XVI	1993	83	道埋文	V-060-162	c-67-70-c	8407	近世	アイヌ	0B	箸状製品		板目		279.0	10.0	7.0	14.0	B2類の片口端。断面は隅丸の角形	A	a	2	6	43
961	美々8遺跡XVI	1993	83	道埋文	V-060-163	c-67-60-c	8408	近世	アイヌ	0B	箸状製品		柾目		31.0	9.0	8.0	15.0	B2類の片口端。断面は楕円形	A	a	2	6	43
962	美々8遺跡XVI	1993	83	道埋文	V-061-164	c-67-60-d	8409	近世	アイヌ	0B	箸状製品				133.0	8.0	8.0	3.6	B3類の片口端。断面は角形	A	a	2	6	43
963	美々8遺跡XVI	1993	83	道埋文	V-061-165	c-67-50-d	8410	近世	アイヌ	0B	箸状製品		1/4割		(182.0)	9.0	8.0	9.1	B3類の片口端。断面は三角形	A	a	2	6	43
964	美々8遺跡XVI	1993	83	道埋文	V-061-166	c-67-50-a	8411	近世	アイヌ	0B	箸状製品		1/4割		218.0	13.0	10.0	16.0	B3類の片口端。断面は五角形	A	a	2	6	43
965	美々8遺跡XVI	1993	83	道埋文	V-061-167	c-67-50-c	8412	近世	アイヌ	0B	箸状製品		1/4割		*222	10.0	8.0	10.1	B3類の片口端。断面は楕円形	A	a	2	6	43
966	美々8遺跡XVI	1993	83	道埋文	V-061-168	c-66-59-b	8413	近世	アイヌ	0B	箸状製品		板目		289.0	8.0	8.0	11.6	B3類の片口端。断面は楕円形	A	a	2	6	43
967	美々8遺跡XVI	1993	83	道埋文	V-061-169	c-67-60-a	8414	近世	アイヌ	0B	箸状製品		柾目		310.0	8.0	7.0	8.3	B3類の片口端。断面は楕円形	A	a	2	6	43
968	美々8遺跡XVI	1993	83	道埋文	V-061-170	c-67-60-c	8415	近世	アイヌ	0B	箸状製品		1/4割		374.0	10.0	10.0	17.8	B4類の片口端。断面は三角形	A	a	2	6	43
969	美々8遺跡XVI	1993	83	道埋文	V-061-171	c-66-49-b	8416	近世	アイヌ	0B	箸状製品		1/4割		338.0	12.0	11.0	19.1	B4類の片口端。断面は楕円形	A	a	2	6	43
970	美々8遺跡XVI	1993	83	道埋文	V-061-172	c-67-60-d	8417	近世	アイヌ	0B	箸状製品		1/4割		323.0	9.0	8.0	13.0	B4類の片口端。断面は三角形	A	a	2	6	43
971	美々8遺跡XVI	1993	83	道埋文	V-061-173	c-67-50-c	8418	近世	アイヌ	0B	箸状製品		1/4割		*319	13.0	12.0	19.0	B4類の片口端。断面は三角形	A	a	2	6	43
972	美々8遺跡XVI	1993	83	道埋文	V-061-174	c-67-60-a	8419	近世	アイヌ	0B	箸状製品		板目		(223.0)	10.0	9.0	10.2	B4類の片口端。断面は五角形	A	a	2	6	43
973	美々8遺跡XVI	1993	83	道埋文	V-061-175	c-66-49-b	8420	近世	アイヌ	0B	箸状製品		板目		*269	9.0	9.0	13.1	B4類の片口端。断面の上部は角形、先端部八角形	A	a	2	6	43
974	美々8遺跡XVI	1993	83	道埋文	V-061-176	c-67-60-b	8421	近世	アイヌ	0B	箸状製品		丸木		(107.0)	9.0	8.0	3.8	D類の先端部が鉛筆先状のもの。断面は円形	A	a	2	6	43
975	美々8遺跡XVI	1993	83	道埋文	V-061-177	c-67-50-a	8422	近世	アイヌ	0B	箸状製品		板目		(108.0)	8.0	7.0	4.1	D類の先端部が鉛筆先状のもの。断面は角形	A	a	2	6	43
976	美々8遺跡XVI	1993	83	道埋文	V-061-178	c-67-60-c	8423	近世	アイヌ	0B	箸状製品				(111.0)	8.0	6.0	3.3	D類の先端部が鉛筆先状のもの。断面は七角形	A	a	2	6	43
977	美々8遺跡XVI	1993	83	道埋文	V-061-179	c-66-48-c	8424	近世	アイヌ	0B	箸状製品		板目		(75.0)	6.0	6.0	1.9	D類の先端部が鉛筆先状のもの。断面は六角形	A	a	2	6	43
978	美々8遺跡XVI	1993	83	道埋文	V-061-180	c-67-60-c	8425	近世	アイヌ	0B	短刻付製品		板目		(113.0)	8.0	7.0	4.0	箸状製品の両端部を欠損。斜めに二本の短刻がある	E	e	9	26	999
979	美々8遺跡XVI	1993	83	道埋文	V-062-181	c-67-60-b	8426	近世	アイヌ	0B	串状製品		板目		*178	6.0	6.0	4.1	A類。焼き鳥串状に細い	A	a	2	6	44
980	美々8遺跡XVI	1993	83	道埋文	V-062-182	c-67-50-a	8427	近世	アイヌ	0B	串状製品		板目		(235.0)	16.0	13.0	29.9	B類。両面は長方形。先端部のみ粗く削りだす	A	a	2	6	44
981	美々8遺跡XVI	1993	83	道埋文	V-062-183	c-66-59-c	8428	近世	アイヌ	0B	串状製品		板目		288.0	12.0	6.0	12.0	B類。断面は長方形	A	a	2	6	44
982	美々8遺跡XVI	1993	83	道埋文	V-062-184	c-67-60-a・d	8429	近世	アイヌ	0B	串状製品		板目		(317.0)	13.0	7.0	21.8	B類。断面は長方形。先端部斜め削り	A	a	2	6	44
983	美々8遺跡XVI	1993	83	道埋文	V-062-185	c-66-48-b	8430	近世	アイヌ	0B	串状製品		板目		*(827)	17.0	7.0	58.5	B類。断面は長方形。細く長い	A	a	2	6	44
984	美々8遺跡XVI	1993	83	道埋文	V-062-186	c-67-60-a	8431	近世	アイヌ	0B	串状製品		板目		(221.0)	10.0	7.0	9.0	C類。先端が二面削りで幅広のもの。断面は長方形	A	a	2	6	44
985	美々8遺跡XVI	1993	83	道埋文	V-062-187	c-66-59-a	8432	近世	アイヌ	0B	串状製品		板目		316.0	16.0	15.0	38.6	C類。先端が二面削りで幅広のもの。断面は角形	A	a	2	6	44
986	美々8遺跡XVI	1993	83	道埋文	V-062-188	c-67-60-b	8433	近世	アイヌ	0B	串状製品		板目		*(235)	10.0	7.0	8.8	D類。断面は楕円形。先端は舌先状の形態	A	a	2	6	44
987	美々8遺跡XVI	1993	83	道埋文	V-062-189	c-66-59-b	8434	近世	アイヌ	0B	串状製品		板目		(230.0)	12.0	9.0	16.6	D類。断面は楕円形。先端は舌先状の形態	A	a	2	6	44
988	美々8遺跡XVI	1993	83	道埋文	V-063-190	c-67-60-c	8435	近世	アイヌ	0B	串状製品		板目		*(189)	8.0	5.0	4.0	D類。断面は楕円形。先端は舌先状の形態	A	a	2	6	44
989	美々8遺跡XVI	1993	83	道埋文	V-063-191	c-66-48-b	8436	近世	アイヌ	0B	串状製品		柾目		*(610)	37.0	19.0	280.0	D類。断面は楕円形。先端は舌先状の形態	A	a	2	6	44
990	美々8遺跡XVI	1993	83	道埋文	V-063-192	c-66-59-a・b	8437	近世	アイヌ	0B	串状製品		半割		*725	16.0	9.0	64.4	E類。断面は半円形。先端は舌先状の形態	A	a	2	6	44
991	美々8遺跡XVI	1993	83	道埋文	V-063-193	c-67-50-a	8438	近世	アイヌ	0B	串状製品		半割		*(200)	16.0	8.0	15.7	E類。断面は半円形。先端は舌先状の形態	A	a	2	6	44
992	美々8遺跡XVI	1993	83	道埋文	V-063-194	c-67-50-c	8439	近世	アイヌ	0B	串状製品		1/3割		(279.0)	13.0	8.0	15.0	F類。断面は扁平な多角形	A	a	2	6	44
993	美々8遺跡XVI	1993	83	道埋文	V-063-195	c-66-49-c	8440	近世	アイヌ	0B	串状製品		板目		(206.0)	11.0	6.0	10.1	F類。断面は扁平な多角形	A	a	2	6	44
994	美々8遺跡XVI	1993	83	道埋文	V-063-196	c-66-49-c	8441	近世	アイヌ	0B	串状製品		1/6割		(297.0)	16.0	10.0	26.4	F類。断面は扁平な多角形	A	a	2	6	44
995	美々8遺跡XVI	1993	83	道埋文	V-063-197	c-67-50-b	8442	近世	アイヌ	0B	串状製品		丸木		(132.0)	9.0	9.0	6.7	G類。先端部のみを削り出している	A	a	2	6	44
996	美々8遺跡XVI	1993	83	道埋文	V-063-198	c-66-48-c	8443	近世	アイヌ	0B	串状製品		丸木		(114.0)	8.0	7.0	3.1	G類。先端部のみを削り出している	A	a	2	6	44
997	美々8遺跡XVI	1993	83	道埋文	V-063-199	c-66-48.67-50	8444	近世	アイヌ	0B	串状製品		丸木		297.0	9.0	9.0	16.8	G類。先端部のみを削り出している	A	a	2	6	44
998	美々8遺跡XVI	1993	83	道埋文	V-063-200	c-66-59-a	8445	近世	アイヌ	0B	串状製品		1/4割		(180.0)	10.0	2.0	2.6	H類。竹を割裂き内面から薄く削った物	A	a	2	6	44
999	美々8遺跡XVI	1993	83	道埋文	V-063-201	c-67-50-b	8446	近世	アイヌ	0B	串状製品		1/4割		(125.0)	11.0	5.0	2.8	H類。竹を割裂き内面から薄く削った物	A	a	2	6	44
1000	美々8遺跡XVI	1993	83	道埋文	V-063-202	c-67-60-a	8447	近世	アイヌ	0B	串状製品		1/6割		170.0	8.0	3.0	2.4	H類。竹を割裂き内面から薄く削った物	A	a	2	6	44
1001	美々8遺跡XVI	1993	83	道埋文	V-064-203	c-67-50-c	8448	近世	アイヌ	0B	木玉	アジサイ			17.0	17.0	11.0	1.3	算盤玉形で中心を穿孔。表面の削り痕が顕著	A	a	1	2	12

第６表　北海道内出土木製品属性一覧表（抜粋）

17/101 ページ

№.	遺跡名	報告年	報告書番号	調査機関	挿図番号	調査区遺構	遺物番号	時代1	時代2	対応層位	報告書種類名	樹種	木取り	焼痕	長(mm)	幅(mm)	厚(mm)	重量(g)	備考	分類1	分類2	分類3	分類4	分類5
1002	美々8遺跡XVI	1993	83	道埋文	V-064-204	c-67-70-b	8449	近世	アイヌ	0B	根付・緒締等	ヒノキ？	板目		31.0	(27.0)	15.0	6.0	表裏の大きさの異なる滑車形の加工	A	a	1	3	18
1003	美々8遺跡XVI	1993	83	道埋文	V-064-205	c-66-59-c	8450	近世	アイヌ	0B	根付・緒締等		柾目		19.0	12.0	10.0	1.8	断面が楕円形で、中央に小孔が穿孔されている	A	a	1	3	18
1004	美々8遺跡XVI	1993	83	道埋文	V-064-206	c-66-49-d	8451	近世	アイヌ	0B	根付・緒締等		丸木		42.0	44.0	30.0	46.0	断面が楕円形で、樹心部に孔が穿孔されている	A	a	1	3	18
1005	美々8遺跡XVI	1993	83	道埋文	V-064-207	c-67-60-c	8452	近世	アイヌ	0B	下駄状製品	カツラ	横木		(128.0)	103.0	76.0	330.0	連歯下駄に似るが、鼻緒孔がない	B	b2	5	18	157
1006	美々8遺跡XVI	1993	83	道埋文	V-064-208	c-66-48-c	8453	近世	アイヌ	0B	円板材		柾目		46.0	37.0	16.0	19.2	表裏が平行となるように加工されている	E	e	9	25	201
1007	美々8遺跡XVI	1993	83	道埋文	V-064-209	c-67-60-a.d	8454	近世	アイヌ	0B	宝刀ミニチュア	トネリコ	板目		155.0	12.0	10.0	10.8	柄部分を欠損。表面にのみ浮き彫り、線刻がある	C	c	7	22	181
1008	美々8遺跡XVI	1993	83	道埋文	V-064-210	c-66-59-c	8455	近世	アイヌ	0B	木幣	コナラ	板目		466.0	33.0	31.0	293.4	材の稜線に下方から山形の切り込みが連続する	C	c	7	22	172
1009	美々8遺跡XVI	1993	83	道埋文	V-064-211	c-67-70-b	8456	近世	アイヌ	0B	木幣	ミズキ	丸木		(364.0)	24.0	24.0	98.0	頭部直下に削りかけの痕跡が多段にめぐる	C	c	7	22	172
1010	美々8遺跡XVI	1993	83	道埋文	V-065-212	c-66-49-a	8457	近世	アイヌ	0B	短刻付製品	ヤナギ	丸木		(40.0)	19.0	15.0	6.9	水平の短刻に挟まれた二本組の短刻がある	E	e	9	26	999
1011	美々8遺跡XVI	1993	83	道埋文	V-065-213	c-66-59-c	8458	近世	アイヌ	0B	短刻付製品	スギ？ヒノキ？	板目		(83.0)	8.0	10.0	5.5	二本組の短刻が斜め刻まれる	E	e	9	26	999
1012	美々8遺跡XVI	1993	83	道埋文	V-065-214	c-66-48-d	8459	近世	アイヌ	0B	短刻付製品	ヤナギ	丸木		89.0	20.0	20.0	24.0	二本組の短刻が水平にめぐる	E	e	9	26	999
1013	美々8遺跡XVI	1993	83	道埋文	V-065-215	c-66-49-d	8460	近世	アイヌ	0B	短刻付製品	ヤナギ	丸木		(147.0)	24.0	23.0	53.0	短刻が縦に連続する	E	e	9	26	999
1014	美々8遺跡XVI	1993	83	道埋文	V-065-216	c-66-49-a	8461	近世	アイヌ	0B	短刻付製品	ヤナギ	丸木		(52.0)	22.0	21.0	11.8	水平の短刻がめぐる	E	e	9	26	999
1015	美々8遺跡XVI	1993	83	道埋文	V-065-217	c-67-50-c	8462	近世	アイヌ	0B	短刻付製品	スギ？ヒノキ？	柾目		71.0	13.0	8.0	4.6	大小の扇形の文様が向い合うように刻まれている	E	e	9	26	999
1016	美々8遺跡XVI	1993	83	道埋文	V-065-218	c-67-60-c	8463	近世	アイヌ	0B	短刻付製品	カエデ	柾目		(30.0)	13.0	6.0	1.1	細い短刻が縦に連続する	E	e	9	26	999
1017	美々8遺跡XVI	1993	83	道埋文	V-065-219	c-67-60-a	8464	近世	アイヌ	0B	ピン状製品		柾板		62.0	10.0	8.0	2.3	先端部に向かって粗く削り出したもの。断面は楕円形	E	e	9	25	196
1018	美々8遺跡XVI	1993	83	道埋文	V-065-220	c-67-70-b	8465	近世	アイヌ	0B	ピン状製品		柾目		(100.0)	7.0	8.0	3.6	先端部に向かって粗く削り出したもの。断面は角形	E	e	9	25	196
1019	美々8遺跡XVI	1993	83	道埋文	V-065-221	c-67-50-a	8466	近世	アイヌ	0B	ピン状製品		板目		135.0	12.0	10.0	6.6	先端部に向かって粗く削り出したもの。断面は長方形	E	e	9	25	196
1020	美々8遺跡XVI	1993	83	道埋文	V-065-222	c-67-60-a	8467	近世	アイヌ	0B	ピン状製品		板目		141.0	12.0	7.0	6.8	先端部に向かって粗く削り出したもの。断面は楕円形	E	e	9	25	196
1021	美々8遺跡XVI	1993	83	道埋文	V-065-223	c-66-59-b	8468	近世	アイヌ	0B	ピン状製品	アジサイ	丸木		161.0	12.0	11.0	14.5	先端部に向かって粗く削り出したもの。断面は多角形	E	e	9	25	196
1022	美々8遺跡XVI	1993	83	道埋文	V-065-224	c-66-69-b	8469	近世	アイヌ	0B	ピン状製品	アジサイ	1/3割		190.0	18.0	11.0	24.0	表面を丹念に削りだす。断面は隅丸三角形	E	e	9	25	196
1023	美々8遺跡XVI	1993	83	道埋文	V-065-225	c-66-49-a	8470	近世	アイヌ	0B	軸状製品	アジサイ	1/4割		166.0	17.0	15.0	25.0	先端部に向かって細く加工されている断面は円形	E	e	9	25	195
1024	美々8遺跡XVI	1993	83	道埋文	V-065-226	c-66-59-c	8471	近世	アイヌ	0B	軸状製品	スギ？	板目		186.0	17.0	13.0	29.0	先端部に向かって細く加工されている断面は楕円形	E	e	9	25	195
1025	美々8遺跡XVI	1993	83	道埋文	V-065-227	c-67-60-a	8472	近世	アイヌ	0B	軸状製品	トネリコ？	丸木		255.0	22.0	22.0	70.0	先端部に向かって細く加工されている断面は円形	E	e	9	25	195
1026	美々8遺跡XVI	1993	83	道埋文	V-065-228	c-66-59-a	8473	近世	アイヌ	0B	軸状製品	アジサイ	半割		(265.0)	21.0	13.0	47.0	先端部に向かって細く加工されている断面は楕円形	E	e	9	25	195
1027	美々8遺跡XVI	1993	83	道埋文	V-065-229	c-66-49-c	8474	近世	アイヌ	0B	軸状製品	モミ	板目		229.0	16.0	15.0	32.1	両端に向かって細く加工されている。断面は五角形	E	e	9	25	195
1028	美々8遺跡XVI	1993	83	道埋文	V-065-230	c-66-49-c	8475	近世	アイヌ	0B	軸状製品		柾目		*185.0	13.0	13.0	18.5	先端部に向かって細く加工されてい。断面は角形	E	e	9	25	195
1029	美々8遺跡XVI	1993	83	道埋文	V-065-231	c-66-59-c	8476	近世	アイヌ	0B	軸状製品	スギ	柾板		123.0	14.0	12.0	12.0	両端に向かって細く加工されている。断面は五角形	E	e	9	25	195
1030	美々8遺跡XVI	1993	83	道埋文	V-065-232	c-66-59-c	8477	近世	アイヌ	0B	軸状製品	スギ	柾板		86.0	9.0	9.0	4.6	両端に向かって細く加工されている。断面は五角形	E	e	9	25	195
1031	美々8遺跡XVI	1993	83	道埋文	V-065-233	c-66-59-b	8478	近世	アイヌ	0B	軸状製品	ヒノキ？	柾板		68.0	8.0	6.0	2.0	両端に向かって細く加工されている。断面は楕円形	E	e	9	25	195
1032	美々8遺跡XVI	1993	83	道埋文	V-066-234	c-67-60-c	8479	近世	アイヌ	0B	ピン状製品		丸木		61.0	14.0	14.0	6.8	先端部のみが削りだされている。断面は円形	E	e	9	25	196
1033	美々8遺跡XVI	1993	83	道埋文	V-066-235	c-67-60-c	8480	近世	アイヌ	0B	ピン状製品	アジサイ	半割		158.0	16.0	13.0	26.6	先端部のみが削りだされている。断面は楕円形	E	e	9	25	196
1034	美々8遺跡XVI	1993	83	道埋文	V-066-236	c-67-50-c	8481	近世	アイヌ	0B	ピン状製品	アジサイ	半割		165.0	13.0	9.0	12.4	先端部のみが削りだされている。断面は楕円形	E	e	9	25	196
1035	美々8遺跡XVI	1993	83	道埋文	V-066-237	c-67-60-a	8482	近世	アイヌ	0B	ピン状製品		丸木		(194.0)	12.0	12.0	19.0	先端部のみが削りだされている。断面は円形	E	e	9	25	196
1036	美々8遺跡XVI	1993	83	道埋文	V-066-238	c-67-50-a	8483	近世	アイヌ	0B	ピン状製品	アジサイ	1/4割		198.0	20.0	17.0	49.0	先端部のみが削りだされている。断面は隅丸長方形	E	e	9	25	196
1037	美々8遺跡XVI	1993	83	道埋文	V-066-239	c-66-59-b	8484	近世	アイヌ	0B	ピン状製品	コナラ	丸木		(284.0)	33.0	30.0	117.0	先端部のみが削りだされ、削りが長い。断面は円形	E	e	9	25	196
1038	美々8遺跡XVI	1993	83	道埋文	V-066-240	c-67-60-a	8485	近世	アイヌ	0B	ピン状製品	スギ？ヒノキ？	1/4割		(205.0)	16.0	10.0	17.8	先端部のみが削りだされている。断面は扁平な楕円形	E	e	9	25	196
1039	美々8遺跡XVI	1993	83	道埋文	V-066-241	c-66-48-d	8486	近世	アイヌ	0B	ピン状製品	クマシデ	丸木		(199.0)	24.0	21.0	56.9	先端部のみが削りだされている。断面は円形	E	e	9	25	196
1040	美々8遺跡XVI	1993	83	道埋文	V-066-242	c-67-60-d	8487	近世	アイヌ	0B	ピン状製品	スギ？	板目		(195.0)	19.0	15.0	48.0	先端部のみが削りだされている。断面は角形	E	e	9	25	196
1041	美々8遺跡XVI	1993	83	道埋文	V-066-243	c-67-60-a	8488	近世	アイヌ	0B	楔付製品	カエデ	丸木		250.0	25.0	2.0	52.0	端部に長めの楔が打ち込まれている。断面は円形	E	e	9	25	188
1042	美々8遺跡XVI	1993	83	道埋文	V-066-244	c-66-48-c	8489	近世	アイヌ	0B	楔付製品	カツラ	柾目		224.0	37.0	28.0	145.2	角形の端部に楔が打ちこまれている。断面は七角形	E	e	9	25	189
1043	美々8遺跡XVI	1993	83	道埋文	V-066-245	c-66-48-b	8490	近世	アイヌ	0B	楔形製品	カツラ	板目		71.0	31.0	16.0	18.2	舌先状の丸先端である。削り痕顕著	A	a	3	10	111
1044	美々8遺跡XVI	1993	83	道埋文	V-066-246	c-66-59-c	8491	近世	アイヌ	0B	楔形製品	スギ	柾目		11.0	38.0	13.0	30.0	先端部が鋭角である。削り痕顕著	A	a	3	10	111
1045	美々8遺跡XVI	1993	83	道埋文	V-067-247	c-67-70-c	8492	近世	アイヌ	0B	方形頭付丸棒状製品	トネリコ	柾目		*(260.0)	40.0	22.0	98.0	方形の頭部の下は丸棒状である	E	e	9	25	192
1046	美々8遺跡XVI	1993	83	道埋文	V-067-248	c-66-59-b	8493	近世	アイヌ	0B	方形頭付丸棒状製品	カエデ	柾目		(265.0)	41.0	20.0	78.0	方形の頭部の角孔に楔状の木質(クルミ)が残存する	E	e	9	25	192
1047	美々8遺跡XVI	1993	83	道埋文	V-067-249	c-66-59-b	8494	近世	アイヌ	0B	方形頭付丸棒状製品		柾目		(58.0)	29.0	12.0	11.0	方形の頭部の下は丸棒状である	E	e	9	25	192

第６表　北海道内出土木製品属性一覧表（抜粋）

№.	遺跡名	報告年	報告書番号	調査機関	挿図番号	調査区遺構	遺物番号	時代1	時代2	対応層位	報告書種類名	樹種	木取り	焼痕	長(mm)	幅(mm)	厚(mm)	重量(g)	備考	分類1	分類2	分類3	分類4	分類5
1048	美々8遺跡XVI	1993	83	道埋文	V-067-250	c-67-60-b	8495	近世	アイヌ	0B	方形頭付丸棒状製品	カツラ	丸木		(121.0)	31.0	20.0	55.0	方形の頭部の角孔に楔状の木質が残存。下端部欠損	E	e	9	25	192
1049	美々8遺跡XVI	1993	83	道埋文	V-067-251	c-66-59-a	8496	近世	アイヌ	0B	方形頭付丸棒状製品	カエデ	柾目		(88.0)	44.0	15.0	33.0	頭部の角孔に楔状の木質(スギ)が残存	E	e	9	25	192
1050	美々8遺跡XVI	1993	83	道埋文	V-067-252	c-67-60-b	8497	近世	アイヌ	0B	有孔丸棒状材		柾目		(83.0)	17.0	12.0	9.0	上端部に三角形の小孔。断面は三角形	E	e	9	25	197
1051	美々8遺跡XVI	1993	83	道埋文	V-067-253	c-66-59-b	8498	近世	アイヌ	0B	有孔丸棒状材	スギ	丸木	○	220.0	45.0	43.0	207.0	上端部の表裏に平坦面作出。縦長角孔。下端部炭化	E	e	9	25	197
1052	美々8遺跡XVI	1993	83	道埋文	V-067-254	c-66-59-a	8499	近世	アイヌ	0B	有孔丸棒状材	コナラ	板目		(324.0)	34.0	31.0	214.4	上端部の表裏に垂下する溝と円孔がある	E	e	9	25	197
1053	美々8遺跡XVI	1993	83	道埋文	V-068-255	c-67-60-b	8500	近世	アイヌ	0B	有孔丸棒状材	オニグルミ	丸木		(228.0)	28.0	27.0	99.6	上端部の表裏に平坦面作出。角孔に木質残存	E	e	9	25	197
1054	美々8遺跡XVI	1993	83	道埋文	V-068-256	c-67-50-a	8501	近世	アイヌ	0B	抉入付丸棒状材		丸木		(194.0)	13.0	13.0	1.9	コケシ頭状の頭部を作出。断面は円形	E	e	9	25	198
1055	美々8遺跡XVI	1993	83	道埋文	V-068-257	c-67-60-a	8502	近世	アイヌ	0B	抉入付丸棒状材	ヤナギ	丸木		(154.0)	24.0	22.0	46.0	コケシ頭状の頭部を作出。断面は扁平な円形	E	e	9	25	198
1056	美々8遺跡XVI	1993	83	道埋文	V-068-258	c-66-49-b	8503	近世	アイヌ	0B	抉入付丸棒状材	コナラ	丸木		(141.0)	24.0	22.0	47.0	コケシ頭状の頭部を作出。首が長く抉り込まれている	E	e	9	25	198
1057	美々8遺跡XVI	1993	83	道埋文	V-068-259	c-67-60-a	8504	近世	アイヌ	0B	抉入付丸棒状材		丸木		(130.0)	17.0	16.0	23.6	瘤状の頭部を作出している。断面は円形	E	e	9	25	198
1058	美々8遺跡XVI	1993	83	道埋文	V-068-260	c-67-61-d	8505	近世	アイヌ	0B	抉入付丸棒状材	ナナカマド	丸木		417.0	26.0	28.0	172.9	上端部を浅く抉り、コケシ頭状の頭部を作出	E	e	9	25	198
1059	美々8遺跡XVI	1993	83	道埋文	V-068-261	c-67-60-d	8506	近世	アイヌ	0B	抉入付丸棒状材	カヤ？	板柾		312.0	17.0	17.0	49.0	小さなコケシ頭状の頭部を作出。下端部は切截	E	e	9	25	198
1060	美々8遺跡XVI	1993	83	道埋文	V-068-262	c-67-60-b	8507	近世	アイヌ	0B	抉入付角棒状材		板目		67.0	7.0	5.0	1.8	下端部がコケシ頭状に加工されている。断面は長方形	E	e	9	25	198
1061	美々8遺跡XVI	1993	83	道埋文	V-068-263	c-67-60-d	8508	近世	アイヌ	0B	抉入付丸棒状材	カエデ	丸木		(93.0)	24.0	22.0	20.0	茸形に頭部が作出されている。断面は円形	E	e	9	25	198
1062	美々8遺跡XVI	1993	83	道埋文	V-068-264	c-66-59-b	8509	近世	アイヌ	0B	抉入付割棒状材	エンジュ？	半割		(136.0)	12.0	9.0	8.9	片面のみを帯状に抉り、コケシ頭状に加工している	E	e	9	25	198
1063	美々8遺跡XVI	1993	83	道埋文	V-068-265	c-67-60-b	8510	近世	アイヌ	0B	抉入付楕円棒状材	モミ	柾目		(749.0)	34.0	17.0	49.4	片面のみを帯状に抉りコケシ頭状に加工	E	e	9	25	198
1064	美々8遺跡XVI	1993	83	道埋文	V-068-266	c-66-48-b	8511	近世	アイヌ	0B	抉入付楕円棒状材	スギ	板目		(185.0)	27.0	9.0	22.2	全体を削り、コケシ頭状に加工	E	e	9	25	198
1065	美々8遺跡XVI	1993	83	道埋文	V-069-267	c-67-60-d	8512	近世	アイヌ	0B	抉入付割棒状材		半割		(555.0)	48.0	41.0	442.3	コケシ頭状の頭部を作出	E	e	9	25	198
1066	美々8遺跡XVI	1993	83	道埋文	V-069-268	c-67-61-d	8513	近世	アイヌ	0B	抉入付丸棒状材	モミ	丸木		(541.0)	67.0	63.0	1603.0	片側のみを抉り込んでいる	E	e	9	25	198
1067	美々8遺跡XVI	1993	83	道埋文	V-069-269	c-67-50-a	8514	近世	アイヌ	0B	抉入付角棒状材	ニレ	丸木		*(265)	24.0	17.0	82.9	端部が瘤状となっている。下端部を欠損する	E	e	9	25	198
1068	美々8遺跡XVI	1993	83	道埋文	V-069-270	c-67-50-a	8515	近世	アイヌ	0B	抉入付丸棒状材	クマシデ	丸木		(94.0)	16.0	17.0	18.0	杭状の先端部を持つコケシ頭状の頭部を作出	E	e	9	25	198
1069	美々8遺跡XVI	1993	83	道埋文	V-069-271	c-67-60-d	8516	近世	アイヌ	0B	抉入付角棒状材	ニシキギ	1/4割		*(170)	25.0	20.0	53.9	小さなコケシ頭状の頭部を作出	E	e	9	25	198
1070	美々8遺跡XVI	1993	83	道埋文	V-069-272	c-67-60-a	8517	近世	アイヌ	0B	抉入付割棒状材	ヤナギ	偏割り		(78.0)	71.0	29.0	72.1	曲面側を溝状に抉り、コケシ頭状の頭部を作出	E	e	9	25	198
1071	美々8遺跡XVI	1993	83	道埋文	V-069-273	c-66-59-a	8518	近世	アイヌ	0B	抉入付角棒状材		1/4割		(133.0)	22.0	19.0	26.0	下端部の側縁が抉られている	E	e	9	25	198
1072	美々8遺跡XVI	1993	83	道埋文	V-069-274	c-66-48-c	8519	近世	アイヌ	0B	抉入付角棒状材	クワ	半割		(120.0)	40.0	26.0	64.0	片側端部を瘤状に加工している	E	e	9	25	198
1073	美々8遺跡XVI	1993	83	道埋文	V-069-275	c-67-70-a	8520	近世	アイヌ	0B	抉入付角棒状材	ハンノキ	丸木	○	(224.0)	57.0	43.0	351.2	平坦面を削りだし、頭部を作出している。下端部炭化	E	e	9	25	198
1074	美々8遺跡XVI	1993	83	道埋文	V-070-276	c-66-49-c	8521	近世	アイヌ	0B	抉入付角棒状材		柾目		195.0	42.0	30.0	155.0	斜めに溝状の抉りがある	E	e	9	25	198
1075	美々8遺跡XVI	1993	83	道埋文	V-070-277	c-66-49-d	8522	近世	アイヌ	0B	抉入付楕円棒状材	トネリコ	柾目		(175.0)	34.0	25.0	65.2	上端部が片側から抉り、階段状に加工している	E	e	9	25	198
1076	美々8遺跡XVI	1993	83	道埋文	V-070-278	c-67-60-d	8523	近世	アイヌ	0B	抉入付角棒状材		柾目		162.0	41.0	17.0	55.9	表面に溝状の抉りがある	E	e	9	25	198
1077	美々8遺跡XVI	1993	83	道埋文	V-070-279	c-67-70-b	8524	近世	アイヌ	0B	抉入付楕円棒状材	クワ	柾目		(200.0)	3.0	18.0	62.2	胴部がふくらみ、側縁が抉られている	E	e	9	25	198
1078	美々8遺跡XVI	1993	83	道埋文	V-070-280	c-66-59-b	8525	近世	アイヌ	0B	抉入付角棒状材	カエデ	板目		182.0	37.0	22.0	106.0	上端部は平坦に切截され、下端部は深く抉られている	E	e	9	25	198
1079	美々8遺跡XVI	1993	83	道埋文	V-070-281	c-66-49-c	8526	近世	アイヌ	0B	抉入付丸棒状材	カエデ	丸木		(281.0)	32.0	33.0	194.0	表面が粗く削り出され、胴部が抉られている	E	e	9	25	198
1080	美々8遺跡XVI	1993	83	道埋文	V-070-282	c-67-60-d	8527	近世	アイヌ	0B	抉入付角棒状材	コナラ	柾目		(290.0)	32.0	18.0	79.0	平坦面の削り出され、頭部が角鉤状となっている	E	e	9	25	198
1081	美々8遺跡XVI	1993	83	道埋文	V-070-283	c-67-70-c	8528	近世	アイヌ	0B	抉入付割棒状材		板目		95.0	46.0	28.0	57.4	側縁部が抉られている。断面は半円形である	E	e	9	25	198
1082	美々8遺跡XVI	1993	83	道埋文	V-070-284	c-66-48-b	8529	近世	アイヌ	0B	抉入付角棒状材		柾目		183.0	20.0	11.0	21.8	平坦面の削り出され、頭部が角鉤状となっている	E	e	9	25	198
1083	美々8遺跡XVI	1993	83	道埋文	V-071-285	c-66-49-a	8530	近世	アイヌ	0B	凸形頭付丸棒状材	イチイ	丸木		(304.0)	50.0	55.0	412.0	頭部が凸形に削りだされている	E	e	9	25	192
1084	美々8遺跡XVI	1993	83	道埋文	V-071-286	c-66-59-b	8531	近世	アイヌ	0B	角孔付丸材	クワ	丸木	○	(306.0)	89.0	48.0	683.0	上端部に大小2か所の角孔がある。下端部は炭化	E	e	9	25	197
1085	美々8遺跡XVI	1993	83	道埋文	V-071-287	c-67-60-a	8532	近世	アイヌ	0B	角孔付丸材	スギ	丸木		99.0	51.0	42.0	121.0	丸材の角孔部が切截されている	E	e	9	25	197
1086	美々8遺跡XVI	1993	83	道埋文	V-071-288	c-67-50-a	8533	近世	アイヌ	0B	角孔付丸材	モミ	丸木		113.0	57.0	28.0	178.0	丸材の角孔部が切截されている	E	e	9	25	197
1087	美々8遺跡XVI	1993	83	道埋文	V-071-289	c-66-48-c	8534	近世	アイヌ	0B	角孔付丸材	ハンノキ	丸木		*(135)	66.0	61.0	244.0	丸材の角孔(角抉り)部から折損している	E	e	9	25	197
1088	美々8遺跡XVI	1993	83	道埋文	V-071-290	c-66-49-c	8535	近世	アイヌ	0B	抉入付角材	カツラ	板目	○	212.0	55.0	42.0	242.0	上端部が角形に抉られている。下端部は炭化している	E	e	9	25	198
1089	美々8遺跡XVI	1993	83	道埋文	V-072-291	c-66-49-b	8536	近世	アイヌ	0B	抉入付丸棒状材	コナラ	丸木		(587.0)	65.0	63.0	1027.0	杭状の先端部を持ち、鉤形に抉られている	E	e	9	25	198
1090	美々8遺跡XVI	1993	83	道埋文	V-072-292	c-67-50-a	8537	近世	アイヌ	0B	丸棒状材		丸木	○	(296.0)	21.0	21.0	83.9	上端部が炭化し、下端部は欠損している	E	e	9	25	192
1091	美々8遺跡XVI	1993	83	道埋文	V-072-293	c-67-60-a	8538	近世	アイヌ	0B	丸棒状材		丸木		*264	27.0	26.0	123.3	上端部は平坦に加工され、下端部は欠損している	E	e	9	25	192
1092	美々8遺跡XVI	1993	83	道埋文	V-072-294	c-66-59-a	8539	近世	アイヌ	0B	丸棒状材		板目		110.0	19.0	20.0	27.8	両端部が切截されている	E	e	9	25	192
1093	美々8遺跡XVI	1993	83	道埋文	V-072-295	c-67-50-a	8540	近世	アイヌ	0B	丸棒状材	ヤナギ	丸木		(399.0)	26.0	27.0	178.0	両端部を欠損している	E	e	9	25	192
1094	美々8遺跡XVI	1993	83	道埋文	V-072-296	c-67-60-a	8541	近世	アイヌ	0B	丸棒状材	リンゴ？	丸木		(911.0)	28.0	28.0	504.0	両端部を欠損している。腐朽が著しい。ナナカマド？	E	e	9	25	192
1095	美々8遺跡XVI	1993	83	道埋文	V-072-297	c-66-59-b	8542	近世	アイヌ	0B	丸棒状材	コナラ	丸木		*(1012)	33.0	32.0	763.0	両端部を欠損している	E	e	9	25	192
1096	美々8遺跡XVI	1993	83	道埋文	V-073-298	c-67-70-c	8543	近世	アイヌ	0B	丸棒状材		柾目		(172.0)	14.0	14.0	25.0	湾曲した楕円の材である。下端部は欠損している	E	e	9	25	192
1097	美々8遺跡XVI	1993	83	道埋文	V-073-299	c-66-48-b	8544	近世	アイヌ	0B	丸棒状材	カエデ	丸木		(174.0)	18.0	18.0	34.2	表面の加工痕が顕著である。上端部を欠損する	E	e	9	25	192

第６表　北海道内出土木製品属性一覧表（抜粋）

№.	遺跡名	報告年	報告書番号	調査機関	挿図番号	調査区遺構	遺物番号	時代1	時代2	対応層位	報告書種類名	樹種	木取り	焼痕	長(mm)	幅(mm)	厚(mm)	重量(g)	備考	分類1	分類2	分類3	分類4	分類5
1098	美々8遺跡XVI	1993	83	道埋文	V-073-300	c-66-59-b	8545	近世	アイヌ	0B	丸棒状材	ナラ	丸木		349.0	27.0	22.0	120.0	両端部は対面する二面削りされ、裏面に平坦面を作出	E	e	9	25	192
1099	美々8遺跡XVI	1993	83	道埋文	V-073-301	c-66-59-c	8546	近世	アイヌ	0B	角棒状材	ハリギリ	柾目		*(349)	(35.0)	21.0	155.0	表面に削り時の刃傷痕が多数認められる	E	e	9	25	189
1100	美々8遺跡XVI	1993	83	道埋文	V-073-302	c-66-49-c	8547	近世	アイヌ	0B	角棒状材		板目		(276.0)	24.0	12.0	65.0	上端部を欠損し、下端部は腐朽。断面は長方形である	E	e	9	25	189
1101	美々8遺跡XVI	1993	83	道埋文	V-073-303	c-66-49-c	8548	近世	アイヌ	0B	角棒状材		柾目		(180.0)	13.0	11.0	16.3	上端部を欠損する。断面は六角形である	E	e	9	25	189
1102	美々8遺跡XVI	1993	83	道埋文	V-073-304	c-66-59-b	8549	近世	アイヌ	0B	楕円形棒状材		柾目		(174.0)	20.0	13.0	33.4	下端部を欠損する	E	e	9	25	192
1103	美々8遺跡XVI	1993	83	道埋文	V-073-305	c-66-59-a	8550	近世	アイヌ	0B	楕円形棒状材		板目		(142.0)	24.0	12.0	27.6	表面に削り時の刃傷痕が多数認められる	E	e	9	25	192
1104	美々8遺跡XVI	1993	83	道埋文	V-073-306	c-66-50-b	8551	近世	アイヌ	0B	角棒状材		板目	○	276.0	35.0	16.0	89.8	上端部は炭化し、下端部は切截されている	E	e	9	25	189
1105	美々8遺跡XVI	1993	83	道埋文	V-074-307	c-66-49-a	8552	近世	アイヌ	0B	楕円形棒状材	スギ？	柾目	○	(445.0)	35.0	19.0	205.0	先端部が除々に細くなる。上端部側縁と下端部が炭化	E	e	9	25	192
1106	美々8遺跡XVI	1993	83	道埋文	V-074-308	c-66-59-a	8553	近世	アイヌ	0B	楕円形棒状材		柾目		(398.0)	39.0	18.0	165.6	両端部を欠損している。下端部が幅広となる	E	e	9	25	192
1107	美々8遺跡XVI	1993	83	道埋文	V-074-309	c-66-48-b	8554	近世	アイヌ	0B	紡錘形棒状板材		柾目	○	(268.0)	35.0	17.0	69.5	両端部を欠損する。表面が炭化している	E	e	9	25	192
1108	美々8遺跡XVI	1993	83	道埋文	V-074-310	c-66-69-b	8555	近世	アイヌ	0B	紡錘形棒状板材	スギ	板目		(215.0)	37.0	14.0	52.0	先端部が除々に細くなる舌先形せる。下端部を欠損	E	e	9	25	192
1109	美々8遺跡XVI	1993	83	道埋文	V-074-311	c-67-50-d	8556	近世	アイヌ	0B	紡錘形棒状板材	モクレン	柾目		(240.0)	35.0	14.0	62.0	両端部を欠損する。上端部は幅広で丸く加工	E	e	9	25	192
1110	美々8遺跡XVI	1993	83	道埋文	V-074-312	c-66-59-c	8557	近世	アイヌ	0B	紡錘形棒状板材	スギ	柾目		(327.0)	30.0	7.0	47.0	上端部に円孔が1か所。下端部は切り出されている	E	e	9	25	192
1111	美々8遺跡XVI	1993	83	道埋文	V-075-313	c-66-59-c	8558	近世	アイヌ	0B	蒲鉾形棒状板材		柾目		(220.0)	28.0	9.0	28.0	上端部は欠損する。先端部は除々に細く鳴る舌先形である	E	e	9	25	190
1112	美々8遺跡XVI	1993	83	道埋文	V-075-314	c-66-59-c	8559	近世	アイヌ	0B	蒲鉾形棒状板材		柾目		(217.0)	32.0	9.0	30.0	除端部が細く突がる。下端部は斜めに切截されている	E	e	9	25	190
1113	美々8遺跡XVI	1993	83	道埋文	V-075-315	c-66-49-d	8560	近世	アイヌ	0B	蒲鉾形棒状板材		柾目		(232.0)	21.0	9.0	32.6	上端部は欠損。下端部はやや細い。刃傷痕多数	E	e	9	25	190
1114	美々8遺跡XVI	1993	83	道埋文	V-075-316	c-67-70-b	8561	近世	アイヌ	0B	蒲鉾形棒状板材		柾目		(199.0)	24.0	8.0	27.7	表面の腐朽著しい	E	e	9	25	190
1115	美々8遺跡XVI	1993	83	道埋文	V-075-317	c-67-67-c	8562	近世	アイヌ	0B	蒲鉾形棒状板材		柾目	○	(151.0)	20.0	6.0	14.7	上端部は欠損。下端部表面に炭化部分がある	E	e	9	25	190
1116	美々8遺跡XVI	1993	83	道埋文	V-075-318	c-66-48-d	8563	近世	アイヌ	0B	蒲鉾形棒状板材		柾目		(190.0)	23.0	7.0	23.4	下端部は欠損。上端部の幅がやや細く加工されている	E	e	9	25	190
1117	美々8遺跡XVI	1993	83	道埋文	V-075-319	c-67-70-b	8564	近世	アイヌ	0B	蒲鉾形棒状板材		柾目		(193.0)	19.0	9.0	22.0	上端部は欠損。下端部は摩耗している	E	e	9	25	190
1118	美々8遺跡XVI	1993	83	道埋文	V-075-320	c-66-49-d	8565	近世	アイヌ	0B	蒲鉾形棒状板材	スギ？	柾目		(222.0)	32.0	9.0	46.6	下端部は欠損。上端部に削り痕が顕著に残る	E	e	9	25	190
1119	美々8遺跡XVI	1993	83	道埋文	V-075-321	c-67-60-a	8566	近世	アイヌ	0B	蒲鉾形棒状板材		柾目		(270.0)	23.0	9.0	38.2	両端部を欠損する	E	e	9	25	190
1120	美々8遺跡XVI	1993	83	道埋文	V-075-322	c-67-50-a	8567	近世	アイヌ	0B	蒲鉾形棒状板材		半円		(244.0)	20.0	10.0	28.8	上端部を欠損する。平行な刃傷痕が認められる	E	e	9	25	190
1121	美々8遺跡XVI	1993	83	道埋文	V-075-323	c-66-49-c	8568	近世	アイヌ	0B	蒲鉾形棒状板材		板目		(278.0)	278.0	12.0	60.0	両端部を欠損する	E	e	9	25	190
1122	美々8遺跡XVI	1993	83	道埋文	V-075-324	c-66-48-c	8569	近世	アイヌ	0B	紡錘形棒状材		柾目		(184.0)	184.0	6.0	17.0	両端部を欠損する。斜行した刃傷痕がみとめられる	E	e	9	25	192
1123	美々8遺跡XVI	1993	83	道埋文	V-076-325	c-67-60-a	8570	近世	アイヌ	0B	薄柾目棒状板材	スギ？	柾目		(289.0)	21.0	7.0	33.7	上端部を欠損を欠損する。下端部は舌先状に削りだされる	E	e	9	25	190
1124	美々8遺跡XVI	1993	83	道埋文	V-076-326	c-67-50-b	8571	近世	アイヌ	0B	薄柾目棒状板材		柾目		(198.0)	38.0	8.0	46.0	やや幅広な上端部を欠損する	E	e	9	25	190
1125	美々8遺跡XVI	1993	83	道埋文	V-076-327	c-66-59-a	8572	近世	アイヌ	0B	薄柾目棒状板材		柾目		(278.0)	25.0	3.0	15.3	全体の腐朽が著しい	E	e	9	25	190
1126	美々8遺跡XVI	1993	83	道埋文	V-076-328	c-67-60-d	8573	近世	アイヌ	0B	竹材		1/4割		208.0	29.0	9.0	29.0	表面に刃傷痕が多数認められる。下端部に節がある	D	d	8	24	184
1127	美々8遺跡XVI	1993	83	道埋文	V-076-329	c-66-48-d	8574	近世	アイヌ	0B	竹材		1/4割		(77.0)	10.0	5.0	1.8	中央部に節がある。内面が削られている	D	d	8	24	184
1128	美々8遺跡XVI	1993	83	道埋文	V-076-330	c-66-48-d	8575	近世	アイヌ	0B	有孔板材	ハリギリ	板目		122.0	194.0	21.0	358.0	上端部に2か所の角孔が並んでいる	E	e	9	25	197
1129	美々8遺跡XVI	1993	83	道埋文	V-076-331	c-67-60-c	8576	近世	アイヌ	0B	有孔板材	ハリギリ	板目		(114.0)	139.0	23.0	222.0	角孔が3か所ある	E	e	9	25	197
1130	美々8遺跡XVI	1993	83	道埋文	V-077-332	c-67-50-d	8577	近世	アイヌ	0B	有孔板材	ハリギリ	板目		(112.0)	(134.0)	14.0	162.0	片側によった角孔が1か所ある	E	e	9	25	197
1131	美々8遺跡XVI	1993	83	道埋文	V-077-333	c-66-59-a	8578	近世	アイヌ	0B	有孔板材		板目		(154.0)	33.0	16.0	54.0	上端部の側縁には抉りがあり、下端部に角孔が1か所	E	e	9	25	197
1132	美々8遺跡XVI	1993	83	道埋文	V-077-334	c-66-59-d	8579	近世	アイヌ	0B	有孔板材		柾目		(208.0)	60.0	20.0	20.0	上端部に角孔が1か所ある	E	e	9	25	197
1133	美々8遺跡XVI	1993	83	道埋文	V-077-335	c-67-60-a	8580	近世	アイヌ	0B	有孔板材		柾目		(159.0)	(47.0)	6.0	6.0	上端部の角孔部が欠損し、角抉りとなっている	E	e	9	25	197
1134	美々8遺跡XVI	1993	83	道埋文	V-077-336	c-66-48-d	8581	近世	アイヌ	0B	有孔板材	ハリギリ	板目		(228.0)	(118.0)	23.0	23.0	上端部の角に角孔が1か所ある	E	e	9	25	197
1135	美々8遺跡XVI	1993	83	道埋文	V-078-337	c-67-60-d	8582	近世	アイヌ	0B	有孔板材	ハンノキ	板目		(272.0)	97.0	24.0	320.0	湾曲し、中央が稜線となる。両端に2か所角孔がある	E	e	9	25	197
1136	美々8遺跡XVI	1993	83	道埋文	V-078-338	c-66-69-b	8583	近世	アイヌ	0B	有孔板材	ハンノキ	板目		(277.0)	85.0	18.0	286.0	湾曲し、中央が稜線となる。両端に1か所角孔がある	E	e	9	25	197
1137	美々8遺跡XVI	1993	83	道埋文	V-078-339	c-67-60-d	8584	近世	アイヌ	0B	有孔板材		板目		(150.0)	44.0	15.0	55.8	3か所の角孔部分が欠損	E	e	9	25	197
1138	美々8遺跡XVI	1993	83	道埋文	V-078-340	c-66-48-d	8585	近世	アイヌ	0B	有孔板材		柾目		120.0	94.0	17.0	115.0	2か所の角孔部分が欠損。円孔と角孔の2種である	E	e	9	25	197
1139	美々8遺跡XVI	1993	83	道埋文	V-079-341	c-66-48-a	8586	近世	アイヌ	0B	有孔板材	スギ	板目		(457.0)	(78.0)	32.0	723.0	左右対称となる4か所の角孔がある	E	e	9	25	197
1140	美々8遺跡XVI	1993	83	道埋文	V-079-342	c-66-49-a	8587	近世	アイヌ	0B	有孔板材	ハリギリ	柾目	○	(325.0)	139.0	21.0	508.0	2か所の角孔がある	E	e	9	25	197
1141	美々8遺跡XVI	1993	83	道埋文	V-080-343	c-67-70-c	8588	近世	アイヌ	0B	有孔板材	シナノリキ	板目		*(419)	(80.0)	20.0	386.0	4～5か所の角孔部分を欠損	E	e	9	25	197
1142	美々8遺跡XVI	1993	83	道埋文	V-080-344	c-67-60-d	8589	近世	アイヌ	0B	有孔板材		柾目		(234.0)	(35.0)	(16.0)	57.0	上部に角孔1か所。側縁部角形の抉り	E	e	9	25	197
1143	美々8遺跡XVI	1993	83	道埋文	V-080-345	c-67-60-d	8590	近世	アイヌ	0B	有孔板材		板目		(323.0)	(108.0)	30.0	593.0	3か所の角孔がある	E	e	9	25	197
1144	美々8遺跡XVI	1993	83	道埋文	V-081-346	c-66-48-d	8591	近世	アイヌ	0B	抉入付板材	カツラ	板目		(132.0)	46.0	15.0	37.0	上部に突起部。側縁部に2か所の抉りがある	E	e	9	25	198
1145	美々8遺跡XVI	1993	83	道埋文	V-081-347	c-67-50-a	8592	近世	アイヌ	0B	抉入付板材		板目		(53.0)	22.0	4.0	3.7	周縁に刻目状の抉りがある	E	e	9	25	198
1146	美々8遺跡XVI	1993	83	道埋文	V-081-348	c-67-50-a	8593	近世	アイヌ	0B	抉入付板材		柾目		(108.0)	21.0	17.0	22.0	角孔部分から欠損したもの	E	e	9	25	198
1147	美々8遺跡XVI	1993	83	道埋文	V-081-349	c-66-59-c	8594	近世	アイヌ	0B	抉入付板材		柾目		(60.0)	18.0	6.0	4.0	側縁部に抉りがある	E	e	9	25	198
1148	美々8遺跡XVI	1993	83	道埋文	V-081-350	c-67-60-b	8595	近世	アイヌ	0B	抉入付板材	スギ	柾目	○	90.0	(43.0)	17.0	56.0	上部に抉りがある。下端部は炭化。曲物把手の抉り？	E	e	9	25	198

第６表　北海道内出土木製品属性一覧表（抜粋）

No.	遺跡名	報告年	報告書番号	調査機関	挿図番号	調査区遺構	遺物番号	時代1	時代2	対応層位	報告書種類名	樹種	木取り	焼痕	長(mm)	幅(mm)	厚(mm)	重量(g)	備考	分類1	分類2	分類3	分類4	分類5
1149	美々8遺跡XVI	1993	83	道埋文	V-081-351	c-66-49-a	8596	近世	アイヌ	0B	抉入付板材	スギ?	板目		73.0	(33.0)	17.0	28.0	上部に抉りがある。曲物把手の抉り?	E	e	9	25	198
1150	美々8遺跡XVI	1993	83	道埋文	V-081-352	c-66-49-b	8597	近世	アイヌ	0B	抉入付板材	ハリギリ	板目		(170.0)	(109.0)	12.0	112.0	上部に角形の抉りがある	E	e	9	25	198
1151	美々8遺跡XVI	1993	83	道埋文	V-081-353	c-67-70-c	8598	近世	アイヌ	0B	抉入付板材		柾目		139.0	31.0	12.0	29.2	下部側縁部に抉りがある	E	e	9	25	198
1152	美々8遺跡XVI	1993	83	道埋文	V-081-354	c-66-59-d	8599	近世	アイヌ	0B	抉入付板材		板目		(129.0)	(70.0)	21.0	110.1	上端部隅に突起部分が残る	E	e	9	25	198
1153	美々8遺跡XVI	1993	83	道埋文	V-081-355	c-66-59-a	8600	近世	アイヌ	0B	抉入付板材		板目		(155.0)	(37.0)	18.0	62.0	側縁中央に角形の抉りがある	E	e	9	25	198
1154	美々8遺跡XVI	1993	83	道埋文	V-082-356	c-66-59-d	8601	近世	アイヌ	0B	板材	ハリギリ	板目		(184.0)	59.0	21.0	158.0	側縁部の削り痕が顕著である	E	e	9	25	190
1155	美々8遺跡XVI	1993	83	道埋文	V-082-357	c-67-50-b	8602	近世	アイヌ	0B	板材		板目		100.0	(98.0)	15.0	95.0	側縁部が摩耗している	E	e	9	25	190
1156	美々8遺跡XVI	1993	83	道埋文	V-082-358	c-67-70-c	8603	近世	アイヌ	0B	板材	スギ	板目		(237.0)	(91.0)	12.0	151.0	表面に斜め方向の刃傷が残る	E	e	9	25	190
1157	美々8遺跡XVI	1993	83	道埋文	V-082-359	c-66-59-b	8604	近世	アイヌ	0B	板材	トネリコ	板目		*(111)	(66.0)	37.0	167.0	側縁部が丸い	E	e	9	25	190
1158	美々8遺跡XVI	1993	83	道埋文	V-082-360	c-67-70-c	8605	近世	アイヌ	0B	板材		板目		(170.0)	46.0	10.0	44.3	表面の削り痕が顕著である	E	e	9	25	190
1159	美々8遺跡XVI	1993	83	道埋文	V-082-361	c-67-70-c	8606	近世	アイヌ	0B	板材		板目		(144.0)	38.0	13.0	46.7	両端部が欠損している	E	e	9	25	190
1160	美々8遺跡XVI	1993	83	道埋文	V-082-362	c-67-50-a	8607	近世	アイヌ	0B	板材		柾目	○	116.0	53.0	16.0	46.0	上端部が炭化している	E	e	9	25	190
1161	美々8遺跡XVI	1993	83	道埋文	V-082-363	c-67-70-a	8608	近世	アイヌ	0B	板材		板目	○	90.0	40.0	22.0	61.6	上端部が炭化している	E	e	9	25	190
1162	美々8遺跡XVI	1993	83	道埋文	V-083-364	c-67-60-c	8609	近世	アイヌ	0B	柱材		股木		1538.0	82.0	70.0	2567.0	枝分かれ部を利用した「Y」形の受け部である	A	a	3	8	53
1163	美々8遺跡XVI	1993	83	道埋文	V-083-365	c-67-60-d	8610	近世	アイヌ	0B	柱材		股木		(1526.0)	143.0	81.0	4694.0	枝分かれ部を利用した「Y」形の受け部である	A	a	3	8	53
1164	美々8遺跡XVI	1993	83	道埋文	V-083-366	c-66-59-a	8611	近世	アイヌ	0B	柱材		股木		(514.0)	128.0	53.0	885.0	枝分かれ部を角形に削った受け部である	A	a	3	8	53
1165	美々8遺跡XVI	1993	83	道埋文	V-083-367	c-66-59-b	8612	近世	アイヌ	0B	柱材		丸木		(1338.0)	76.0	74.0	3531.0	上端部を欠損。先端は一面削りで極鋭角である	A	a	3	8	53
1166	美々8遺跡XVI	1993	83	道埋文	V-083-368	c-67-60-d	8613	近世	アイヌ	0B	柱材		丸木		(1426.0)	71.0	62.0	3101.0	上端部を欠損。先端部は四面削りで極鋭角である	A	a	3	8	53
1167	美々8遺跡XVI	1993	83	道埋文	V-084-369	c-66-59-b,c	8614	近世	アイヌ	0B	柱材		丸木		(1508.0)	118.0	101.0	8894.0	胴部が太く角形にけずっている。先端は多面削り極鋭角	A	a	3	8	53
1168	美々8遺跡XVI	1993	83	道埋文	V-084-370	c-67-60-d	8615	近世	アイヌ	0B	柱材		丸木		1645.0	65.0	67.0	2253.0	上端部を欠損。先端部は交差する2面削りで極鋭角	A	a	3	8	53
1169	美々8遺跡XVI	1993	83	道埋文	V-084-371	c-67-60-c	8616	近世	アイヌ	0B	母屋または垂木		丸木		(1507.0)	70.0	70.0	3529.0	上端部を欠損。先端部は一面削りで極鋭角である	A	a	3	8	54
1170	美々8遺跡XVI	1993	83	道埋文	V-084-372	c-66-59-c	8617	近世	アイヌ	0B	母屋または垂木		丸木		1345.0	100.0	106.0	8254.0	上端部は両側から粗い削り。先端部は四面削りで鋭角	A	a	3	8	54
1171	美々8遺跡XVI	1993	83	道埋文	V-085-373	c-67-50-b	8618	近世	アイヌ	0B	両端杭先状加工材		丸木	○	452.0	20.0	28.0	148.0	上端部四面削り、下端部一面削り。両端部が炭化	E	e	9	25	185
1172	美々8遺跡XVI	1993	83	道埋文	V-085-374	c-67-50-b	8619	近世	アイヌ	0B	両端杭先状加工材		丸木		501.0	28.0	29.0	284.1	上端部平坦に近い削り、下端部三面削り	E	e	9	25	185
1173	美々8遺跡XVI	1993	83	道埋文	V-085-375	c-67-60-d	8620	近世	アイヌ	0B	両端杭先状加工材		丸木		541.0	42.0	38.0	492.0	上端部二面削り、下端部四面削り	E	e	9	25	185
1174	美々8遺跡XVI	1993	83	道埋文	V-085-376	c-67-61-d	8621	近世	アイヌ	0B	両端杭先状加工材		丸木		552.0	43.0	39.0	632.0	上端部四面削り、下端部三面削り	E	e	9	25	185
1175	美々8遺跡XVI	1993	83	道埋文	V-085-377	c-66-59-a	8622	近世	アイヌ	0B	両端杭先状加工材		丸木		599.0	30.0	31.0	383.4	上端部四面削り、下端部三面削り	E	e	9	25	185
1176	美々8遺跡XVI	1993	83	道埋文	V-085-378	c-67-60-d	8623	近世	アイヌ	0B	両端杭先状加工材		丸木		714.0	46.0	47.0	942.0	上端部は斜め上からの切痕多数。下端部は三面削り	E	e	9	25	185
1177	美々8遺跡XVI	1993	83	道埋文	V-085-379	c-67-60-d	8624	近世	アイヌ	0B	両端杭先状加工材		丸木		601.0	52.0	50.0	1024.0	上端部一面削り、下端部4面削り	E	e	9	25	185
1178	美々8遺跡XVI	1993	83	道埋文	V-085-380	c-67-60-d	8625	近世	アイヌ	0B	両端杭先状加工材		丸木		425.0	55.0	56.0	588.0	上端粗い四面削り、下端部交差する二面削り	E	e	9	25	185
1179	美々8遺跡XVI	1993	83	道埋文	V-085-381	c-67-61-d	8626	近世	アイヌ	0B	根切痕材		股木		(528.0)	75.0	82.0	866.0	枝分かれ部分は一面削り。下端部欠損	E	e	9	26	999
1180	美々8遺跡XVI	1993	83	道埋文	V-086-382	c-67-60-b	8627	近世	アイヌ	0B	両端杭先状加工材		丸木		*502	32.0	32.0	239.2	上端部対面する2面削り、下端部一面削り	E	e	9	25	185
1181	美々8遺跡XVI	1993	83	道埋文	V-086-383	c-66-69-b	8628	近世	アイヌ	0B	両端杭先状加工材		丸木		*354	41.0	41.0	279.0	上端部四面削り、下端部一面削り。平坦面作出	E	e	9	25	185
1182	美々8遺跡XVI	1993	83	道埋文	V-086-384	c-67-60-a	8629	近世	アイヌ	0B	両端杭先状加工材		丸木		283.0	13.0	13.0	37.1	上端部一面削り、下端部四面削り	E	e	9	25	185
1183	美々8遺跡XVI	1993	83	道埋文	V-086-385	c-66-48-b	8630	近世	アイヌ	0B	杭状材		丸木		141.0	22.0	25.0	47.0	上端部斜め上からの切痕多数。先端部四面削り	E	e	9	25	185
1184	美々8遺跡XVI	1993	83	道埋文	V-086-386	c-67-60-d	8631	近世	アイヌ	0B	杭状材		丸木		307.0	29.0	29.0	160.7	上端部斜め上からの切痕多数。先端部五面削り	E	e	9	25	185
1185	美々8遺跡XVI	1993	83	道埋文	V-086-387	c-66-48-b	8632	近世	アイヌ	0B	杭状材		丸木		(144.0)	26.0	27.0	57.2	上端部斜め上からの切痕多数。先端部四面削り	E	e	9	25	185
1186	美々8遺跡XVI	1993	83	道埋文	V-086-388	c-67-60-c	8633	近世	アイヌ	0B	杭状材		丸木		146.0	40.0	42.0	115.0	上端部斜め上3方向からの切痕。先端部五面削り	E	e	9	25	185
1187	美々8遺跡XVI	1993	83	道埋文	V-0-870	c-66-48-c	8332	近世	アイヌ	0B	曲物・折敷片		板目		(120.0)	38.0	5.0	17.4	下端部の角が切り落とされている	A	a	3	9	67
1188	美々8遺跡XVI	1993	83	道埋文	V-087-389	c-67-60-a	8634	近世	アイヌ	0B	木端		丸木		146.0	69.0	63.0	326.2	上端部は鈍角に削られ、下端部対面する二面削り	E	e	9	25	203
1189	美々8遺跡XVI	1993	83	道埋文	V-087-390	c-66-48-b	8635	近世	アイヌ	0B	木端		丸木		93.0	38.0	29.0	70.0	表裏に平坦面作出。上端部は凸形に削り、下端部平ら	E	e	9	25	203
1190	美々8遺跡XVI	1993	83	道埋文	V-087-391	c-66-48-c	8636	近世	アイヌ	0B	木端		丸木		(120.0)	43.0	27.0	89.0	表裏に平坦面作出。上端部は凸形に削り、下端部平ら	E	e	9	25	203
1191	美々8遺跡XVI	1993	83	道埋文	V-087-392	c-67-60-b	8637	近世	アイヌ	0B	木端		丸木		82.0	51.0	49.0	113.0	両端部は顕著な切截痕である	E	e	9	25	203
1192	美々8遺跡XVI	1993	83	道埋文	V-087-393	c-66-59-b	8638	近世	アイヌ	0B	木端		丸木		83.0	58.0	45.0	88.3	両端部に切截痕が顕著	E	e	9	25	203
1193	美々8遺跡XVI	1993	83	道埋文	V-087-394	c-67-70-c	8639	近世	アイヌ	0B	炭化材		丸木	○	163.0	46.0	46.0	191.3	先端部は杭状に切截され、上端部が炭化している	E	e	9	25	203
1194	美々8遺跡XVI	1993	83	道埋文	V-087-395	c-67-70-c	8640	近世	アイヌ	0B	炭化材		1/4割	○	197.0	52.0	41.0	198.4	下端部が炭化している	E	e	9	25	203
1195	美々8遺跡XVI	1993	83	道埋文	V-087-396	c-67-70-c	8641	近世	アイヌ	0B	炭化材		丸木	○	(159.0)	36.0	36.0	132.2	先端部は杭状に切截され、上端部が炭化している	E	e	9	25	203
1196	美々8遺跡XVI	1993	83	道埋文	V-087-397	c-66-49-c	8642	近世	アイヌ	0B	枝切痕材		股木		236.0	93.0	38.0	219.7	切截痕はすべて一面削り	E	e	9	25	194
1197	美々8遺跡XVI	1993	83	道埋文	V-088-398	c-66-59-b	8643	近世	アイヌ	0B	みつあみ状紐				(89.0)	18.0	6.0	4.5	おぶり紐等の組紐部分に似る	A	a	3	11	116
1198	美々8遺跡XVI	1993	83	道埋文	V-088-399	c-66-59-b	8644	近世	アイヌ	0B	撚り紐				(105.0)	5.0	5.0	1.2	LR撚り。他に比べやや細い	A	a	3	11	117
1199	美々8遺跡XVI	1993	83	道埋文	V-088-400	c-67-70-c	8645	近世	アイヌ	0B	撚り縄				(74.0)	9.0	9.0	1.4	LR撚り。撚りがやや戻っている	A	a	3	11	116
1200	美々8遺跡XVI	1993	83	道埋文	V-088-401	c-67-70-b	8646	近世	アイヌ	0B	撚り縄				(152.0)	14.0	14.0	3.8	LR撚り。他に同様の破片が3点ある	A	a	3	11	116
1201	美々8遺跡XVI	1993	83	道埋文	V-088-402	c-66-49-c	8647	近世	アイヌ	0B	撚り縄				(149.0)	17.0	15.0	6.3	LR撚り。他に破片がある	A	a	3	11	116

第６表　北海道内出土木製品属性一覧表（抜粋）

No.	遺跡名	報告年	報告書番号	調査機関	挿図番号	調査区遺構	遺物番号	時代1	時代2	対応層位	報告書種類名	樹種	木取り	焼痕	長(mm)	幅(mm)	厚(mm)	重量(g)	備考	分類1	分類2	分類3	分類4	分類5
1202	美々8遺跡XVI	1993	83	道埋文	V-088-403	c-66-59-b	8648	近世	アイヌ	0B	撚り縄				(135.0)	9.0	9.0	10.3	LR撚り。上部は戻っている	A	a	3	11	116
1203	美々8遺跡XVI	1993	83	道埋文	V-088-404	c-67-50-d	8649	近世	アイヌ	0B	縄結目				(15.0)	14.0	6.0	0.7	繊維が幅広である	A	a	3	11	116
1204	美々8遺跡XVI	1993	83	道埋文	V-088-405	c-66-59-a,b	8650	近世	アイヌ	0B	縄結目				(29.0)	16.0	7.0	1.2	繊維が幅広である	A	a	3	11	116
1205	美々8遺跡XVI	1993	83	道埋文	V-088-406	c-66-49-c	8651	近世	アイヌ	0B	頭部挿入細帯状樹皮巻	サクラ?			*(180)	42.0	49.0	3.0	コケシ頭状端部をスリットに挿入。中央に釘穴がある	A	a	3	11	115
1206	美々8遺跡XVI	1993	83	道埋文	V-088-407	c-66-69-b	8652	近世	アイヌ	0B	頭部挿入細帯状樹皮巻	サクラ?			41.0	14.0	11.0	1.3	コケシ頭状端部をスリットに挿入。	A	a	3	11	115
1207	美々8遺跡XVI	1993	83	道埋文	V-088-408	c-66-49-c	8653	近世	アイヌ	0B	頭部挿入細帯状樹皮巻	サクラ?			36.0	23.0	8.0	0.9	コケシ頭状端部をスリットに挿入。	A	a	3	11	115
1208	美々8遺跡XVI	1993	83	道埋文	V-088-409	c-66-59-c	8654	近世	アイヌ	0B	頭部挿入細帯状樹皮巻	サクラ?			19.0	46.0	15.0	1.0	コケシ頭状端部をスリットに挿入。	A	a	3	11	115
1209	美々8遺跡XVI	1993	83	道埋文	V-088-410	c-66-59-b	8655	近世	アイヌ	0B	頭部挿入細帯状樹皮巻	サクラ?			(123.0)	8.0	1.0	1.0	コケシ頭状端部をスリットに挿入。スリット部欠損	A	a	3	11	115
1210	美々8遺跡XVI	1993	83	道埋文	V-088-411	c-67-60-a	8656	近世	アイヌ	0B	釘打込細帯状樹皮巻				(140.0)	6.0	2.0	1.2	中央部に釘穴がある	A	a	3	11	115
1211	美々8遺跡XVI	1993	83	道埋文	V-088-412	c-67-60-a	8657	近世	アイヌ	0B	釘打込細帯状樹皮巻	サクラ?			(154.0)	8.0	3.0	2.1	中央部に釘穴がある	A	a	3	11	115
1212	美々8遺跡XVI	1993	83	道埋文	V-088-413	c-66-48-a	8658	近世	アイヌ	0B	釘打込細帯状樹皮巻				(42.0)	*7	7.0	3.5	3枚重ねの樹皮。角形の対象物の形が残る	A	a	3	11	115
1213	美々8遺跡XVI	1993	83	道埋文	V-088-414	c-66-49-a	8659	近世	アイヌ	0B	結束細帯状樹皮巻	サクラ?			(40.0)	8.0	2.0	4.0	結目が残る	A	a	3	11	115
1214	美々8遺跡XVI	1993	83	道埋文	V-088-415	c-66-48-b	8660	近世	アイヌ	0B	結束細帯状樹皮巻	サクラ?			(37.0)	9.0	1.0	1.7	結目が残る	A	a	3	11	115
1215	美々8遺跡XVI	1993	83	道埋文	V-088-416	c-66-48-b	8661	近世	アイヌ	0B	結束細帯状樹皮巻	サクラ?			(100.0)	10.0	2.0	8.0	結目が残る	A	a	3	11	115
1216	美々8遺跡XVI	1993	83	道埋文	V-088-417	c-66-49-d	8662	近世	アイヌ	0B	結束細帯状樹皮巻	サクラ?			(49.0)	7.0	2.0	3.0	結目が残る	A	a	3	11	115
1217	美々8遺跡XVI	1993	83	道埋文	V-088-418	c-66-59-a	8663	近世	アイヌ	0B	結束細帯状樹皮巻	サクラ?			(62.0)	12.0	2.0	11.0	結目が残る	A	a	3	11	115
1218	美々8遺跡XVI	1993	83	道埋文	V-088-419	c-66-49-a	8664	近世	アイヌ	0B	結束細帯状樹皮巻				47.0	8.0	2.0	2.6	結目が残る	A	a	3	11	115
1219	美々8遺跡XVI	1993	83	道埋文	V-088-420	c-66-48-c	8665	近世	アイヌ	0B	結束細帯状樹皮巻	サクラ?			40.0	12.0	2.0	4.6	結目が残る	A	a	3	11	115
1220	美々8遺跡XVI	1993	83	道埋文	V-088-421	c-66-48-c	8666	近世	アイヌ	0B	結束細帯状樹皮巻	サクラ?			(30.0)	7.0	2.0	1.4	結目が残る	A	a	3	11	115
1221	美々8遺跡XVI	1993	83	道埋文	V-088-422	c-66-49-d	8667	近世	アイヌ	0B	結束細帯状樹皮巻	サクラ?			(26.0)	7.0	2.0	1.8	結目が残る	A	a	3	11	115
1222	美々8遺跡XVI	1993	83	道埋文	V-089-423	c-66-49-d	8668	近世	アイヌ	0B	結束細帯状樹皮巻	サクラ?			(56.0)	8.0	2.0	2.0	結目が残る	A	a	3	11	115
1223	美々8遺跡XVI	1993	83	道埋文	V-089-424	c-67-60-d	8669	近世	アイヌ	0B	結束細帯状樹皮巻	サクラ?			(66.0)	6.0	3.0	3.0	結目が残る。端部に切截痕がある	A	a	3	11	115
1224	美々8遺跡XVI	1993	83	道埋文	V-089-425	c-66-49-d	8670	近世	アイヌ	0B	差込細帯状樹皮巻	サクラ?			(68.0)	8.0	3.0	6.9	渦巻状。片側末端部が薄くなり、おれている	A	a	3	11	115
1225	美々8遺跡XVI	1993	83	道埋文	V-089-426	c-66-49-d	8671	近世	アイヌ	0B	差込細帯状樹皮巻	サクラ?			(149.0)	49.0	11.0	17.9	渦巻状。片側末端部が薄くなっている	A	a	3	11	115
1226	美々8遺跡XVI	1993	83	道埋文	V-089-427	c-67-60-d	8672	近世	アイヌ	0B	螺旋細帯状樹皮巻	シラカンバ			(127.0)	43.0	2.0	37.0	樹皮がのびて螺旋状となっている	A	a	3	12	120
1227	美々8遺跡XVI	1993	83	道埋文	V-089-428	c-66-48-b	8673	近世	アイヌ	0B	筒形太帯状樹皮巻	シラカンバ			(126.0)	43.0	38.0	95.0	筒形に巻かれている	A	a	3	12	120
1228	美々8遺跡XVI	1993	83	道埋文	V-089-429	c-66-59-b	8674	近世	アイヌ	0B	漆塗折敷側板				(58.0)	32.0	8.0	14.6	一手切り折敷の角側板	A	a	3	9	79
1229	美々8遺跡XVI	1993	83	道埋文	V-094-001	101	8675	近世	アイヌ	0B	車櫂受軸部	ハンノキ	柾目		*(481)	(61.0)	22.0	302.0	軸差込式。差込孔を欠損	B	b2	6	21	168
1230	美々8遺跡XVI	1993	83	道埋文	V-094-002	105	8676	近世	アイヌ	0B	回転式離頭銛中柄部	アジサイ	半割		176.0	12.0	10.0	12.0	両側面に返しのある抉り。矢中柄、ヤスの可能性あり	B	b1	4	14	137
1231	美々8遺跡XVI	1993	83	道埋文	V-094-003	109	8677	近世	アイヌ	0B	把手状製品	カエデ	板目		*(237)	(74.0)	37.0	133.0	上部欠損。下部に抉りある	A	a	3	9	68
1232	美々8遺跡XVI	1993	83	道埋文	V-094-004	105	8678	近世	アイヌ	0B	曲物底・蓋	スギ	柾目		71.0	72.0	6.0	22.0	表にイトクバ状の線刻	A	a	3	9	70
1233	美々8遺跡XVI	1993	83	道埋文	V-094-005	109	8679	近世	アイヌ	0B	樽蓋	スギ	柾目	○	*(352)	342.0	15.0	1230.0	表面に炭化部分ある。片側は板目取り	A	a	3	9	82
1234	美々8遺跡XVI	1993	83	道埋文	V-094-006	109	8680	近世	アイヌ	0B	盆状容器底	ハリギリ	板目		(151.0)	(70.0)	14.0	80.0	わずかに湾曲している。7と同一個体	A	a	3	9	90
1235	美々8遺跡XVI	1993	83	道埋文	V-094-007	109	8681	近世	アイヌ	0B	盆状容器底	ハリギリ	板目		*(123)	(69.0)	17.0	72.0	側縁部がわずかに立ち上がる	A	a	3	9	90
1236	美々8遺跡XVI	1993	83	道埋文	V-095-008	109	8682	近世	アイヌ	0B	腰当状製品	ハリギリ	柾目	○	*(199)	21.0	(63.0)	179.0	下側縁部に抉りある。9と同一個体	A	a	1	5	36
1237	美々8遺跡XVI	1993	83	道埋文	V-095-009	109	8683	近世	アイヌ	0B	腰当状製品	ハリギリ	柾目		(72.0)	15.0	(46.0)	37.0	8と同一個体	A	a	1	5	36
1238	美々8遺跡XVI	1993	83	道埋文	V-095-010	109	8684	近世	アイヌ	0B	縁付有孔角板材	ハリギリ	柾目		*(405)	(279.0)	59.0	1996.0	側縁部立ち上がる。7か所に角孔	E	e	9	25	197
1239	美々8遺跡XVI	1993	83	道埋文	V-095-011	109	8685	近世	アイヌ	0B	箸状製品	ブナ			*(188)	7.0	6.0	4.5	A3類。胴部断面円形	A	a	2	6	43
1240	美々8遺跡XVI	1993	83	道埋文	V-095-012	108	8686	近世	アイヌ	0B	軸状製品	トネリコ	1/4割		190.0	20.0	16.0	65.0	先端部摩耗	E	e	9	25	195
1241	美々8遺跡XVI	1993	83	道埋文	V-095-013	109	8687	近世	アイヌ	0B	抉入付角棒状材	スギ	柾目		201.0	18.0	14.0	35.5	上部側縁に抉りある	E	e	9	25	198
1242	美々8遺跡XVI	1993	83	道埋文	V-095-014	105	8688	近世	アイヌ	0B	板片	ハンノキ	木口		*(99)	21.0	10.0	13.8	円板状の板の破片	E	e	9	25	190
1243	美々8遺跡XVI	1993	83	道埋文	V-095-015	101	8689	近世	アイヌ	0B	抉入付丸棒状材	ハンノキ	丸木		(83.0)	10.0	16.0	4.6	上部に抉りある	E	e	9	25	198
1244	美々8遺跡XVI	1993	83	道埋文	V-095-016	109	8690	近世	アイヌ	0B	角棒状材	ハリギリ	柾目	○	(111.0)	29.0	24.0	36.0	六角形に面取り加工	E	e	9	25	189
1245	美々8遺跡XVI	1993	83	道埋文	V-095-017	108	8691	近世	アイヌ	0B	抉入付板材	ハリギリ	柾目		(136.0)	33.0	19.0	49.0	側縁部抉りある。縦割れした下有孔板材か	E	e	9	25	198
1246	美々8遺跡XVI	1993	83	道埋文	V-096-018	109	8692	近世	アイヌ	0B	薄柾目棒状板	スギ	柾目		*(450)	35.0	5.0	46.0	先端部に向かって幅が狭くなる	E	e	9	25	190
1247	美々8遺跡XVI	1993	83	道埋文	V-096-019	109	8693	近世	アイヌ	0B	杭状作業台	イヌエンジュ	板目		465.0	80.0	59.0	1322.0	表裏に刃物の打撃痕多数ある	A	a	3	10	109
1248	美々8遺跡XVI	1993	83	道埋文	V-096-020	102	8694	近世	アイヌ	0B	木端	ハンノキ	板目		77.0	53.0	34.0	98.0	断面三角形。木口面に切痕ある	E	e	9	25	203
1249	美々8遺跡XVI	1993	83	道埋文	V-096-021	108	8695	近世	アイヌ	0B	割材	ハリギリ	割材		(138.0)	(55.0)	72.0	169.0	円孔がある	E	e	9	25	191
1250	美々8遺跡XVI	1993	83	道埋文	V-096-022	105	8696	近世	アイヌ	0B	有孔板材	樹皮	板目		(133.0)	(98.0)	10.0	60.0	円孔1か所	E	e	9	25	197
1251	美々8遺跡XVI	1993	83	道埋文	V-097-023	101	8697	近世	アイヌ	0B	有孔板材	モミ	柾目		(237.0)	118.0	21.0	329.0	角孔3か所	E	e	9	25	197
1252	美々8遺跡XVI	1993	83	道埋文	V-097-024	108	8698	近世	アイヌ	0B	有孔板材	ハリギリ	1/4割	○	(382.0)	63.0	40.0	423.0	上部に角孔、側円に抉りある	E	e	9	25	197
1253	美々8遺跡XVI	1993	83	道埋文	V-097-025	104	8699	近世	アイヌ	0B	有孔板材	キハダ	柾目		(373.0)	53.0	40.0	486.0	上部2か所に角孔ある。胴部に紐の圧痕	E	e	9	25	197
1254	美々8遺跡XVI	1993	83	道埋文	V-097-026	101	8700	近世	アイヌ	0B	杭状材	コナラ	丸木		(1381.0)	65.0	58.0	2266.0	先端部1面削り、緩鋭角	E	e	9	25	185
1255	美々8遺跡XVI	1993	83	道埋文	V-097-027	109	8701	近世	アイヌ	0B	鈎状材		股木		(479.0)	(65.0)	54.0	659.0	鈎状の部分欠損。上部分解顕著	E	e	9	25	194
1256	美々8遺跡XVI	1993	83	道埋文	V-101-001	c-67-81		近世	アイヌ	0B	立杭		丸木		(290.0)	65.0	60.0	(633.0)	樹皮が残っている	A	a	9	25	185
1257	美々8遺跡XVI	1993	83	道埋文	V-101-002	c-67-92		近世	アイヌ	0B	立杭		丸木		(888.0)	62.0	70.0	(2680.0)	樹皮あり	A	a	9	25	185
1258	美々8遺跡XVI	1993	83	道埋文	V-101-003	c-76-81,82		近世	アイヌ	0B	横木		丸木		(1438.0)	90.0	85.0	(5570.0)	炭化部分あり	E	e	9	26	999
1259	美々8遺跡XVI	1993	83	道埋文	V-101-004	c-67-92		近世	アイヌ	0B	横木		丸木		(578.0)	96.0	74.0	(2119.0)	2点接合。樹皮あり	E	e	9	26	999
1260	美々8遺跡XVI	1993	83	道埋文	V-101-005	c-67-92		近世	アイヌ	0B	横木		丸木		(869.0)	53.0	49.0	(1246.0)		E	e	9	26	999
1261	美々8遺跡XVI	1993	83	道埋文	V-101-006	c-67-92		近世	アイヌ	0B	横木		丸木		(734.0)	84.0	82.0	(2968.0)	樹皮あり	E	e	9	26	999
1262	美々8遺跡XVI	1993	83	道埋文	V-102-007	c-67-92		近世	アイヌ	0B	立杭		丸木		(618.0)	77.0	82.0	(1852.0)	樹皮あり	A	a	9	25	185
1263	美々8遺跡XVI	1993	83	道埋文	V-102-008	c-67-92		近世	アイヌ	0B	立杭		丸木		(660.0)	78.0	73.0	(1719.0)	樹皮あり	A	a	9	25	185
1264	美々8遺跡XVI	1993	83	道埋文	V-102-009	c-67-92		近世	アイヌ	0B	立杭		丸木		(444.0)	66.0	62.0	(1017.0)	樹皮あり	A	a	9	25	185
1265	美々8遺跡XVI	1993	83	道埋文	V-102-010	c-67-71		近世	アイヌ	0B	立杭		丸木		(485.0)	55.0	71.0	(686.0)		A	a	9	25	185
1266	美々8遺跡XVI	1993	83	道埋文	V-103-011	c-67-92		近世	アイヌ	0B	立杭		丸木		(157.0)	60.0	49.0	(192.0)		A	a	9	25	185
1267	美々8遺跡XVI	1993	83	道埋文	V-103-012	c-67-92		近世	アイヌ	0B	立杭		丸木		(579.0)	70.0	78.0	(1552.0)		A	a	9	25	185
1268	美々8遺跡XVI	1993	83	道埋文	V-103-013	b-67-03		近世	アイヌ	0B	立杭		丸木		(696.0)	100.0	103.0	(2922.0)	樹皮あり	A	a	9	25	185
1269	美々8遺跡XVI	1993	83	道埋文	V-103-014	c-67-81		近世	アイヌ	0B	立杭		丸木		(237.0)	34.0	32.0	(172.0)	腐蝕部分に横方向にヒビがはいる。下部は芯が抜けている	A	a	9	25	185
1270	美々8遺跡XVI	1993	83	道埋文	V-103-015	c-67-91		近世	アイヌ	0B	立杭		丸木		(430.0)	60.0	58.0	(631.0)	樹皮が残っている	A	a	9	25	185
1271	美々8遺跡XVI	1993	83	道埋文	V-103-016	c-67-81		近世	アイヌ	0B	立杭		板		(245.0)	(71.0)	(39.0)	(229.0)	立杭	E	e	9	25	189
1272	美々8遺跡XVI	1993	83	道埋文	V-109-001	b-67-03	8702	近世	アイヌ	0B	握部付容器	ハンノキ	横木		*(245)	108.0	33.0	192.0	先端部欠損。一本造り。底と握部に段差がない	A	a	3	9	96
1273	美々8遺跡XVI	1993	83	道埋文	V-109-002	c-67-81	8703	近世	アイヌ	0B	櫂柄握部	ハンノキ	柾目		138.0	58.0	25.0	80.0	「V」字形。残存する櫂柄はサクラ属。目釘がある	B	b2	6	21	167

第６表　北海道内出土木製品属性一覧表（抜粋）

№	遺跡名	報告年	報告書番号	調査機関	挿図番号	調査区遺構	遺物番号	時代1	時代2	対応層位	報告書種類名	樹種	木取り	焼痕	長(mm)	幅(mm)	厚(mm)	重量(g)	備考	分類1	分類2	分類3	分類4	分類5
1274	美々8遺跡XVI	1993	83	道理文	V-109-003	c-67-85	8704	近世	アイヌ	0B	回転式離頭銛中柄部	ノリウツギ	半割		(260.0)	20.0	11.0	36.0	小さな抉りがある。両端部の摩耗は著しい	B	b1	4	14	137
1275	美々8遺跡XVI	1993	83	道理文	V-109-004	c-67-82	8705	近世	アイヌ	0B	柄・棹との接合部	アジサイ	丸木		(86.0)	12.0	11.0	6.5	抉り2か所。基部端欠損	B	b1	4	14	136
1276	美々8遺跡XVI	1993	83	道理文	V-109-005	c-67-80	8706	近世	アイヌ	0B	柄・棹との接合部	アジサイ	1/4割		68.0	14.0	19.0	10.4	イトクバ状の刻みがある。刻目2か所	B	b1	4	14	136
1277	美々8遺跡XVI	1993	83	道理文	V-109-006	c-67-92	8707	近世	アイヌ	0B	針状製品	アジサイ	丸木		224.0	17.0	16.0	37.5	貫通した円孔1か所	A	a	3	8	61
1278	美々8遺跡XVI	1993	83	道理文	V-109-007	b-67-03	8708	近世	アイヌ	0B	鈎形木鍬	コナラ	股木		(199.0)	(124.0)	31.0	128.4	尖端部欠損	B	b1	4	16	149
1279	美々8遺跡XVI	1993	83	道理文	V-110-008	c-67-91	8709	近世	アイヌ	0B	抉入付丸棒状材	ヤナギ	丸木		(125.0)	32.0	25.0	32.3	コケシ状の頭部。帯状の抉り	E	e	9	25	198
1280	美々8遺跡XVI	1993	83	道理文	V-110-009	c-67-81	8710	近世	アイヌ	0B	抉入付丸材	サクラ	丸木		196.0	65.0	66.0	536.0	両端部平坦。角形の抉り	E	e	9	25	198
1281	美々8遺跡XVI	1993	83	道理文	V-110-010	c-67-91	8711	近世	アイヌ	0B	曲物底板	スギ？・ヒノキ？	柾目		114.0	46.0	5.0	15.2	側面に釘孔3か所	A	a	3	9	70
1282	美々8遺跡XVI	1993	83	道理文	V-110-011	c-67-81	8712	近世	アイヌ	0B	栓	スギ？・ヒノキ？	板柾	○	*57	32.0	33.0	41.0	取上№・523と接合。円錐台形。焼印がつく	A	a	3	9	85
1283	美々8遺跡XVI	1993	83	道理文	V-110-012	c-67-91	8713	近世	アイヌ	0B	栓	スギ？	板柾		70.0	32.0	30.0	3.8	円錐台形。頭部につぶれ痕がある	A	a	3	9	85
1284	美々8遺跡XVI	1993	83	道理文	V-110-013	c-67-81	8714	近世	アイヌ	0B	栓	スギ	板柾		*70	30.0	24.0	26.6	円錐台形。	A	a	3	9	85
1285	美々8遺跡XVI	1993	83	道理文	V-110-014	c-67-80	8715	近世	アイヌ	0B	栓	スギ？・ヒノキ？	板柾		44.0	31.0	30.0	25.4	円錐台形。	A	a	3	9	85
1286	美々8遺跡XVI	1993	83	道理文	V-110-015	c-67-92	8716	近世	アイヌ	0B	樽側板	スギ	板目		407.0	58.0	17.0	288.4	口縁部側厚い。底板をはめ痕跡と釘孔がある	A	a	3	9	84
1287	美々8遺跡XVI	1993	83	道理文	V-111-016	c-67	8717	近世	アイヌ	0B	箸状製品		板目		(320.0)	13.0	9.0	22.6	B類。断面楕円形。上端部腐朽	A	a	2	6	43
1288	美々8遺跡XVI	1993	83	道理文	V-111-017	c-67-93	8718	近世	アイヌ	0B	箸状製品		丸木		(257.0)	9.0	8.0	10.8	C類。断面円形。両端部わずか欠損	A	a	2	6	43
1289	美々8遺跡XVI	1993	83	道理文	V-111-018	c-67-81	8719	近世	アイヌ	0B	箸状製品		板目		209.0	9.0	7.0	8.3	A1類。胴部断面角形	A	a	2	6	43
1290	美々8遺跡XVI	1993	83	道理文	V-111-019	c-67-91	8720	近世	アイヌ	0B	箸状製品		板目		(104.0)	8.0	7.0	3.6	上端部欠損。断面円形	A	a	2	6	43
1291	美々8遺跡XVI	1993	83	道理文	V-111-020	c-67-80	8721	近世	アイヌ	0B	箸状製品		板目		*(154)	7.0	6.0	3.3	両端部欠損し、2点に割れている。断面円形	A	a	2	6	43
1292	美々8遺跡XVI	1993	83	道理文	V-111-021	c-67-81	8722	近世	アイヌ	0B	串状製品		1/4割	○	(300.0)	15.0	13.0	26.5	B類。断面三角形。上端部炭化	A	a	2	6	44
1293	美々8遺跡XVI	1993	83	道理文	V-111-022	c-67-93	8723	近世	アイヌ	0B	串状製品	タケ	割		*(211)	12.0	4.0	4.1	H類。内面から薄くけずられている。上端部に節目	A	a	2	6	44
1294	美々8遺跡XVI	1993	83	道理文	V-111-023	c-67-82	8724	近世	アイヌ	0B	串状製品		柾目	○	(241.0)	11.0	7.0	13.1	D類。側縁中央に刻目2か所。下端部に炭化部分	A	a	2	6	44
1295	美々8遺跡XVI	1993	83	道理文	V-111-024	c-67-82	8725	近世	アイヌ	0B	ピン状製品		柾目		(129.0)	11.0	6.0	4.8	断面楕円形	E	e	9	25	196
1296	美々8遺跡XVI	1993	83	道理文	V-111-025	c-67-81	8726	近世	アイヌ	0B	ピン状製品		柾目		120.0	9.0	7.0	5.3	断面円形	E	e	9	25	196
1297	美々8遺跡XVI	1993	83	道理文	V-111-026	c-67-91	8727	近世	アイヌ	0B	ピン状製品		割		122.0	9.0	6.0	3.3	断面三角形	E	e	9	25	196
1298	美々8遺跡XVI	1993	83	道理文	V-111-027	c-67-81	8728	近世	アイヌ	0B	ピン状製品		板目		127.0	13.0	8.0	6.7	断面長方形	E	e	9	25	196
1299	美々8遺跡XVI	1993	83	道理文	V-111-028	c-67-91	8729	近世	アイヌ	0B	ピン状製品		柾目		(138.0)	14.0	10.0	9.5	断面長方形	E	e	9	25	196
1300	美々8遺跡XVI	1993	83	道理文	V-111-029	c-67-81	8730	近世	アイヌ	0B	ピン状製品		柾目		(132.0)	16.0	8.0	10.1	断面長方形	E	e	9	25	196
1301	美々8遺跡XVI	1993	83	道理文	V-111-030	b-67-03	8731	近世	アイヌ	0B	ピン状製品		板目		(109	12.0	9.0	7.1	断面角形	E	e	9	25	196
1302	美々8遺跡XVI	1993	83	道理文	V-111-031	c-67-91	8732	近世	アイヌ	0B	ピン状製品		板目		145.0	13.0	10.0	10.9	断面長方形	E	e	9	25	196
1303	美々8遺跡XVI	1993	83	道理文	V-111-032	c-67-91	8733	近世	アイヌ	0B	ピン状製品		板目		*172	11.0	9.0	12.6	断面角形	E	e	9	25	196
1304	美々8遺跡XVI	1993	83	道理文	V-111-033	c-67-82	8734	近世	アイヌ	0B	ピン状製品		板目		(203.0)	16.0	9.0	16.6	断面楕円形	E	e	9	25	196
1305	美々8遺跡XVI	1993	83	道理文	V-112-034	c-67-91	8735	近世	アイヌ	0B	ピン状製品	スギ？ヒノキ？	板目		138.0	20.0	10.0	24.4	断面半円形	E	e	9	25	196
1306	美々8遺跡XVI	1993	83	道理文	V-112-035	c-67-81	8736	近世	アイヌ	0B	ピン状製品	アジサイ	1/4割		170.0	17.0	13.0	27.2	両端部は楕円形。尖端部角形	E	e	9	25	196
1307	美々8遺跡XVI	1993	83	道理文	V-112-036	b-67-03	8737	近世	アイヌ	0B	軸状製品	アジサイ	半割		(185.0)	19.0	14.0	28.8	断面円形。尖端部欠損。木の髓が抜けている	E	e	9	25	195
1308	美々8遺跡XVI	1993	83	道理文	V-112-037	c-67-03	8738	近世	アイヌ	0B	軸状製品	カツラ	丸木		(209.0)	18.0	18.0	45.9	断面円形。尖端部にみ削り出す	E	e	9	25	195
1309	美々8遺跡XVI	1993	83	道理文	V-112-038	c-67-81	8739	近世	アイヌ	0B	ピン状製品		柾目	○	(153.0)	28.0	22.0	59.0	断面角形	E	e	9	25	196
1310	美々8遺跡XVI	1993	83	道理文	V-112-039	c-66-81	8740	近世	アイヌ	0B	丸棒状材		丸木	○	*385	20.0	21.0	120.1	下端部炭化	E	e	9	25	192
1311	美々8遺跡XVI	1993	83	道理文	V-112-040	b-67-03	8741	近世	アイヌ	0B	丸棒状材		丸木		(200.0)	16.0	15.0	30.4	両端部腐朽	E	e	9	25	192
1312	美々8遺跡XVI	1993	83	道理文	V-112-041	b-67-03	8742	近世	アイヌ	0B	薄柾目棒状板		柾目		(295.0)	27.0	8.0	40.8	下端部の一面を刃部状に切り出す	E	e	9	25	190
1313	美々8遺跡XVI	1993	83	道理文	V-112-042	c-67-81	8743	近世	アイヌ	0B	抉入付蒲鉾形棒状材	モミ	柾目		*(341)	32.0	11.0	90.4	上端部は一面を刃部状に切り出す	E	e	9	25	198
1314	美々8遺跡XVI	1993	83	道理文	V-113-043	c-67-81	8744	近世	アイヌ	0B	有孔板材	カツラ	板目		(262.0)	178.0	20.0	718.0	角に角孔が3か所ある	E	e	9	25	197
1315	美々8遺跡XVI	1993	83	道理文	V-113-044	c-67-81	8745	近世	アイヌ	0B	球状材		1/4割		50.0	45.0	51.0	48.4	コケシ頭部状の削り	E	e	9	26	999
1316	美々8遺跡XVI	1993	83	道理文	V-113-045	c-67-81	8746	近世	アイヌ	0B	板材	カツラ	板目		212.0	(75.0)	20.0	207.8	表面の削り痕顕著	E	e	9	25	190
1317	美々8遺跡XVI	1993	83	道理文	V-113-046	c-67-81	8747	近世	アイヌ	0B	木端		1/4割		(89.0)	59.0	43.0	82.7	顕著な削り面が残存	E	e	9	25	203
1318	美々8遺跡XVI	1993	83	道理文	V-113-047	b-67-03	8748	近世	アイヌ	0B	木端		丸木		(131.0)	75.0	65.0	282.4	下端部は一面削り。上端部は切痕多数。杭先か？	E	e	9	25	203
1319	美々8遺跡XVI	1993	83	道理文	V-114-048	c-67-81	8749	近世	アイヌ	0B	把手状樹皮製品		板		(121.0)	11.0	8.0	12.2	螺旋状に樹皮を巻束ねている	A	a	3	9	99
1320	美々8遺跡XVI	1993	83	道理文	V-114-049	c-67-92	8750	近世	アイヌ	0B	結束細帯状樹皮巻		丸木		38.0	45.0	19.0	4.6	結び目がある	A	a	3	11	115
1321	美々8遺跡XVI	1993	83	道理文	V-114-050	c-67-81	8751	近世	アイヌ	0B	頭部挿入細帯状樹皮巻		丸木		39.0	53.0	27.0	3.4	孔のスリットがある	A	a	3	11	115
1322	美々8遺跡XVI	1993	83	道理文	V-114-051	c-67-81	8752	近世	アイヌ	0B	螺旋細帯状樹皮巻		丸木		236.0	29.0	21.0	30.8	燈火用の筒状樹皮がのびたもの	A	a	3	12	120
1323	美々8遺跡XVI	1993	83	道理文	V-118-017	c-67-81		近世	アイヌ	IB	立杭		丸木		(511.0)	65.0	65.0	(1245.0)	樹皮あり	A	a	9	25	185
1324	美々8遺跡XVI	1993	83	道理文	V-118-018	c-67-81		近世	アイヌ	IB	立杭		丸木		(96.0)	(48.0)	(37.0)	(85.0)	樹皮あり	A	a	9	25	185
1325	美々8遺跡XVI	1993	83	道理文	V-118-019	c-67-93		近世	アイヌ	IB	立杭		丸木		(670.0)	86.0	84.0	(2806.0)	樹皮あり	A	a	9	25	185
1326	美々8遺跡XVI	1993	83	道理文	V-118-020	c-67-92		近世	アイヌ	IB	立杭		丸木		(770.0)	81.0	92.0	(2867.0)	樹皮あり	A	a	9	25	185
1327	美々8遺跡XVI	1993	83	道理文	V-118-021	c-67-82		近世	アイヌ	IB	立杭		丸木		(481.0)	74.0	80.0	(1352.0)	樹皮あり	A	a	9	25	185
1328	美々8遺跡XVI	1993	83	道理文	V-118-022	c-67-92		近世	アイヌ	IB	立杭		丸木		(315.0)	67.0	63.0	(844.0)		A	a	9	25	185
1329	美々8遺跡XVI	1993	83	道理文	V-118-023	b-67-02		近世	アイヌ	IB	立杭		丸木		(221.0)	36.0	37.0	(178.0)	全体に立ち腐れていはっきりした加工痕はみられない	A	a	9	25	185
1330	美々8遺跡XVI	1993	83	道理文	V-118-024	c-67-82		近世	アイヌ	IB	立杭		丸木		(358.0)	42.0	41.0	(400.0)	樹皮あり、泥その他の付着物もある。全体に腐蝕している	A	a	9	25	185
1331	美々8遺跡XVI	1993	83	道理文	V-118-025	c-67-81		近世	アイヌ	IB	立杭		丸木		(114.0)	25.0	28.0	(34.0)	繊維の圧痕？が多数みられる	A	a	9	25	185
1332	美々8遺跡XVI	1993	83	道理文	V-126-001	c-67-81	8753	近世	アイヌ	IB	櫂柄部	スギ？ヒノキ？	板目	○	(682.0)	49.0	35.0	627.0	表面炭化。木掻き部最上部を残して欠損	B	b2	6	21	166
1333	美々8遺跡XVI	1993	83	道理文	V-126-002	c-67-81	8754	近世	アイヌ	IB	山刀柄部	カエデ	板目		175.0	39.0	24.0	95.0	片面に満巻状の線刻。柄部側に瘤状の突起。目釘	A	a	1	4	26
1334	美々8遺跡XVI	1993	83	道理文	V-126-003	c-67-93	8755	近世	アイヌ	IB	柄・棹との接合部	ヤナギ	丸木		(217.0)	25.0	16.0	54.3	先端部欠損。帯状の抉りガある	B	b1	4	14	136
1335	美々8遺跡XVI	1993	83	道理文	V-126-004	c-67-93	8756	近世	アイヌ	IB	回転式離頭銛中柄部	アジサイ	1/4割		(159.0)	16.0	14.0	24.2	中央部の断面角形。側縁に小さな抉りがある。	B	b1	4	14	137
1336	美々8遺跡XVI	1993	83	道理文	V-126-005	c-67-82	8757	近世	アイヌ	IB	抉入付角棒状材	モクレン	板目		*(278)	26.0	22.0	60.4	角形頭部に帯状の浮き彫りめぐる	E	e	9	25	198
1337	美々8遺跡XVI	1993	83	道理文	V-126-006	c-67-93	8758	近世	アイヌ	IB	抉入付角棒状材	ナナカマド	板目		(263.0)	19.0	2.0	70.0	中央やや下に抉りがある	E	e	9	25	198
1338	美々8遺跡XVI	1993	83	道理文	V-126-007	c-67-81	8759	近世	アイヌ	IB	方形頭付丸棒状材	コナラ	板目		*(221)	40.0	16.0	58.4	方形の頭部に角孔を穿孔。孔に木片残存	E	e	9	25	192
1339	美々8遺跡XVI	1993	83	道理文	V-126-008	c-67-92	8760	近世	アイヌ	IB	抉入付半円棒状材	クルミ	柾目		(144.0)	25.0	27.0	50.2		E	e	9	25	198
1340	美々8遺跡XVI	1993	83	道理文	V-127-009	b-67-04	8761	近世	アイヌ	IB	円盤状板		木口		(44.0)	(42.0)	16.0	15.6	半分程を欠損	E	e	9	25	201
1341	美々8遺跡XVI	1993	83	道理文	V-127-010	c-67-83	8762	近世	アイヌ	IB	楔形製品	ヤナギ	丸木		*(194)	36.0	27.0	94.0	正面は長方形。側面は細長い楔形	A	a	3	10	111
1342	美々8遺跡XVI	1993	83	道理文	V-127-011	b-67-03	8763	近世	アイヌ	IB	蒲鉾状板材		板目		(202.0)	24.0	12.0	39.0	上部に亀裂がある。下端部腐朽	E	e	9	25	190
1343	美々8遺跡XVI	1993	83	道理文	V-127-012	c-67-92	8764	近世	アイヌ	IB	楔形製品	ヒノキ？	板目		64.0	32.0	13.0	12.6	先が丸い。削り痕顕著	A	a	3	10	111
1344	美々8遺跡XVI	1993	83	道理文	V-127-013	c-67-92	8765	近世	アイヌ	IB	楔形製品	ネズコ？	板目		67.0	23.0	13.0	9.9	先が尖る。削り痕顕著	A	a	3	10	111
1345	美々8遺跡XVI	1993	83	道理文	V-127-014	b-67-03	8766	近世	アイヌ	IB	箸状製品		1/4割		307.0	10.0	9.0	11.8	B4類。断面三角形	A	a	2	6	43
1346	美々8遺跡XVI	1993	83	道理文	V-127-015	b-67-03	8767	近世	アイヌ	IB	箸状製品		1/4割		(287.0)	10.0	8.0	15.1	B4類。断面隅丸角形	A	a	2	6	43
1347	美々8遺跡XVI	1993	83	道理文	V-127-016	c-67-93	8768	近世	アイヌ	IB	箸状製品		丸木		530.0	23.0	23.0	158.8	A3類。断面円形。下端部に抉りがある	A	a	2	6	43

第６表　北海道内出土木製品属性一覧表（抜粋）

No.	遺跡名	報告年	報告書番号	調査機関	挿図番号	調査区遺構	遺物番号	時代1	時代2	対応層位	報告書種類名	樹種	木取り	焼痕	長(mm)	幅(mm)	厚(mm)	重量(g)	備考	分類1	分類2	分類3	分類4	分類5
1348	美々8遺跡XVI	1993	83	道埋文	V-127-017	c-67-93	8769	近世	アイヌ	IB	箸状製品		丸木		(246.0)	12.0	11.0	17.3	A3類。断面断面楕円形。下端部欠損	A	a	2	6	43
1349	美々8遺跡XVI	1993	83	道埋文	V-127-018	c-67-91	8770	近世	アイヌ	IB	箸状製品		板目		*(247)	10.0	7.0	9.4	A3類。断面八角形。下端部摩耗し欠損	A	a	2	6	43
1350	美々8遺跡XVI	1993	83	道埋文	V-127-019	c-67-83	8771	近世	アイヌ	IB	箸状製品		1/4割		(260.0)	9.0	10.0	9.5	D類。尖端部のみ鉛筆状削りだし。断面三角形	A	a	2	6	43
1351	美々8遺跡XVI	1993	83	道埋文	V-127-020	c-67-92	8772	近世	アイヌ	IB	箸状製品		丸木		(136.0)	9.0	7.0	4.2	尖端部破片。断面円形	A	a	2	6	43
1352	美々8遺跡XVI	1993	83	道埋文	V-127-021	b-67-03	8773	近世	アイヌ	IB	串状製品		半割		(127.0)	13.0	7.0	7.3	B類。断面長方形。両端部が腐朽している	A	a	2	6	44
1353	美々8遺跡XVI	1993	83	道埋文	V-127-022	c-67-83	8774	近世	アイヌ	IB	串状製品		1/4割			13.0	8.0	11.0	上端部欠損。断面三角形	A	a	2	6	44
1354	美々8遺跡XVI	1993	83	道埋文	V-127-023	c-67-93	8775	近世	アイヌ	IB	箸状製品		1/4割		(175.0)	9.0	7.0	7.7	両端部欠損。断面三角形	A	a	2	6	43
1355	美々8遺跡XVI	1993	83	道埋文	V-127-024	c-67-81	8776	近世	アイヌ	IB	ピン状製品		1/4割		(100.0)	12.0	12.0	8.2	尖端部欠損。断面三角形	E	e	9	25	196
1356	美々8遺跡XVI	1993	83	道埋文	V-128-025	c-67-82	8777	近世	アイヌ	IB	串状製品		板目		(101.0)	22.0	22.0	23.6	F類。断面多角形。尖端部破片。幅広の先端で一面削り	A	a	2	6	44
1357	美々8遺跡XVI	1993	83	道埋文	V-128-026	c-67-92	8778	近世	アイヌ	IB	串状製品		1/4割		(223.0)	20.0	16.0	40.0	F類。断面多角形。尖端部は腐朽	A	a	2	6	44
1358	美々8遺跡XVI	1993	83	道埋文	V-128-027	c-67-82	8779	近世	アイヌ	IB	串状製品		丸木		*(587)	21.0	20.0	130.7	G類。細枝の先を二面削り	A	a	2	6	44
1359	美々8遺跡XVI	1993	83	道埋文	V-128-028	c-67-93	8780	近世	アイヌ	IB	丸棒状材		丸木		(294.0)	25.0	24.0	83.1	上端部平らにけずっている	E	e	9	25	192
1360	美々8遺跡XVI	1993	83	道埋文	V-128-029	c-67-93	8781	近世	アイヌ	IB	丸棒状材		丸木		(966.0)	43.0	44.0	1244.0	上部に刻目がある。下端部に摩耗部分がある	E	e	9	25	192
1361	美々8遺跡XVI	1993	83	道埋文	V-128-030	c-67-93	8782	近世	アイヌ	IB	薄柾目棒状板		柾目		*(35.2)	40.0	6.0	51.3	2点接合	E	e	9	25	190
1362	美々8遺跡XVI	1993	83	道埋文	V-128-031	c-67-83	8783	近世	アイヌ	IB	薄柾目棒状板	スギ	柾目		*(37.9)	31.0	3.0	20.0	2点接合	E	e	9	25	190
1363	美々8遺跡XVI	1993	83	道埋文	V-128-032	c-67-93	8784	近世	アイヌ	IB	有孔角材	トネリコ	丸木		(404.0)	40.0	4.0	331.5	上部に角孔がある	E	e	9	25	197
1364	美々8遺跡XVI	1993	83	道埋文	V-129-033	c-67-83	8785	近世	アイヌ	IB	樽側板	スギ	板目		254.0	71.0	15.0	121.0	上部に箍の痕跡がかすかに見られる	A	a	3	9	84
1365	美々8遺跡XVI	1993	83	道埋文	V-129-034	c-67-81	8786	近世	アイヌ	IB	板材		板目		*(136)	(67.0)	15.0	80.6	上端部欠損	E	e	9	25	190
1366	美々8遺跡XVI	1993	83	道埋文	V-129-035	c-67-83	8787	近世	アイヌ	IB	有孔板材	ハリギリ	板目		*(792)	(77.0)	19.0	521.0	角孔が5所（確定3か所）	E	e	9	25	197
1367	美々8遺跡XVI	1993	83	道埋文	V-129-036	c-67-93	8788	近世	アイヌ	IB	板材		板目		*(214)	(151.0)	12.0	232.0	両端部欠損。断面三角形	E	e	9	25	190
1368	美々8遺跡XVI	1993	83	道埋文	V-129-037	b-67-04	8789	近世	アイヌ	IB	有孔板材	モミ	柾目		*(406)	(100.0)	14.0	281.0	上部に小さな角孔	E	e	9	25	197
1369	美々8遺跡XVI	1993	83	道埋文	V-130-038	b-67-04	8790	近世	アイヌ	IB	有孔板材	スギ	柾目		*(280)	(111.0)	19.0	218.0	上部に角孔2か所。下部土圧により変形	E	e	9	25	197
1370	美々8遺跡XVI	1993	83	道埋文	V-130-039	c-67-81	8791	近世	アイヌ	IB	有孔板材	ハリギリ	板目		*(218)	(98.0)	16.0	174.7	断面凸レンズ形。上部に抉り、側縁に破損した角孔	E	e	9	25	197
1371	美々8遺跡XVI	1993	83	道埋文	V-130-040	c-67-83	8792	近世	アイヌ	IB	有孔板材	ハリギリ	板目		*(162)	(83.0)	14.0	83.0	両端部欠損。角孔2か所	E	e	9	25	197
1372	美々8遺跡XVI	1993	83	道埋文	V-131-041	c-67-93	8793	近世	アイヌ	IB	有孔板材		柾目		(185.0)	(61.0)	17.0	77.5	角形の上部に角孔1か所。下部側縁を欠損	E	e	9	25	197
1373	美々8遺跡XVI	1993	83	道埋文	V-131-042	c-67-81	8794	近世	アイヌ	IB	有孔板材		柾目		*(251)	(73.0)	19.0	121.5	角孔2か所。そのうち1か所は紐」ずれで楕円形	E	e	9	25	197
1374	美々8遺跡XVI	1993	83	道埋文	V-131-043	b-67-03	8795	近世	アイヌ	IB	抉入付角材		1/4割		(179.0)	(64.0)	64.0	376.6	角形の抉り	E	e	9	25	198
1375	美々8遺跡XVI	1993	83	道埋文	V-132-044	c-67-82	8796	近世	アイヌ	IB	漆塗底部	ブナ	横木		*(124)	(101.0)	(43.0)	(70.0)	内面の漆膜は劣化剥離。底面に「上」の朱書き	A	a	3	9	95
1376	美々8遺跡XVI	1993	83	道埋文	V-132-045	b-67-03	8797	近世	アイヌ	IB	漆塗鉢測縁部	トチノキ	横木		*(196)	(85.0)			内面の漆膜は劣化剥離。外面に植物の紋様が描かれる	A	a	3	9	97
1377	美々8遺跡XVI	1993	83	道埋文	V-132-046	c-67-81	8798	近世	アイヌ	IB	漆塗椀・鉢底部	ブナ	横木		*(103)	(85.0)			木質の腐朽著しい。漆膜は劣化剥離	A	a	3	9	95
1378	栄浦第二遺跡	1995		常呂町教育委員会	156-01	32号竪穴		擦文	後期		筬				630.0	60.0	18.0		機織具、復元長	A	a	1	5	207
1379	栄浦第二遺跡	1995		常呂町教育委員会	156-02	32号竪穴		擦文	後期		筬								機織具、156-1と同一個体	A	a	1	5	207
1380	栄浦第二遺跡	1995		常呂町教育委員会	156-03	32号竪穴		擦文	後期		棒状製品片				420.0	15.0	15.0		機織具	A	a	1	5	28
1381	栄浦第二遺跡	1995		常呂町教育委員会	156-04	45号竪穴		擦文	後期		棒状製品片				410.0	17.0	17.0		機織具、156-4ー9は同一個体、両端にスリット	A	a	1	5	28
1382	栄浦第二遺跡	1995		常呂町教育委員会	156-05	45号竪穴		擦文	後期		棒状製品片								機織具、156-4ー9は同一個体	A	a	1	5	28
1383	栄浦第二遺跡	1995		常呂町教育委員会	156-06	45号竪穴		擦文	後期		棒状製品片								機織具、156-4ー9は同一個体	A	a	1	5	28
1384	栄浦第二遺跡	1995		常呂町教育委員会	156-07	45号竪穴		擦文	後期		棒状製品片								機織具、156-4ー9は同一個体	A	a	1	5	28
1385	栄浦第二遺跡	1995		常呂町教育委員会	156-08	45号竪穴		擦文	後期		棒状製品片								機織具、156-4ー9は同一個体	A	a	1	5	28
1386	栄浦第二遺跡	1995		常呂町教育委員会	156-09	45号竪穴		擦文	後期		棒状製品片								機織具、156-4ー9は同一個体	A	a	1	5	28
1387	栄浦第二遺跡	1995		常呂町教育委員会	157-01	45号竪穴		擦文	後期		筬片				360.0	52.0	18.0		機織具、復元長	A	a	1	5	207
1388	栄浦第二遺跡	1995		常呂町教育委員会	157-02	45号竪穴		擦文	後期		筬片				220.0	67.0	12.0		機織具、復元長	A	a	1	5	207
1389	栄浦第二遺跡	1995		常呂町教育委員会	158-01	45号竪穴		擦文	後期		抉付棒状製品片				160.0	18.0	18.0		機織具	A	a	1	5	28
1390	栄浦第二遺跡	1995		常呂町教育委員会	158-02	45号竪穴		擦文	後期		中空棒状製品片				160.0	18.0	18.0		機織具、中空	A	a	1	5	28
1391	栄浦第二遺跡	1995		常呂町教育委員会	158-03	45号竪穴		擦文	後期		棒状製品片				136.0	16.0	16.0		機織具	A	a	1	5	28
1392	栄浦第二遺跡	1995		常呂町教育委員会	158-04	45号竪穴		擦文	後期		棒状製品片				170.0	15.0	10.0		機織具	A	a	1	5	28
1393	栄浦第二遺跡	1995		常呂町教育委員会	158-05	45号竪穴		擦文	後期		板状製品片				90.0	65.0	18.0		機織具、上端表面に山形模様彫刻付き	A	a	1	5	28
1394	栄浦第二遺跡	1995		常呂町教育委員会	158-06	45号竪穴		擦文	後期		板状製品片				31.7	26.5	5.3		機織具	A	a	1	5	28
1395	栄浦第二遺跡	1995		常呂町教育委員会	158-07	45号竪穴		擦文	後期		抉付棒状製品片				33.5	12.4	8.8		機織具、左右から抉り	A	a	1	5	28
1396	栄浦第二遺跡	1995		常呂町教育委員会	158-08	45号竪穴		擦文	後期		木釘片？				33.5	5.3	5.3		機織具	A	a	1	5	28
1397	栄浦第二遺跡	1995		常呂町教育委員会	158-09	45号竪穴		擦文	後期		棒状製品片				45.9	17.7	12.4		機織具	A	a	1	5	28
1398	栄浦第二遺跡	1995		常呂町教育委員会	158-10	45号竪穴		擦文	後期		綿打具片？				58.0	19.4	5.3		機織具、欠損表面のみ残	A	a	1	5	31
1399	栄浦第二遺跡	1995		常呂町教育委員会	158-11	45号竪穴		擦文	後期		樹皮片				51.2					E	e	9	25	204
1400	栄浦第二遺跡	1995		常呂町教育委員会	158-12	45号竪穴		擦文	後期		樹皮片				102.4					E	e	9	25	204
1401	栄浦第二遺跡	1995		常呂町教育委員会	158-13	45号竪穴		擦文	後期		樹皮片				30.0					E	e	9	25	204
1402	K113北35条地点	1996	53	札幌市	09-1	HP01	PH1	擦文			建材	ハンノキ属	丸木							A	a	3	8	52
1403	K113北35条地点	1996	53	札幌市	09-2	HP01	PH2	擦文			建材	ハンノキ属	丸木							A	a	3	8	52
1404	K113北35条地点	1996	53	札幌市	09-3	HP01	PH3	擦文			建材	ハンノキ属	丸木							A	a	3	8	52
1405	K113北35条地点	1996	53	札幌市	20-1	HP04	PH1 W-1	擦文			建材	ニレ属	丸木							A	a	3	8	52
1406	K113北35条地点	1996	53	札幌市	20-2	HP04	PH1 W-2	擦文			建材	ハンノキ属	丸木							A	a	3	8	52
1407	K113北35条地点	1996	53	札幌市	20-3	HP04	PH2	擦文			建材	ハンノキ属	丸木							A	a	3	8	52
1408	美々8遺跡XVIII	1996	102	道埋文	IV-029-015	c-66-38-d	14580	近世	アイヌ	IB1	軸片	ハリギリ	柾目	○	622.0	(252.0)	(113.0)	(7.4)	6点中1点実測	B	b2	6	21	160
1409	美々8遺跡XVIII	1996	102	道埋文	IV-029-016	c-67-38-c・d	14526	近世	アイヌ	IB1	軸片	カツラ	柾目		(515.0)	(168.0)	80.0	(1406.0)	6点接合。保存処理後実測	B	b2	6	21	160

第６表　北海道内出土木製品属性一覧表（抜粋）

24/101 ページ

No.	遺跡名	報告年	報告書番号	調査機関	挿図番号	調査区遺構	遺物番号	時代1	時代2	対応層位	報告書種類名	樹種	木取り	焼痕	長(mm)	幅(mm)	厚(mm)	重量(g)	備考	分類1	分類2	分類3	分類4	分類5
1410	美々8遺跡XVIII	1996	102	道埋文	IV-030-017	c-67-51-b	14128	近世	アイヌ	IB1	軸片	ヤナギ	柾目		(336.0)	(292.0)	(92.0)	(1787.0)	6点接合	B	b2	6	21	160
1411	美々8遺跡XVIII	1996	102	道埋文	IV-030-018	c-67-41-c	14127	近世	アイヌ	IB1	舟部材片	ハンノキ	柾目		(316.0)	(222.0)	121.0	(1217.0)	6点接合。保存処理後実測	B	b2	6	21	163
1412	美々8遺跡XVIII	1996	102	道埋文	IV-030-019	c-67-61-a・b	11695	近世	アイヌ	IB1	舟飾板片	ハンノキ	柾目		(554.0)	(153.0)	21.0	(1039.0)		B	b2	6	21	162
1413	美々8遺跡XVIII	1996	102	道埋文	IV-031-020	c-67-51-d	12364	近世	アイヌ	IB1	艫・トコ部	トチノキ・モクレン	柾目		797.0	222.0	157.0	14280.0	6点接合	B	b2	6	21	160
1414	美々8遺跡XVIII	1996	102	道埋文	IV-031-021	c-67-61-a.b	1 10713 ①・②	近世	アイヌ	IB1	艫・トコ部	ハンノキ	丸木		738.0	220.0	146.0	7470.0	6点接合	B	b2	6	21	160
1415	美々8遺跡XVIII	1996	102	道埋文	IV-032-022	c-66-38-d	14450	近世	アイヌ	IB1	舟部材片	ハリギリ	板目		(630.5)	133.5	80.8	(3890.0)	9点接合。孔に縄残存	B	b2	6	21	163
1416	美々8遺跡XVIII	1996	102	道埋文	IV-032-023	d-67-81・c	10102	近世	アイヌ	IB1	舟部材片	クリ	柾目		513.5	182.0	43.0	2674.0		B	b2	6	21	163
1417	美々8遺跡XVIII	1996	102	道埋文	IV-033-024	c-66-18-b	12142	近世	アイヌ	IB1	舟部材片	トチノキ	板目		(365.0)	(157.0)	38.0	(1046.0)	遺物No.・12134.12141.12145と同一個体	B	b2	6	21	163
1418	美々8遺跡XVIII	1996	102	道埋文	IV-033-025	c-67-51-c	14115	近世	アイヌ	IB1	舟部材	ハイノキ	股木		(421.5)	(106.0)	37.8	(312.0)	3点接合	B	b2	6	21	163
1419	美々8遺跡XVIII	1996	102	道埋文	IV-034-026	d-67-92-c	8612	近世	アイヌ	IB1	舷側板片	モミ	柾目		(568.0)	80.0	22.0	(730.0)		B	b2	6	21	161
1420	美々8遺跡XVIII	1996	102	道埋文	IV-034-027	d-67-91-c	8372	近世	アイヌ	IB1	舷側板片	カツラ	柾目		(424.0)	65.0	16.0	(318.1)	8点接合	B	b2	6	21	161
1421	美々8遺跡XVIII	1996	102	道埋文	IV-035-028	c-67-40-c	13507	近世	アイヌ	IB1	舟飾板片	ハリギリ	柾目		526.0	132.0	17.4	(642.0)		B	b2	6	21	162
1422	美々8遺跡XVIII	1996	102	道埋文	IV-035-029	c-67-51-a	13834	近世	アイヌ	IB1	舷側板片	コナラ	柾目		489.0	94.0	26.0	(614.0)		B	b2	6	21	161
1423	美々8遺跡XVIII	1996	102	道埋文	IV-035-030	d-67-82-d	7810	近世	アイヌ	IB1	舷側板片	ハリギリ	柾目		(742.5)	65.0	2.0	(544.0)	2点接合	B	b2	6	21	161
1424	美々8遺跡XVIII	1996	102	道埋文	IV-035-031	c-67-61-b.c-67-51-c	10715	近世	アイヌ	IB1	舷側板片	スギ	板目		(885.0)	(135.0)	(21.0)	(1245.0)	2点接合	B	b2	6	21	161
1425	美々8遺跡XVIII	1996	102	道埋文	IV-036-032	c-67-30-b	11173	近世	アイヌ	IB1	舷側板片	ハリギリ	柾目		(559.0)	(159.0)	21.0	(1000.0)	3点接合実測	B	b2	6	21	161
1426	美々8遺跡XVIII	1996	102	道埋文	IV-037-033	c-66-09-a.c-66-09-b	5590	近世	アイヌ	IB1	舷側板片	スギ	柾目		(447.0)	122.0	21.0	(618.0)		B	b2	6	21	161
1427	美々8遺跡XVIII	1996	102	道埋文	IV-037-034	c-66-19-b	6175	近世	アイヌ	IB1	舷側板片	ハリギリ	柾目		(314.0)	105.5	23.0	(468.0)	2点接合	B	b2	6	21	161
1428	美々8遺跡XVIII	1996	102	道埋文	IV-038-035	c-66-09-b	4573	近世	アイヌ	IB1	舷側板片	クリ	柾目		(300.0)	117.0	17.0	(420.0)		B	b2	6	21	161
1429	美々8遺跡XVIII	1996	102	道埋文	IV-038-036	c-67-61-b	11701	近世	アイヌ	IB1	舷側板片	ハリギリ	追柾		(364.1)	114.0	19.3	(442.3)	3点接合	B	b2	6	21	161
1430	美々8遺跡XVIII	1996	102	道埋文	IV-039-037	d-67-92-c	8894	近世	アイヌ	IB1	舷側板片	ハリギリ	柾目		(324.5)	115.0	20.0	(432.0)	5点接合	B	b2	6	21	161
1431	美々8遺跡XVIII	1996	102	道埋文	IV-039-038	d-67-91-c.d	8335	近世	アイヌ	IB1	舷側板片	ハリギリ	板目		(203.0)	118.0	20.0	(305.9)		B	b2	6	21	161
1432	美々8遺跡XVIII	1996	102	道埋文	IV-040-039	c-67-41-c	10781	近世	アイヌ	IB1	車櫂受台部	モミ	股木		737.0	(192.5)	4.0	(840.0)	2点接合。枝利用式軸	B	b2	6	21	168
1433	美々8遺跡XVIII	1996	102	道埋文	IV-040-040	d-67-8-C	8044	近世	アイヌ	IB1	車櫂受台部	モミ	股木		524.0	(108.0)	36.0	(585.0)	枝利用式軸	B	b2	6	21	168
1434	美々8遺跡XVIII	1996	102	道埋文	IV-041-041	c-66-09-b・c・d	3674	近世	アイヌ	IB1	車櫂受台部	モミ	股木		533.0	(76.0)	23.5	(271.0)	枝利用式軸	B	b2	6	21	168
1435	美々8遺跡XVIII	1996	102	道埋文	IV-041-042	d-67-92-c	8795	近世	アイヌ	IB1	車櫂受台部片	モミ	股木		(425.0)	252.0	36.0	(438.0)	枝利用式軸	B	b2	6	21	168
1436	美々8遺跡XVIII	1996	102	道埋文	IV-041-043	c-66-48-a	14685	近世	アイヌ	IB1	車櫂受台部片	モミ	股木		(424.0)	(166.0)	27.6	(212.0)	枝利用式軸	B	b2	6	21	168
1437	美々8遺跡XVIII	1996	102	道埋文	IV-041-044	c-67-31-b	11227	近世	アイヌ	IB1	車櫂受台部片	モミ	股木		(500.5)	(56.0)	96.0	(700.0)		B	b2	6	21	168
1438	美々8遺跡XVIII	1996	102	道埋文	IV-042-045	c-67-30-c.c-67-31-d.c-67-40-b	11201	近世	アイヌ	IB1	車櫂受台部	モクレン。カエデ	柾目		716.0	68.0	290.0	950.0	4点接合。差込式丸軸:板柾・表面左右にほゾイトクバ付	B	b2	6	21	168
1439	美々8遺跡XVIII	1996	102	道埋文	IV-042-046	c-67-30-a.c-67-30-b	11828	近世	アイヌ	IB1	車櫂受台部片	トネリコ	板目		(326.3)	(56.0)	35.7	(357.0)	差込式丸軸	B	b2	6	21	168
1440	美々8遺跡XVIII	1996	102	道埋文	IV-042-047	c-67-10-a	7769	近世	アイヌ	IB1	車櫂受台部片	モクレン	柾目		(261.0)	(48.0)	(29.0)	(229.6)	差込式丸軸	B	b2	6	21	168
1441	美々8遺跡XVIII	1996	102	道埋文	IV-043-048	c-67-10-a	12778	近世	アイヌ	IB1	車櫂受台部	カツラ 軸:トネリコ	柾目		608.5	62.1	33.5	920.0	6点接合(楔含む)。差込式丸軸:板柾。表面左と裏右にイトクバ付	B	b2	6	21	168
1442	美々8遺跡XVIII	1996	102	道埋文	IV-043-049	c-66-28-a	5106	近世	アイヌ	IB1	車櫂受台部軸	カエデ	板柾		199.0	27.0	26.5	80.0	差込式丸軸	B	b2	6	21	169
1443	美々8遺跡XVIII	1996	102	道埋文	IV-043-050	c-66-28-a	5114	近世	アイヌ	IB1	車櫂受台部軸片	カエデ	板柾		(94.0)	31.0	28.5	(39.4)	差込式丸軸	B	b2	6	21	169
1444	美々8遺跡XVIII	1996	102	道埋文	IV-043-051	c-67-82-d	8845	近世	アイヌ	IB1	車櫂受台部軸	トネリコ	丸木		127.0	19.0	18.0	30.0	差込式丸軸	B	b2	6	21	169
1445	美々8遺跡XVIII	1996	102	道埋文	IV-044-052	c-67-51-d	13940	近世	アイヌ	IB1	車櫂受台部片	ヤナギ軸:モクレン	板目		225.0	(193.0)	75.0	(178.7)	7点接合。保存処理後実測。差込式角軸:板目	B	b2	6	21	168
1446	美々8遺跡XVIII	1996	102	道埋文	IV-044-053	c-67-40-d.c-67-41-a	13897	近世	アイヌ	IB1	車櫂受台部片	アスナロ	柾目		(528.0)	41.0	43.0	(546.0)	差込式角軸	B	b2	6	21	168
1447	美々8遺跡XVIII	1996	102	道埋文	IV-044-054	c-67-51-b	13939	近世	アイヌ	IB1	車櫂受台部片	ヤナギ軸:アジサイ	板目		(376.5)	(57.0)	163.0	(163.0)	6点接合。保存処理後実測。差込式角軸:追柾	B	b2	6	21	168
1448	美々8遺跡XVIII	1996	102	道埋文	IV-044-055	c-67-92-a.c-67-92-d	9223	近世	アイヌ	IB1	車櫂受台部片	オニグルミ軸:トネリコ	板目	○	313.0	58.0	50.0	254.0	4点接合。差込式角軸:丸木	B	b2	6	21	168
1449	美々8遺跡XVIII	1996	102	道埋文	IV-044-056	c-67-61-b	12289	近世	アイヌ	IB1	車櫂受台部片	モクレン	柾目		(5.7)	26.0	21.4	(19.8)	差込式角軸	B	b2	6	21	168
1450	美々8遺跡XVIII	1996	102	道埋文	IV-044-057	c-67-91-a	8297	近世	アイヌ	IB1	車櫂受台部片	ハンノキ	丸木		(205.0)	43.0	41.0	(220.0)	差込式角軸	B	b2	6	21	168
1451	美々8遺跡XVIII	1996	102	道埋文	IV-045-058	c-67-51-b	13083	近世	アイヌ	IB1	車櫂受台部軸片	クワ貫:カエデ	丸木		(273.0)	36.0	26.6	(112.0)	差込式角軸	B	b2	6	21	169
1452	美々8遺跡XVIII	1996	102	道埋文	IV-045-059	c-67-51-a	13107	近世	アイヌ	IB1	車櫂受台部軸	サクラ貫:カエデ	板目		283.0	33.0	22.0	1085.0	2点接合。差込式角軸。貫:板柾	B	b2	6	21	169
1453	美々8遺跡XVIII	1996	102	道埋文	IV-045-060	c-66-09-b	5086	近世	アイヌ	IB1	車櫂受台部軸	カエデ貫:カエデ	柾目		203.0	31.0	16.0	63.4	2点接合。差込式角軸。貫:柾目	B	b2	6	21	169
1454	美々8遺跡XVIII	1996	102	道埋文	IV-045-061	d-66-91-b	9983	近世	アイヌ	IB1	車櫂受台部軸片	コナラ貫:コナラ	丸木		(163.0)	36.0	54.0	(29.6)	4点接合。保存処理後実測。差込式角軸。貫:板目	B	b2	6	21	169
1455	美々8遺跡XVIII	1996	102	道埋文	IV-045-062	c-67-31-b	11328	近世	アイヌ	IB1	車櫂受台部軸片	トネリコ貫:アジサイ	丸木		(89.5)	40.3	(53.0)	(59.2)	2点接合。差込式角軸。貫:板目	B	b2	6	21	169
1456	美々8遺跡XVIII	1996	102	道埋文	IV-045-063	d-67-92-d	9222	近世	アイヌ	IB1	車櫂受台部軸片	カエデ貫:アジサイ	柾目		(114.0)	35.0	26.0	(63.0)	2点接合。差込式角軸。貫:柾目	B	b2	6	21	169
1457	美々8遺跡XVIII	1996	102	道埋文	IV-045-064	c-67-31-b	11228	近世	アイヌ	IB1	車櫂受台部軸片	カエデ貫:カエデ	柾目		(62.0)	35.0	19.0	(23.0)	2点接合。差込式角軸。貫:板目	B	b2	6	21	169
1458	美々8遺跡XVIII	1996	102	道埋文	IV-045-065	c-67-51-c	11683	近世	アイヌ	IB1	車櫂受台部軸片	クワ	丸木		(232.0)	(26.0)	(24.5)	(92.0)	2点接合。	B	b2	6	21	169
1459	美々8遺跡XVIII	1996	102	道埋文	IV-045-066	c-66-18-b	12409	近世	アイヌ	IB1	車櫂受台部軸片	トネリコ	柾目		(207.5)	23.0	20.5	(64.2)	3点接合。	B	b2	6	21	169
1460	美々8遺跡XVIII	1996	102	道埋文	IV-046-067	c-67-51-a.b	137000	近世	アイヌ	IB1	車櫂	モクレン	板目		(2433.0)	77.0	49.0	(2450.0)	軸表裏にイトクバ付	B	b2	6	21	166
1461	美々8遺跡XVIII	1996	102	道埋文	IV-046-068	c-67-40-c	12170	近世	アイヌ	IB1	車櫂片	モクレン	柾目		(1497.0)	63.0	44.0	(1690.0)		B	b2	6	21	166
1462	美々8遺跡XVIII	1996	102	道埋文	IV-046-069	d-67-82-d	14345	近世	アイヌ	IB1	車櫂軸部片	モクレン	柾目		(409.0)	80.0	33.0	(577.0)		B	b2	6	21	166
1463	美々8遺跡XVIII	1996	102	道埋文	IV-046-070	d-67-82-d	7804	近世	アイヌ	IB1	車櫂軸部片	モクレン	板目		(416.0)	79.0	31.7	(660.0)		B	b2	6	21	166
1464	美々8遺跡XVIII	1996	102	道埋文	IV-046-071	d-67-81-c	10029	近世	アイヌ	IB1	車櫂軸部片	モクレン	柾目		(244.0)	42.0	23.0	(119.6)		B	b2	6	21	166
1465	美々8遺跡XVIII	1996	102	道埋文	IV-046-072	c-66-19-b	7326	近世	アイヌ	IB1.2	車櫂軸部片	キハダ	板目		(1330.0)	(71.0)	40.0	(1590.0)	4点接合	B	b2	6	21	166
1466	美々8遺跡XVIII	1996	102	道埋文	IV-046-073	c-67-61-a	10909	近世	アイヌ	IB1	早櫂片	カツラ	板目		(1233.0)	112.0	30.0	(1100.0)	切痕多数	B	b2	6	21	166

第６表　北海道内出土木製品属性一覧表（抜粋）

No.	遺跡名	報告年	報告書番号	調査機関	挿図番号	調査区遺構	遺物番号	時代1	時代2	対応層位	報告書種類名	樹種	木取り	焼痕	長(mm)	幅(mm)	厚(mm)	重量(g)	備考	分類1	分類2	分類3	分類4	分類5
1467	美々8遺跡XVIII	1996	102	道埋文	IV-046-074	c-67-61-a.d	1051	近世	アイヌ	IB1	早櫂	トネリコ	1/4割		1207.0	119.0	33.0	1230.0	7点接合	B	b2	6	21	166
1468	美々8遺跡XVIII	1996	102	道埋文	IV-046-075	d-67-92-b.d-67-82-c	8045	近世	アイヌ	IB1	早櫂片	トネリコ	板目		(1147.0)	89.0	30.0	(845.0)	4点接合	B	b2	6	21	166
1469	美々8遺跡XVIII	1996	102	道埋文	IV-047-076	c-66-38-b	14494	近世	アイヌ	IB1	早櫂片	サクラ	追柾		(1833.0)	101.0	38.0	(2010.0)	2点接合	B	b2	6	21	166
1470	美々8遺跡XVIII	1996	102	道埋文	IV-047-077	d-67-92-b	100075	近世	アイヌ	IB1	早櫂片	ヤナギ	半割		(1314.0)	62.0	30.0	(490.0)	7点接合。保存処理後実測	B	b2	6	21	166
1471	美々8遺跡XVIII	1996	102	道埋文	IV-047-078	d-66-99-c.d	4585	近世	アイヌ	IB1	早櫂片	ハリギリ	柾目		(1371.0)	(67.0)	27.0	(650.0)	6点接合	B	b2	6	21	166
1472	美々8遺跡XVIII	1996	102	道埋文	IV-048-079	d-67-92-b.d-67-93-a	8043	近世	アイヌ	IB1	早櫂？	トネリコ	丸木		1568.0	48.0	36.0	1150.0	2点接合	B	b2	6	21	166
1473	美々8遺跡XVIII	1996	102	道埋文	IV-048-080	c-67-41-a.c-67-40-b	11356	近世	アイヌ	IB1	早櫂？	ハンノキ	柾目		(1170.0)	42.0	44.0	(740.0)	4点接合	B	b2	6	21	166
1474	美々8遺跡XVIII	1996	102	道埋文	IV-048-081	c-67-51-d.c-67-61-a	12305	近世	アイヌ	IB1	早櫂軸屑部片	ハンノキ	丸木		(746.0)	58.0	30.2	(600.0)	3点接合	B	b2	6	21	166
1475	美々8遺跡XVIII	1996	102	道埋文	IV-048-082	d-67-82-d	10402	近世	アイヌ	IB1	早櫂屑部片	ハンノキ	板目		(394.5)	(62.0)	30.0	(365.0)	2点接合	B	b2	6	21	166
1476	美々8遺跡XVIII	1996	102	道埋文	IV-048-083	d-67-91-b.c	11029	近世	アイヌ	IB1	早櫂屑部片	トネリコ	柾目		(324.0)	58.0	25.0	(244.4)	3点接合	B	b2	6	21	166
1477	美々8遺跡XVIII	1996	102	道埋文	IV-048-084	c-66-19-a	6205	近世	アイヌ	IB1	車櫂水掻部片	モクレン	板目		(193.5)	47.0	25.0	(147.0)		B	b2	6	21	166
1478	美々8遺跡XVIII	1996	102	道埋文	IV-048-085	c-66-19-c	6746	近世	アイヌ	IB1.2	車櫂水掻部片	ハンノキ	柾目		(191.0)	42.0	18.0	(72.0)		B	b2	6	21	166
1479	美々8遺跡XVIII	1996	102	道埋文	IV-048-086	c-66-9-d	6281	近世	アイヌ	IB1	車櫂水掻部片	サクラ	板目		(356.0)	42.0	21.5	(183.0)		B	b2	6	21	166
1480	美々8遺跡XVIII	1996	102	道埋文	IV-049-087	c-67-51-c	13944	近世	アイヌ	IB1	早櫂水掻部片？	トネリコ	板目		(882.0)	65.0	26.2	(700.0)		B	b2	6	21	166
1481	美々8遺跡XVIII	1996	102	道埋文	IV-049-088	c-66-29-a	6211	近世	アイヌ	IB1	早櫂水掻部片	カバノキ	板目		(681.0)	63.0	17.0	(370.0)		B	b2	6	21	166
1482	美々8遺跡XVIII	1996	102	道埋文	IV-049-089	c-67-51-b	13073	近世	アイヌ	IB1	早櫂水掻部片	キハダ	柾目		(433.0)	120.0	20.0	(466.0)	3点接合	B	b2	6	21	166
1483	美々8遺跡XVIII	1996	102	道埋文	IV-049-090	d-67-92-d	9227	近世	アイヌ	IB1	早櫂水掻部片	キハダ	板目		(402.0)	77.0	21.0	(99.0)	5点接合。重量は保存処理後	B	b2	6	21	166
1484	美々8遺跡XVIII	1996	102	道埋文	IV-049-091	d-67-91-d	8755	近世	アイヌ	IB1	早櫂水掻部片	ハコヤナギ	柾目		(247.0)	106.0	17.0	(238.0)		B	b2	6	21	166
1485	美々8遺跡XVIII	1996	102	道埋文	IV-049-092	d-67-82-c.d-67-92-b	9058	近世	アイヌ	IB1	早櫂軸部片	ヤナギ	1/4割		(802.0)	36.0	35.0	(590.0)	2点接合。握部挿入部残存	B	b2	6	21	166
1486	美々8遺跡XVIII	1996	102	道埋文	IV-049-093	c-67-41-c	13844	近世	アイヌ	IB1	早櫂軸部片	モクレン	板目		717.0	40.0	39.0	620.0	水掻部摩耗	B	b2	6	21	166
1487	美々8遺跡XVIII	1996	102	道埋文	IV-049-094	c-67-40-b.c-67-30-c	12892	近世	アイヌ	IB1	早櫂軸部片	アサダ	柾目		(563.0)	31.0	23.0	(251.8)	3点接合	B	b2	6	21	166
1488	美々8遺跡XVIII	1996	102	道埋文	IV-050-095	c-67-41-b	13691	近世	アイヌ	IB1	早櫂軸部片	ハンノキ	丸木		(833.0)	36.0	15.4	(669.0)	4点接合	B	b2	6	21	166
1489	美々8遺跡XVIII	1996	102	道埋文	IV-050-096	c-67-2-a.b	11087	近世	アイヌ	IB1	早櫂軸部片	ヤナギ	丸木		(1761.0)	29.0	29.0	(192.5)	14点接合。保存処理後実測	B	b2	6	21	166
1490	美々8遺跡XVIII	1996	102	道埋文	IV-050-097	c-66-9-d	6280	近世	アイヌ	IB1	早櫂握部	ハンノキ軸:トネリコ目釘:アジサイ	板目		150.5	36.0	24.5	70.0	4点接合。表面にイトクバ付。「T」形	B	b2	6	21	167
1491	美々8遺跡XVIII	1996	102	道埋文	IV-050-098	c-67-41-d	12824	近世	アイヌ	IB1	早櫂握部	把手と軸:ハンノキ目釘:オニグルミ	柾目		147.5	58.0	29.7	92.8	4点接合。「Y」形	B	b2	6	21	167
1492	美々8遺跡XVIII	1996	102	道埋文	IV-050-099	c-67-30-c	12893	近世	アイヌ	IB1	早櫂握部	ハンノキ	丸木		150.0	28.0	22.6	(44.9)	2点接合。「T」形	B	b2	6	21	167
1493	美々8遺跡XVIII	1996	102	道埋文	IV-050-100	c-66-9-d	4571	近世	アイヌ	IB1	早櫂握部	オニグルミ目釘:カエデ	板目		154.0	32.0	22.0	46.6	3点接合。「T」形	B	b2	6	21	167
1494	美々8遺跡XVIII	1996	102	道埋文	IV-051-101	c-67-40-b	13845	近世	アイヌ	IB1	あか抉み	ハリギリ	横木		359.0	(213.0)	151.0	(494.0)	柄付近補修孔。12点接合	B	b2	6	21	171
1495	美々8遺跡XVIII	1996	102	道埋文	IV-052-102	c-67-51-b.c	14106	近世	アイヌ	IB1	あか抉み片	ハリギリ	横木		286.0	(104.0)	(79.0)	(178.6)	5点接合。保存処理後実測	B	b2	6	21	171
1496	美々8遺跡XVIII	1996	102	道埋文	IV-052-103	d-67-90-d	14746	近世	アイヌ	IB1	あか抉み片	ハリギリ	横木		(174.0)	(63.0)	72.0	(72.0)	5点接合。処理後実測	B	b2	6	21	171
1497	美々8遺跡XVIII	1996	102	道埋文	IV-053-104	d-66-99-c	4646	近世	アイヌ	IB1	あか抉み片	ヤナギ	横木		(274.0)	122.0	58.0	(166.1)	6点接合。保存処理後実測。左右非対称	B	b2	6	21	171
1498	美々8遺跡XVIII	1996	102	道埋文	IV-053-105	d-67-81-b	14385	近世	アイヌ	IB1	あか抉み片	モクレン	横木		210.0	(67.6)	44.4	(198.9)	補修孔あり	B	b2	6	21	171
1499	美々8遺跡XVIII	1996	102	道埋文	IV-054-106	c-66-38-b	14493	近世	アイヌ	IB1	あか抉み片	ハンノキ	横木		(202.0)	(130.0)	75.0	(190.0)	7点接合。保存処理後実測	B	b2	6	21	171
1500	美々8遺跡XVIII	1996	102	道埋文	IV-054-107	d-67-91-a	8246	近世	アイヌ	IB1	あか抉み片	ハンノキ	横木		(115.0)	(53.0)	(19.0)	(62.0)		B	b2	6	21	171
1501	美々8遺跡XVIII	1996	102	道埋文	IV-054-108	c-66-9-d	3631	近世	アイヌ	IB1	あか抉み片	カツラ	横木		(178.0)	(57.0)	(64.0)	(147.0)		B	b2	6	21	171
1502	美々8遺跡XVIII	1996	102	道埋文	IV-055-109	c-67-31-b	11263	近世	アイヌ	IB1	あか抉み片	ハリギリ	脱木		(169.0)	(115.0)	(72.0)	(231.0)	2点接合実測	B	b2	6	21	171
1503	美々8遺跡XVIII	1996	102	道埋文	IV-055-110	c-67-41-b	10805	近世	アイヌ	IB1	あか抉み片	カツラ	横木		(214.3)	(75.0)	(46.5)	(174.3)		B	b2	6	21	171
1504	美々8遺跡XVIII	1996	102	道埋文	IV-056-111	c-67-61-a	11775	近世	アイヌ	IB1	回転式離頭銛中柄	アジサイ	半割		(316.0)	18.0	12.8	(35.0)	一本式	B	b1	4	14	137
1505	美々8遺跡XVIII	1996	102	道埋文	IV-056-112	c-67-40-b.c	14223	近世	アイヌ	IB1	回転式離頭銛中柄	アジサイ	柾目		380.0	16.0	12.7	39.1	一本式	B	b1	4	14	137
1506	美々8遺跡XVIII	1996	102	道埋文	IV-056-113	d-67-82-c	9074	近世	アイヌ	IB1	回転式離頭銛中柄	カツラ？	1/3割		466.0	20.0	20.0	95.0	3点接合。一本式	B	b1	4	14	137
1507	美々8遺跡XVIII	1996	102	道埋文	IV-056-114	d-67-71-c	11659	近世	アイヌ	IB1	回転式離頭銛中柄	アジサイ	1/4割		377.0	16.0	14.0	38.0	一本式	B	b1	4	14	137
1508	美々8遺跡XVIII	1996	102	道埋文	IV-056-115	c-67-00-c	8667	近世	アイヌ	IB1	回転式離頭銛中柄	アジサイ	半割		268.0	21.0	15.0	46.0	一本式	B	b1	4	14	137
1509	美々8遺跡XVIII	1996	102	道埋文	IV-056-116	c-67-31-a	11536	近世	アイヌ	IB1	回転式離頭銛中柄ミニチュア	アジサイ	板目		(140.0)	17.0	4.2	(53.0)	一本式	A	a	3	10	114
1510	美々8遺跡XVIII	1996	102	道埋文	IV-057-117	c—66-9-d	4561	近世	アイヌ	IB1	回転式離頭銛中柄	アジサイ	板目		176.0	23.0	10.5	14.4	2本組式	B	b1	4	14	137
1511	美々8遺跡XVIII	1996	102	道埋文	IV-057-118	c-67-51-a.b	13396	近世	アイヌ	IB1	回転式離頭銛中柄	アジサイ	1/3割		319.5	20.0	14.5	41.0	2本組式	B	b1	4	14	137
1512	美々8遺跡XVIII	1996	102	道埋文	IV-057-119	c-67-41-c	11390	近世	アイヌ	IB1	回転式離頭銛中柄	アジサイ	半割		425.0	27.0	15.0	68.0	2本組式	B	b1	4	14	137
1513	美々8遺跡XVIII	1996	102	道埋文	IV-057-120	c-67-91-a	8693	近世	アイヌ	IB1	回転式離頭銛中柄	アジサイ	柾目		345.0	15.0	24.0	50.0	2本組式	B	b1	4	14	137
1514	美々8遺跡XVIII	1996	102	道埋文	IV-058-121	c-67-81-c	11003	近世	アイヌ	IB1	回転式離頭銛中柄	アジサイ	柾目		303.0	23.0	16.0	47.3	2点接合。2本式	B	b1	4	14	137
1515	美々8遺跡XVIII	1996	102	道埋文	IV-058-122	d-67-91-b.c	10421	近世	アイヌ	IB1	回転式離頭銛中柄	トネリコ	柾目		340.0	26.1	21.6	93.0	2本組式？	B	b1	4	14	137
1516	美々8遺跡XVIII	1996	102	道埋文	IV-058-123	c-66-9-c	4795	近世	アイヌ	IB1	回転式離頭銛中柄尖端部片	アジサイ	半割		(212.0)	19.0	14.5	(24.0)	2本組式	B	b1	4	14	137
1517	美々8遺跡XVIII	1996	102	道埋文	IV-058-124	c-66-8-d	9612	近世	アイヌ	IB1	回転式離頭銛中柄基部片	アジサイ	1/4割		(137.0)	31.0	15.0	(22.1)	2本組式	B	b1	4	14	137
1518	美々8遺跡XVIII	1996	102	道埋文	IV-058-125	d-66-99-d	4602	近世	アイヌ	IB1	回転式離頭銛中柄基部片	アジサイ	1/4割		(162.0)	20.0	20.0	(25.5)	2本組式？	B	b1	4	14	137
1519	美々8遺跡XVIII	1996	102	道埋文	IV-058-126	c-66-9-d	4277	近世	アイヌ	IB1	回転式離頭銛中柄？	イチイ	丸木		273.0	28.0	24.0	87.0	1本組式？	B	b1	4	14	137
1520	美々8遺跡XVIII	1996	102	道埋文	IV-058-127	c-67-10-c	7680	近世	アイヌ	IB1	回転式離頭銛中柄基部片	ニシキギ	1/4割		(76.0)	17.0	10.0	(6.3)	2本組式	B	b1	4	14	137
1521	美々8遺跡XVIII	1996	102	道埋文	IV-058-128	c-67-40-b	13194	近世	アイヌ	IB1	回転式離頭銛指掛部片	アジサイ	丸木		71.0	(13.0)	21.0	(5.4)		B	b1	4	14	141
1522	美々8遺跡XVIII	1996	102	道埋文	IV-059-129	c-67-1-b	14812	近世	アイヌ	IB1	魚突鈎銛台ミニチュア	アジサイ	板柾		(178.0)	5.0	5.0	(1.0)		A	a	3	10	114
1523	美々8遺跡XVIII	1996	102	道埋文	IV-059-130	d-67-71-c	11658	近世	アイヌ	IB1	魚突鈎銛台	アジサイ	丸木		190.0	15.0	16.0	14.0	2点接合	B	b1	4	14	140
1524	美々8遺跡XVIII	1996	102	道埋文	IV-059-131	c-67-52-a	14142	近世	アイヌ	IB1	魚突鈎銛台片	アジサイ	板目		(204.0)	18.0	11.0	(14.0)	3点接合	B	b1	4	14	140
1525	美々8遺跡XVIII	1996	102	道埋文	IV-059-132	c-67-40-b	14093	近世	アイヌ	IB1	魚突鈎銛台	アジサイ	丸木		273.0	18.0	15.0	40.0		B	b1	4	14	140
1526	美々8遺跡XVIII	1996	102	道埋文	IV-059-133	d-67-92-d	8624	近世	アイヌ	IB1	魚突鈎銛台	サクラ	板柾		270.0	16.0	14.0	33.0		B	b1	4	14	140
1527	美々8遺跡XVIII	1996	102	道埋文	IV-059-134	d-67-92-b	8832	近世	アイヌ	IB1	魚突鈎銛台	カエデ	板柾		239.0	20.0	19.5	53.0		B	b1	4	14	140

第６表　北海道内出土木製品属性一覧表（抜粋）

No.	遺跡名	報告年	報告書番号	調査機関	挿図番号	調査区遺構	遺物番号	時代1	時代2	対応層位	報告書種類名	樹種	木取り	焼痕	長(mm)	幅(mm)	厚(mm)	重量(g)	備考	分類1	分類2	分類3	分類4	分類5
1528	美々8遺跡XVIII	1996	102	道埋文	IV-059-135	c-67-41-a	12745	近世	アイヌ	IB1	魚突鈎銛台切断品	モミ	丸木		99.0	33.0	33.6	67.9		B	b1	4	14	140
1529	美々8遺跡XVIII	1996	102	道埋文	IV-059-136	c-67-52-a	14147	近世	アイヌ	IB1	魚突鈎銛台未製品	イチイ	丸木		201.0	26.0	23.5	59.0		B	b1	4	14	140
1530	美々8遺跡XVIII	1996	102	道埋文	IV-060-137	c-66-19-b	6290	近世	アイヌ	IB1	回転式離頭中柄・魚突鈎銛台/基部片	ナナカマド	半割		149.3	17.0	14.0	17.0		B	b1	4	14	137
1531	美々8遺跡XVIII	1996	102	道埋文	IV-060-138	c-67-41-a	10816	近世	アイヌ	IB1	回転式離頭中柄・魚突鈎銛台/基部片	アジサイ	板目		(140.0)	19.0	11.6	(15.4)		B	b1	4	14	137
1532	美々8遺跡XVIII	1996	102	道埋文	IV-060-139	c-66-9-a	4261	近世	アイヌ	IB1	回転式離頭中柄・魚突鈎銛台/基部片	イチイ	柾目		218.0	22.0	19.0	51.3		B	b1	4	14	137
1533	美々8遺跡XVIII	1996	102	道埋文	IV-060-140	c-66-19-b	5715	近世	アイヌ	IB1	回転式離頭中柄・魚突鈎銛台/基部片	モクレン	半割		(263.0)	22.0	12.0	(41.0)	2点接合	B	b1	4	14	137
1534	美々8遺跡XVIII	1996	102	道埋文	IV-060-141	c-66-29-c	6145	近世	アイヌ	IB1	回転式離頭中柄・魚突鈎銛台/棹(柄)装着部片	ハシドイ	丸木		(519.0)	23.0	22.0	(176.0)	2点接合	B	b1	4	14	139
1535	美々8遺跡XVIII	1996	102	道埋文	IV-061-142	c-67-0-a,c-66-9-b	7962	近世	アイヌ	IB1	回転式離頭中柄・魚突鈎銛台/棹(柄)	ヨナラ	板柾		1121.0	28.0	29.0	500.0		B	b1	4	14	139
1536	美々8遺跡XVIII	1996	102	道埋文	IV-061-143	c-67-10-a	8958	近世	アイヌ	IB1	回転式離頭中柄・魚突鈎銛台/棹(柄)片	ヨナラ	丸木		(890.0)	33.0	35.0	(550.0)		B	b1	4	14	139
1537	美々8遺跡XVIII	1996	102	道埋文	IV-061-144	c-67-1-a	11019	近世	アイヌ	IB1	回転式離頭中柄・魚突鈎銛台/棹(柄)片？	サクラ	板柾		(1053.5)	28.0	25.1	(345.0)	2点接合	B	b1	4	14	139
1538	美々8遺跡XVIII	1996	102	道埋文	IV-061-145	d-67-93-a	12876	近世	アイヌ	IB1	回転式離頭中柄・魚突鈎銛台/棹(柄)片？	アジサイ	丸木		(1163.0)	19.0	20.0	(290.0)		B	b1	4	14	139
1539	美々8遺跡XVIII	1996	102	道埋文	IV-061-146	d-66-99-c	3736	近世	アイヌ	IB1	回転式離頭中柄・魚突鈎銛台/棹(柄)	ヨナラ	板柾		(2015.0)	33.0	31.0	(1330.0)		B	b1	4	14	139
1540	美々8遺跡XVIII	1996	102	道埋文	IV-061-147	c-67-10-a	11542	近世	アイヌ	IB1	回転式離頭中柄・魚突鈎銛台/棹(柄)片	ヨナラ	板柾		(823.0)	31.0	31.2	(550.0)		B	b1	4	14	139
1541	美々8遺跡XVIII	1996	102	道埋文	IV-061-148	d-67-82-d	9038	近世	アイヌ	IB1	回転式離頭中柄・魚突鈎銛台/棹(柄)片	モミ	丸木		(842.0)	31.0	32.0	(520.0)		B	b1	4	14	139
1542	美々8遺跡XVIII	1996	102	道埋文	IV-061-149	c-67-51-b	13077	近世	アイヌ	IB1	回転式離頭中柄・魚突鈎銛台/棹(柄)片？	アジサイ	丸木		1100.5	22.0	20.6	300.0		B	b1	4	14	139
1543	美々8遺跡XVIII	1996	102	道埋文	IV-062-150	c-67-31-c	11239	近世	アイヌ	IB1	矢中柄	アジサイ	1/4割		133.0	15.0	10.0	10.0	線刻付	B	b1	4	13	126
1544	美々8遺跡XVIII	1996	102	道埋文	IV-062-151	c-66-9-c	3640	近世	アイヌ	IB1	矢中柄	アジサイ	板柾		135.0	10.0	9.8	8.0		B	b1	4	13	126
1545	美々8遺跡XVIII	1996	102	道埋文	IV-062-152	d-67-82-b,c	9051	近世	アイヌ	IB1	矢中柄	アジサイ	板柾		162.5	12.0	10.5	10.0		B	b1	4	13	126
1546	美々8遺跡XVIII	1996	102	道埋文	IV-062-153	c-66-19-d	6207	近世	アイヌ	IB1	矢中柄	アジサイ	半割		195.5	14.0	9.5	12.0		B	b1	4	13	126
1547	美々8遺跡XVIII	1996	102	道埋文	IV-062-154	d-67-91-c	9490	近世	アイヌ	IB1	矢	アジサイ	1/4割		114.0	12.0	10.5	8.0	鳥用？	B	b1	4	13	123
1548	美々8遺跡XVIII	1996	102	道埋文	IV-062-155	c-67-41-b	13926	近世	アイヌ	IB1	矢	アジサイ	板目		118.4	9.0	8.4	5.7	鳥用？	B	b1	4	13	123
1549	美々8遺跡XVIII	1996	102	道埋文	IV-062-156	c-66-28-a	5107	近世	アイヌ	IB1	矢片	カエデ	板柾		(66.0)	15.0	16.0	(8.8)	鳥用？	B	b1	4	13	123
1550	美々8遺跡XVIII	1996	102	道埋文	IV-062-157	d-67-91-c	15251	近世	アイヌ	IB1	矢片	アジサイ	板目		(115.0)	12.0	11.0	(8.0)	鳥用？イトクバ付。かえし付	B	b1	4	13	123
1551	美々8遺跡XVIII	1996	102	道埋文	IV-062-158	d-67-91-c	15250	近世	アイヌ	IB1	矢	アジサイ	板柾		108.0	12.0	11.0	8.0	かえし付	B	b1	4	13	123
1552	美々8遺跡XVIII	1996	102	道埋文	IV-062-159	d-67-91-b	11591	近世	アイヌ	IB1	矢	アジサイ	板柾		186.5	12.0	12.5	12.0	かえし付	B	b1	4	13	123
1553	美々8遺跡XVIII	1996	102	道埋文	IV-062-160	c-67-2-b	8888	近世	アイヌ	IB1	矢	アジサイ	板目		119.0	11.0	12.0	8.6	かえし付	B	b1	4	13	123
1554	美々8遺跡XVIII	1996	102	道埋文	IV-062-161	c-67-31-d	11479	近世	アイヌ	IB1	矢	アジサイ	板目		(139.0)	11.0	9.0	(8.9)	うろこ状の刻目付	B	b1	4	13	123
1555	美々8遺跡XVIII	1996	102	道埋文	IV-062-162	d-67-92-a	11117	近世	アイヌ	IB1	矢	アジサイ	板柾		157.0	13.0	14.0	15.4		B	b1	4	13	123
1556	美々8遺跡XVIII	1996	102	道埋文	IV-062-163	c-66-19-c	6751	近世	アイヌ	IB1	矢中柄	アジサイ	追柾		113.0	13.0	15.2	10.0		B	b1	4	13	126
1557	美々8遺跡XVIII	1996	102	道埋文	IV-063-164	c-66-18-b	7623	近世	アイヌ	IB1	矢柄片	アスナロ	柾目		(80.0)	7.0	6.0	(2.7)		B	b1	4	13	124
1558	美々8遺跡XVIII	1996	102	道埋文	IV-063-165	c-67-51-c,d	13081①	近世	アイヌ	IB1	矢柄片	スギ？	板柾		(206.0)	9.0	9.0	(12.1)	先端内部に矢中柄基部残存	B	b1	4	13	124
1559	美々8遺跡XVIII	1996	102	道埋文	IV-063-166	d-67-83-d	12950	近世	アイヌ	IB1	弓切断品	ハギ	丸木		251.0	19.0	18.6	52.0		B	b1	4	13	121
1560	美々8遺跡XVIII	1996	102	道埋文	IV-063-167	d-67-82-c	9120	近世	アイヌ	IB1	弓片	モミ	丸木		(402.0)	27.0	29.0	(168.0)		B	b1	4	13	121
1561	美々8遺跡XVIII	1996	102	道埋文	IV-063-168	d-67-92-b	9154	近世	アイヌ	IB1	弓片	イチイ	1/3割		(459.0)	18.0	30.0	(131.0)		B	b1	4	13	121
1562	美々8遺跡XVIII	1996	102	道埋文	IV-063-169	c-67-30-b	10858	近世	アイヌ	IB1	仕掛弓台部片	モクレン	柾目		497.0	45.0	17.0	(153.6)	4点接合	B	b1	4	13	129
1563	美々8遺跡XVIII	1996	102	道埋文	IV-064-170	d-67-92-b	10525	近世	アイヌ	IB1	矢筒翼部	ハリギリ	柾目		(402.0)	66.0	25.0	(341.0)		B	b1	4	13	128
1564	美々8遺跡XVIII	1996	102	道埋文	IV-064-171	c-66-18-a	6697	近世	アイヌ	IB1	矢筒翼部未製品？	ハリギリ	板目		378.0	346.0	19.0	(1610.0)	測縁にイトクバ付	B	b1	4	13	128
1565	美々8遺跡XVIII	1996	102	道埋文	IV-065-172	c-67-52-a	13574	近世	アイヌ	IB1	矢筒翼部未製品？	ハリギリ	柾目		338.0	178.5	18.0	642.0	孔に縄残存。測縁にイトクバ付	B	b1	4	13	128
1566	美々8遺跡XVIII	1996	102	道埋文	IV-066-173	d-67-91-b	8695	近世	アイヌ	IB1	小刀柄	スギ	柾目		117.0	26.0	15.0	34.0		A	a	1	4	27
1567	美々8遺跡XVIII	1996	102	道埋文	IV-066-174	c-66-9-a	4248	近世	アイヌ	IB1	小刀柄	スギ	板目		152.0	30.0	18.0	64.0	内部鉄錆付着	A	a	1	4	27
1568	美々8遺跡XVIII	1996	102	道埋文	IV-066-175	c-67-41-d	12925	近世	アイヌ	IB1	山刀鞘帯執部片	カエデ	柾目		(32.0)	20.0	15.3	(5.4)		A	a	1	4	22
1569	美々8遺跡XVIII	1996	102	道埋文	IV-066-176	d-67-82-d	9042	近世	アイヌ	IB1	携帯用砥石	カエデ	柾目		121.0	41.0	10.0	32.0	6点接合(砥石・木釘4本含む)砥石は裏から木釘で固定	A	a	3	10	113
1570	美々8遺跡XVIII	1996	102	道埋文	IV-066-177	c'67-41-b	11375	近世	アイヌ	IB1	袋式鉄斧片	ナナカマド	丸木		186.0	(97.0)	37.3	(165.2)		A	a	3	10	103
1571	美々8遺跡XVIII	1996	102	道埋文	IV-067-178	c-66-48-a	14677	近世	アイヌ	IB1	袋式鉄斧柄	クマシデ	丸木		197.0	221.0	67.2	696.0		A	a	3	10	103
1572	美々8遺跡XVIII	1996	102	道埋文	IV-068-179	c-66-19-b	6163	近世	アイヌ	IB1	鉤餓片	サクラ	股木		(270.0)	341.0	41.0	(460.0)	2点接合	B	b1	4	16	149
1573	美々8遺跡XVIII	1996	102	道埋文	IV-068-180	c-66-38-a	13624	近世	アイヌ	IB1	鉤餓	ハンノキ	股木		395.0	184.0	33.0	284.0	4点接合	B	b1	4	16	149
1574	美々8遺跡XVIII	1996	102	道埋文	IV-069-181	c-67-41-a	136832	近世	アイヌ	IB1	土掘棒片	ヤナギ	柾目		(400.0)	21.0	20.0	(102.9)	6点接合	B	b1	4	15	144
1575	美々8遺跡XVIII	1996	102	道埋文	IV-069-182	c-67-41-d	13003	近世	アイヌ	IB1	土掘棒	トネリコ	丸木		460.0	27.0	27.5	226.0	2点接合	B	b1	4	15	144
1576	美々8遺跡XVIII	1996	102	道埋文	IV-069-183	c-67-41-d	12939	近世	アイヌ	IB1	土掘棒	トネリコ	丸木		356.5	35.0	11.5	235.0		B	b1	4	15	144
1577	美々8遺跡XVIII	1996	102	道埋文	IV-070-184	c-67-31-b	11223	近世	アイヌ	IB1	縦槌片	サクラ	股木		(103.5)	157.0	51.0	(306.0)	枝利用式	A	a	3	10	106
1578	美々8遺跡XVIII	1996	102	道埋文	IV-070-185	d-67-81-d	9982	近世	アイヌ	IB1	縦槌片	カエデ	股木		(162.0)	168.0	48.0	(134.5)	3点接合。保存処理後実測。枝利用式	A	a	3	10	106
1579	美々8遺跡XVIII	1996	102	道埋文	IV-071-186	c-67-31-c	11240	近世	アイヌ	IB1	縦槌片	サクラ	股木		(165.0)	142.0	73.0	(642.0)	枝利用式	A	a	3	10	106
1580	美々8遺跡XVIII	1996	102	道埋文	IV-071-187	c-67-40-c	13162	近世	アイヌ	IB1	縦槌	コナラ	股木		219.0	163.0	45.0	323.6	枝利用式	A	a	3	10	106
1581	美々8遺跡XVIII	1996	102	道埋文	IV-072-188	c-67-10-b	7766	近世	アイヌ	IB1	縦槌	コナラ	股木		181.0	125.0	45.0	190.0	2点接合。枝利用式	A	a	3	10	106
1582	美々8遺跡XVIII	1996	102	道埋文	IV-072-189	c-67-51-b	13070	近世	アイヌ	IB1	縦槌	サクラ	股木		303.0	136.0	65.0	503.0	枝利用式	A	a	3	10	106
1583	美々8遺跡XVIII	1996	102	道埋文	IV-073-190	d-67-92-c	8041	近世	アイヌ	IB1	縦槌	サクラ	股木		229.0	141.0	66.0	590.0	枝利用式	A	a	3	10	106
1584	美々8遺跡XVIII	1996	102	道埋文	IV-073-191	d-67-92-a	14402	近世	アイヌ	IB1	縦槌	ヨナラ	股木		281.5	120.0	65.0	597.0	枝利用式。頭部断面角形	A	a	3	10	106
1585	美々8遺跡XVIII	1996	102	道埋文	IV-074-192	d-66-99-c	2682	近世	アイヌ	IB1	縦槌	イチイ	股木		240.5	127.0	57.5	398.2	枝利用式	A	a	3	10	106
1586	美々8遺跡XVIII	1996	102	道埋文	IV-074-193	c-67-51-a	12327	近世	アイヌ	IB1	縦槌	カエデ	股木		(258.0)	(95.0)	50.0	(243.0)	枝利用式	A	a	3	10	106
1587	美々8遺跡XVIII	1996	102	道埋文	IV-075-194	c-66-19-a	6192	近世	アイヌ	IB1	縦槌	モクレン柄:ハシドイ	1/3割		293.5	191.0	59.0	552.0	頭部:1/3割、柄:丸木。2点接合。柄孔式	A	a	3	10	106
1588	美々8遺跡XVIII	1996	102	道埋文	IV-075-195	c-66-9-c	3639	近世	アイヌ	IB1	縦槌片	モクレン柄:トネリコ	丸木		(89.4)	124.0	49.0	(229.7)	2点接合。頭部・柄:丸木。柄孔式	A	a	3	10	106
1589	美々8遺跡XVIII	1996	102	道埋文	IV-076-196	d-67-92-c	9108	近世	アイヌ	IB1	縦槌片	ヤナギ	丸木		(70.5)	(50.0)	(34.0)	(18.0)	2点接合。重量は保存処理後。頭部:丸木、軸:板目。柄孔式	A	a	3	10	106

第６表　北海道内出土木製品属性一覧表（抜粋）

No.	遺跡名	報告年	報告書番号	調査機関	挿図番号	調査区遺構	遺物番号	時代1	時代2	対応層位	報告書種類名	樹種	木取り	焼痕	長(mm)	幅(mm)	厚(mm)	重量(g)	備考	分類1	分類2	分類3	分類4	分類5
1590	美々8遺跡XVIII	1996	102	道埋文	IV-076-197	c-66-18-b	14807	近世	アイヌ	IB1	縦槌頭部片	コナラ	丸木		(151.7)	51.0	52.6	(1935.0)	柄孔式	A	a	3	10	106
1591	美々8遺跡XVIII	1996	102	道埋文	IV-076-198	c-66-18-b	12407	近世	アイヌ	IB1	縦槌柄片	ハシドイ	丸木		201.0	35.0	35.5	155.0	柄孔式	A	a	3	10	106
1592	美々8遺跡XVIII	1996	102	道埋文	IV-076-199	c-67-61-d	10884	近世	アイヌ	IB1	縦槌柄片	スギ	柾目		222.0	40.0	21.5	111.6	柄孔式	A	a	3	10	106
1593	美々8遺跡XVIII	1996	102	道埋文	IV-076-200	c-66-19-a	6181	近世	アイヌ	IB1	鉄斧または縦槌柄片	シナノキ	板目		(249.0)	37.0	27.0	(152.0)	2点接合。柄孔式	A	a	3	10	106
1594	美々8遺跡XVIII	1996	102	道埋文	IV-076-201	d-67-92-c	8029	近世	アイヌ	IB1	鉄斧または縦槌柄	トネリコ	半割		(231.0)	29.0	17.0	(84.0)	2点接合。柄孔式	A	a	3	10	106
1595	美々8遺跡XVIII	1996	102	道埋文	IV-076-202	d-67-91-a	8262	近世	アイヌ	IB1	鉄斧または縦槌柄片	ハリギリ	板柾		(211.0)	26.0	23.0	(85.0)	柄孔式	A	a	3	10	106
1596	美々8遺跡XVIII	1996	102	道埋文	IV-077-203	d-67-92-a	7780	近世	アイヌ	IB1	横槌	ハンノキ	丸木		340.0	103.0	91.0	1403.0	Aタイプ	A	a	3	10	105
1597	美々8遺跡XVIII	1996	102	道埋文	IV-077-204	c-67-51-c	13079	近世	アイヌ	IB1	横槌片	カエデ	丸木		(263.0)	91.0	84.0	(905.0)	Aタイプ	A	a	3	10	105
1598	美々8遺跡XVIII	1996	102	道埋文	IV-078-205	c-67-51-a	13118	近世	アイヌ	IB1	横槌片	クマシデ	丸木		(329.0)	67.0	59.0	(592.0)	4点接合。Bタイプ	A	a	3	10	105
1599	美々8遺跡XVIII	1996	102	道埋文	IV-078-206	c-66-9-d	5078	近世	アイヌ	IB1	横槌片	コナラ	1/4割		(180.0)	75.0	65.0	(413.5)	Eタイプ	A	a	3	10	105
1600	美々8遺跡XVIII	1996	102	道埋文	IV-079-207	d-67-92-d	9186	近世	アイヌ	IB1	横槌	サクラ	丸木		404.0	40.0	42.8	338.0	Cタイプ	A	a	3	10	105
1601	美々8遺跡XVIII	1996	102	道埋文	IV-079-208	d-67-91-a	8260	近世	アイヌ	IB1	横槌	サクラ	丸木		612.0	71.0	88.0	1270.0	2点接合。Cタイプ	A	a	3	10	105
1602	美々8遺跡XVIII	1996	102	道埋文	IV-080-209	d-67-91-b	8663	近世	アイヌ	IB1	横槌	ハシドイ	丸木		288.0	61.0	52.0	466.0	Eタイプ	A	a	3	10	105
1603	美々8遺跡XVIII	1996	102	道埋文	IV-080-210	c-67-41-d	12234	近世	アイヌ	IB1	横槌	コナラ	丸木		374.0	63.0	52.0	717.0	Eタイプ	A	a	3	10	105
1604	美々8遺跡XVIII	1996	102	道埋文	IV-081-211	c-67-40-b	13205	近世	アイヌ	IB1	横槌片	カバノキ	丸木		(286.5)	74.0	64.0	(686.0)	Eタイプ。杵片	A	a	3	10	105
1605	美々8遺跡XVIII	1996	102	道埋文	IV-081-212	d-67-91-d	9514	近世	アイヌ	IB1	横槌	コナラ	丸木		363.0	42.0	43.0	436.0	Gタイプ	A	a	3	10	105
1606	美々8遺跡XVIII	1996	102	道埋文	IV-081-213	c-67-31-a	11484	近世	アイヌ	IB1	横槌	サクラ	1/4割		395.0	35.0	30.5	245.0	Gタイプ	A	a	3	10	105
1607	美々8遺跡XVIII	1996	102	道埋文	IV-082-214	d-67-91-b	11597	近世	アイヌ	IB1	横槌	コナラ	丸木		350.0	64.0	53.0	449.0	Gタイプ	A	a	3	10	105
1608	美々8遺跡XVIII	1996	102	道埋文	IV-082-215	c-66-48-a	14631	近世	アイヌ	IB1	横槌	トネリコ	1/4割		424.0	69.0	51.0	656.0	Gタイプ	A	a	3	10	105
1609	美々8遺跡XVIII	1996	102	道埋文	IV-083-216	c-67-41-b	10819	近世	アイヌ	IB1	横槌	クワ	丸木		599.0	49.0	49.6	770.0	Gタイプ。魚叩棒	A	a	3	10	105
1610	美々8遺跡XVIII	1996	102	道埋文	IV-084-217	c-66-48-b	13493	近世	アイヌ	IB1	横槌	コナラ	丸木		323.0	57.0	47.0	347.0	Gタイプ	A	a	3	10	105
1611	美々8遺跡XVIII	1996	102	道埋文	IV-084-218	c-66-48-a	14678	近世	アイヌ	IB1	作業台	モクレン	柾目		120.5	59.0	40.0	211.4	切痕・敲打痕多数	A	a	3	10	109
1612	美々8遺跡XVIII	1996	102	道埋文	IV-084-219	d-67-81-d	10396	近世	アイヌ	IB1	作業台	ハンノキ	丸木	○	208.0	101.0	58.0	754.0	切痕・敲打痕多数	A	a	3	10	109
1613	美々8遺跡XVIII	1996	102	道埋文	IV-085-220	c-66-18-d	14758	近世	アイヌ	IB1	ヒキリ棒片	スギ	板柾		(193.0)	15.0	15.0	(32.8)	ベルト出土	A	a	3	12	119
1614	美々8遺跡XVIII	1996	102	道埋文	IV-085-221	d-67-90-b.d-67-91-a	11579	近世	アイヌ	IB1	ヒキリ棒	ニレ	板柾		121.0	13.0	13.0	12.0		A	a	3	12	119
1615	美々8遺跡XVIII	1996	102	道埋文	IV-085-222	d-67-91-d	8435	近世	アイヌ	IB1	ヒキリ棒	アスナロ	板目	○	74.0	12.0	10.0	4.0		A	a	3	12	119
1616	美々8遺跡XVIII	1996	102	道埋文	IV-085-223	c-67-41-b	13281	近世	アイヌ	IB1	ヒキリ棒または錘の柄	スギ	板柾		186.0	17.0	16.0	35.0		A	a	3	12	119
1617	美々8遺跡XVIII	1996	102	道埋文	IV-085-224	c-66-28-b	14757	近世	アイヌ	IB1	ヒキリ板片	モクレン	板柾		(68.0)	29.0	29.0	(32.0)	ベルト出土。車櫂片の再利用	A	a	3	12	118
1618	美々8遺跡XVIII	1996	102	道埋文	IV-085-225	c-66-19-a	6197	近世	アイヌ	IB1	炉鉤	ニレ	股木		238.5	111.0	32.5	238.0		A	a	3	9	100
1619	美々8遺跡XVIII	1996	102	道埋文	IV-086-226	c-67-1-d	13989	近世	アイヌ	IB1	炉鉤	ニレ	股木	○	534.0	63.0	56.0	389.0		A	a	3	9	100
1620	美々8遺跡XVIII	1996	102	道埋文	IV-086-227	c-67-51-a	13047	近世	アイヌ	IB1	炉鉤片	ヤナギ	丸木		(415.5)	46.0	28.3	(229.6)	4点接合	A	a	3	9	100
1621	美々8遺跡XVIII	1996	102	道埋文	IV-087-228	c-67-51-b	13068	近世	アイヌ	IB1	炉鉤	カツラ	股木	○	320.0	67.0	42.0	226.0		A	a	3	9	100
1622	美々8遺跡XVIII	1996	102	道埋文	IV-087-229	c-66-38-d	13613	近世	アイヌ	IB1	炉鉤片	ヤナギ	丸木		(274.0)	(53.0)	23.6	(89.7)	5点接合	A	a	3	9	100
1623	美々8遺跡XVIII	1996	102	道埋文	IV-087-230	d-67-91-a	8085	近世	アイヌ	IB1	炉鉤片	ハンノキ	股木		(327.0)	48.0	38.0	(156.0)	5点接合	A	a	3	9	100
1624	美々8遺跡XVIII	1996	102	道埋文	IV-087-231	d-67-82-a.d	7808	近世	アイヌ	IB1	炉鉤片	ヤナギ	股木	○	(227.0)	(62.0)	29.4	(126.0)		A	a	3	9	100
1625	美々8遺跡XVIII	1996	102	道埋文	IV-088-232	c-67-41-b.c-67-42-a	11434	近世	アイヌ	IB1	炉鉤片	ハシドイ	股木		550.0	(127.0)	34.0	(422.0)		A	a	3	9	100
1626	美々8遺跡XVIII	1996	102	道埋文	IV-089-233	c-66-19-b	6166	近世	アイヌ	IB1	樽蓋板片	ハリギリ	追柾		(174.0)	53.0	15.0	(78.0)		A	a	3	9	82
1627	美々8遺跡XVIII	1996	102	道埋文	IV-089-234	d-67-91-c	8676	近世	アイヌ	IB1	樽蓋板片	スギ	板目		(192.0)	(84.0)	20.0	(181.0)		A	a	3	9	82
1628	美々8遺跡XVIII	1996	102	道埋文	IV-089-235	d-67-81-d	9481	近世	アイヌ	IB1	樽蓋板片	スギ　木釘:イネ科(ササ)	板目		(274.0)	(84.0)	23.0	(269.2)		A	a	3	9	82
1629	美々8遺跡XVIII	1996	102	道埋文	IV-089-236	c-67-1-a	11009	近世	アイヌ	IB1	樽蓋板片	スギ	柾目		(265.0)	(68.0)	14.0	(156.0)		A	a	3	9	82
1630	美々8遺跡XVIII	1996	102	道埋文	IV-090-237	d-67-91-a	8048	近世	アイヌ	IB1	桶・樽蓋または底板片	スギ　木釘:イネ科(ササ)	柾目		347.0	(250.0)	21.0	(1200.0)	2点接合	A	a	3	9	87
1631	美々8遺跡XVIII	1996	102	道埋文	IV-091-238	d-67-80-c.d-67-81-d.d-6791-a.d-67-90-b	10991	近世	アイヌ	IB1	桶・樽蓋または底板片	スギ	板目		(273.6)	(112.0)	16.5	(290.5)	釘により2板接続されている	A	a	3	9	87
1632	美々8遺跡XVIII	1996	102	道埋文	IV-091-239	d-67-82-a	9970	近世	アイヌ	IB1	桶・樽蓋または底板片	スギ　木釘:イネ科(ササ)	板目		105.0	(64.0)	19.8	(57.4)		A	a	3	9	87
1633	美々8遺跡XVIII	1996	102	道埋文	IV-091-240	c-66-9-d	5085	近世	アイヌ	IB1	桶・樽蓋または底板片	スギ	柾目	○	(290.0)	(121.0)	17.0	(247.0)	3点接合	A	a	3	9	87
1634	美々8遺跡XVIII	1996	102	道埋文	IV-091-241	c-66-37-d	14451	近世	アイヌ	IB1	桶・樽蓋または底板片	スギ	柾目		(339.0)	(183.4)	18.5	(566.0)	2点接合。他破片あり	A	a	3	9	87
1635	美々8遺跡XVIII	1996	102	道埋文	IV-092-242	d-67-81-d	10394	近世	アイヌ	IB1	桶・樽蓋または底板片	スギ　木釘:イネ科(ササ)	板目		338.0	(136.0)	18.0	(614.0)	2点接合	A	a	3	9	87
1636	美々8遺跡XVIII	1996	102	道埋文	IV-092-243	d-67-82-a.d-67-72-d	14377	近世	アイヌ	IB1	桶・樽蓋または底板片	スギ　木釘:イネ科(ササ)	柾目		356.0	(80.0)	20.0	(368.0)		A	a	3	9	87
1637	美々8遺跡XVIII	1996	102	道埋文	IV-092-244	d-67-82-b.c	12846	近世	アイヌ	IB1	桶・樽蓋または底板片	スギ	柾目		(272.0)	(116.0)	10.5	(216.4)	2点接合	A	a	3	9	87
1638	美々8遺跡XVIII	1996	102	道埋文	IV-092-245	c-66-19-b	5777	近世	アイヌ	IB1	桶・樽蓋または底板片	スギ	柾目		(337.0)	(36.0)	13.0	(109.0)		A	a	3	9	87
1639	美々8遺跡XVIII	1996	102	道埋文	IV-092-246	c-67-41-c	11386	近世	アイヌ	IB1	桶・樽蓋または底板片	スギ	柾目		(252.0)	(50.0)	16.0	(163.0)		A	a	3	9	87
1640	美々8遺跡XVIII	1996	102	道埋文	IV-093-247	c-66-c	6712	近世	アイヌ	IB1	樽側板片	スギ	板目		(69.0)	(31.0)	8.0	(9.4)		A	a	3	9	84
1641	美々8遺跡XVIII	1996	102	道埋文	IV-093-248	d-67-92-a	8034	近世	アイヌ	IB1	樽側板片	スギ	板目		(59.0)	39.0	10.5	(15.2)		A	a	3	9	84
1642	美々8遺跡XVIII	1996	102	道埋文	IV-093-249	d-67-91-a	8141	近世	アイヌ	IB1	樽側板片	スギ	板目		95.0	53.0	11.0	37.1		A	a	3	9	84
1643	美々8遺跡XVIII	1996	102	道埋文	IV-093-250	c-67-30-b	11810	近世	アイヌ	IB1	樽側板片	スギ	板目	○	114.0	66.0	14.5	57.0		A	a	3	9	84
1644	美々8遺跡XVIII	1996	102	道埋文	IV-093-251	d-67-81-d	10392	近世	アイヌ	IB1	樽側板片	スギ	板目		99.0	95.0	10.0	68.0		A	a	3	9	84
1645	美々8遺跡XVIII	1996	102	道埋文	IV-093-252	c-66-18-a	9406	近世	アイヌ	IB1	樽側板片	スギ	板目	○	140.0	26.0	13.0	39.8		A	a	3	9	84
1646	美々8遺跡XVIII	1996	102	道埋文	IV-093-253	d-66-99-d	3691	近世	アイヌ	IB1	樽側板片	スギ	板目		(217.0)	40.0	9.0	(63.9)	255と同一個体	A	a	3	9	84
1647	美々8遺跡XVIII	1996	102	道埋文	IV-093-254	c-67-51-c	10903	近世	アイヌ	IB1	樽側板	スギ	板目		276.0	39.0	10.0	80.4	2点接合	A	a	3	9	84
1648	美々8遺跡XVIII	1996	102	道埋文	IV-094-255	d-66-99-d	3690	近世	アイヌ	IB1	樽側板片	スギ	板目		(217.0)	49.0	11.0	(69.5)	253と同一個体	A	a	3	9	84
1649	美々8遺跡XVIII	1996	102	道埋文	IV-094-256	d-67-51-a	13252	近世	アイヌ	IB1	樽側板片	アスナロ	柾目		(322.5)	54.0	12.0	(137.0)		A	a	3	9	84
1650	美々8遺跡XVIII	1996	102	道埋文	IV-094-257	c-67-10-c	7677	近世	アイヌ	IB1	樽栓	スギ	柾目		42.0	13.0	12.0	5.4		A	a	3	9	85
1651	美々8遺跡XVIII	1996	102	道埋文	IV-094-258	c-66-38-c	13610	近世	アイヌ	IB1	樽栓	スギ	板柾		73.0	30.0	30.5	41.2		A	a	3	9	85
1652	美々8遺跡XVIII	1996	102	道埋文	IV-094-259	c-66-8-c	6721	近世	アイヌ	IB1	樽栓	スギ	板柾		102.0	26.0	24.0	30.7		A	a	3	9	85

第６表　北海道内出土木製品属性一覧表（抜粋）

28/101 ページ

№	遺跡名	報告年	報告書番号	調査機関	挿図番号	調査区遺構	遺物番号	時代1	時代2	対応層位	報告書種類名	樹種	木取り	焼痕	長(mm)	幅(mm)	厚(mm)	重量(g)	備考	分類1	分類2	分類3	分類4	分類5
1653	美々8遺跡XVIII	1996	102	道埋文	IV-094-260	c-66-8-c,c-66-18-b	9413	近世	アイヌ	IB1	樽栓	スギ	板柾		107.0	30.0	28.2	39.8		A	a	3	9	85
1654	美々8遺跡XVIII	1996	102	道埋文	IV-094-261	c-66-9-a	4295	近世	アイヌ	IB1	樽栓	スギ	板柾		132.0	29.0	28.0	58.6		A	a	3	9	85
1655	美々8遺跡XVIII	1996	102	道埋文	IV-095-262	c-67-41-a	13892	近世	アイヌ	IB1	曲物把手片	スギ	板目		(238.0)	(96.0)	(14.0)	(181.1)		A	a	3	9	68
1656	美々8遺跡XVIII	1996	102	道埋文	IV-095-263	c-67-41-a	11358	近世	アイヌ	IB1	曲物把手	モクレン	板目		139.0	35.0	15.9	32.5		A	a	3	9	68
1657	美々8遺跡XVIII	1996	102	道埋文	IV-095-264	c-67-51-d	12657	近世	アイヌ	IB1	曲物側板片	スギ	柾目		(240.0)	(125.0)	6.1	(35.1)	14点接合。保存処理後実測	A	a	3	9	71
1658	美々8遺跡XVIII	1996	102	道埋文	IV-096-265	c-67-51-c	12362	近世	アイヌ	IB1	曲物側板片	スギ	柾目		(265.2)	(67.0)	12.0	(22.8)	14点接合(樹皮含む)。保存処理後実測	A	a	3	9	71
1659	美々8遺跡XVIII	1996	102	道埋文	IV-096-266	c-66-29-a	14784	近世	アイヌ	IB1	曲物側板片	スギ 目釘:トネリコ	柾目		(218.0)	(135.0)	11.0	(228.6)	ベルト出土	A	a	3	9	71
1660	美々8遺跡XVIII	1996	102	道埋文	IV-097-267	d-67-82-a	9966	近世	アイヌ	IB1	曲物側板片	スギ	柾目		(800.0)	108.0	5.5	(79.0)	10点接合で再実測。保存処理後接合	A	a	3	9	71
1661	美々8遺跡XVIII	1996	102	道埋文	IV-097-268	d-67-81-b	10497③	近世	アイヌ	IB1	曲物側板片	スギ	柾目		(388.0)	49.0	4.4	(42.0)	2点接合	A	a	3	9	71
1662	美々8遺跡XVIII	1996	102	道埋文	IV-097-269	d-67-81-c	10500②	近世	アイヌ	IB1	曲物側板片	スギ	柾目		(448.5)	(78.0)	2.0	(32.0)	3点接合	A	a	3	9	71
1663	美々8遺跡XVIII	1996	102	道埋文	IV-097-270	d-67-81-b,c	10498	近世	アイヌ	IB1	曲物側板片	スギ	柾目	○	(234.0)	(54.0)	4.0	(33.0)	2点接合	A	a	3	9	71
1664	美々8遺跡XVIII	1996	102	道埋文	IV-097-271	c-66-8-c	12120	近世	アイヌ	IB1	曲物側板切断品	スギ	柾目		(205.0)	26.0	3.4	(12.8)		A	a	3	9	71
1665	美々8遺跡XVIII	1996	102	道埋文	IV-098-272	c-66-37-b	13647	近世	アイヌ	IB1	箱物片	スギ	柾目		228.0	(43.7)	10.4	92.5	273と同一個体	A	a	3	9	75
1666	美々8遺跡XVIII	1996	102	道埋文	IV-098-273	c-66-37-b	13646	近世	アイヌ	IB1	箱物片	スギ	柾目		226.0	(32.4)	10.2	56.9	272と同一個体。木釘孔4箇所	A	a	3	9	75
1667	美々8遺跡XVIII	1996	102	道埋文	IV-098-274	c-66-8-b	8452	近世	アイヌ	IB1	箱物片	スギ	柾目		(154.0)	49.0	9.5	(34.0)		A	a	3	9	75
1668	美々8遺跡XVIII	1996	102	道埋文	IV-098-275	c-66-18-b	7620	近世	アイヌ	IB1	容器脚部片	カエデ	柾目		(75.0)	27.0	16.0	(24.6)		A	a	3	9	96
1669	美々8遺跡XVIII	1996	102	道埋文	IV-098-276	c-66-38-c	14533	近世	アイヌ	IB1	箱物板	スギ	柾目		311.5	72.0	9.8	214.0		A	a	3	9	75
1670	美々8遺跡XVIII	1996	102	道埋文	IV-098-277	d-67-91-a	8132	近世	アイヌ	IB1	漆塗箱物側板	スギ木釘:スギ	柾目		314.0	26.0	8.0	57.8	5点接合(木釘3本)。赤色塗彩	A	a	3	9	75
1671	美々8遺跡XVIII	1996	102	道埋文	IV-098-278	d-67-81-b	10053	近世	アイヌ	IB1	漆塗箱物側板片	スギ	柾目		(144.0)	39.0	6.0	(24.4)		A	a	3	9	75
1672	美々8遺跡XVIII	1996	102	道埋文	IV-098-279	c-67-31-b	11462	近世	アイヌ	IB1	漆塗箱物側板片	アスナロ	柾目		(89.7)	31.6	6.4	(15.2)	2点接合(木釘1本)	A	a	3	9	75
1673	美々8遺跡XVIII	1996	102	道埋文	IV-099-280	d-67-81-c	10113	近世	アイヌ	IB1	漆塗箱物側板	アスナロ	柾目		225.0	16.7	6.2	25.2	木釘穴8個あり。うち1個木釘あり	A	a	3	9	75
1674	美々8遺跡XVIII	1996	102	道埋文	IV-099-281	c-66-9-a	4558	近世	アイヌ	IB1	漆塗箱物側板片	アスナロ	柾目		(140.0)	195.0	7.0	(15.1)		A	a	3	9	75
1675	美々8遺跡XVIII	1996	102	道埋文	IV-099-282	d-67-91-c	8686	近世	アイヌ	IB1	漆塗椀片	ブナ	横木		(11.0)	(24.0)	(3.0)	(0.5)	口縁部。金箔付。	A	a	3	9	95
1676	美々8遺跡XVIII	1996	102	道埋文	IV-099-283	c-66-19-b	6161	近世	アイヌ	IB1	漆塗椀片	ブナ	横木		(32.0)	(88.0)	(3.0)	(8.4)	口縁部	A	a	3	9	95
1677	美々8遺跡XVIII	1996	102	道埋文	IV-099-284	c-67-51-d	11755	近世	アイヌ	IB1	漆塗椀片	ブナ	横木		(21.0)	(43.0)	(3.0)	(2.8)	口縁部	A	a	3	9	95
1678	美々8遺跡XVIII	1996	102	道埋文	IV-099-285	c-67-51-c	11682	近世	アイヌ	IB1	漆塗椀片	ブナ	横木		(25.0)	(69.5)	(5.0)	(5.4)	胴部	A	a	3	9	95
1679	美々8遺跡XVIII	1996	102	道埋文	IV-099-286	c-67-41-c	11520	近世	アイヌ	IB1	漆塗椀片	ブナ	横木		(38.0)	(35.0)	(8.0)	(4.4)	2点接合。胴部。布目あり	A	a	3	9	95
1680	美々8遺跡XVIII	1996	102	道埋文	IV-099-287	d-67-92-b	11042	近世	アイヌ	IB1	漆塗椀片	トチノキ	横木		(51.2)	(15.1)	(19.2)	(5.1)	底部	A	a	3	9	95
1681	美々8遺跡XVIII	1996	102	道埋文	IV-099-288	c-66-18-b	8978	近世	アイヌ	IB1	漆塗椀片	ケヤキ?	横木		(25.0)	(59.0)	(4.0)	(4.2)	底部	A	a	3	9	95
1682	美々8遺跡XVIII	1996	102	道埋文	IV-100-289	c-66-18-b	6695	近世	アイヌ	IB1	匙片	スギ	柾目		(98.2)	31.0	10.5	(14.0)		A	a	2	6	42
1683	美々8遺跡XVIII	1996	102	道埋文	IV-100-290	c-66-28-b	14699	近世	アイヌ	IB1	杓子柄片	モクレン	板目		(255.0)	26.5	16.0	(47.0)	2点接合	A	a	2	7	50
1684	美々8遺跡XVIII	1996	102	道埋文	IV-100-291	c-67-31-b	11220	近世	アイヌ	IB1	杓子柄片	スギ	柾目		46.5	25.5	11.0	10.0	端部に線刻あり	A	a	2	7	50
1685	美々8遺跡XVIII	1996	102	道埋文	IV-100-292	d-67-91-a	8076	近世	アイヌ	IB1	箆ミニチュア	スギ	柾目		88.0	10.5	4.0	1.9		A	a	2	7	47
1686	美々8遺跡XVIII	1996	102	道埋文	IV-100-293	d-67-82-c	10505	近世	アイヌ	IB1	団子箆柄片	モクレン	柾目		(156.0)	(32.0)	(10.5)	(38.0)	文様が彫刻されている	A	a	2	7	48
1687	美々8遺跡XVIII	1996	102	道埋文	IV-100-294	c-66-9-d	6266	近世	アイヌ	IB1	箆	スギ	板目		145.5	24.5	3.5	5.0		A	a	2	7	45
1688	美々8遺跡XVIII	1996	102	道埋文	IV-100-295	c-67-30-c	11451	近世	アイヌ	IB1	箆片	スギ	柾目		(163.0)	16.0	7.0	(6.5)		A	a	2	7	45
1689	美々8遺跡XVIII	1996	102	道埋文	IV-100-296	d-67-90-b	11547	近世	アイヌ	IB1	箆	スギ	追柾		159.5	22.5	4.5	9.0		A	a	2	7	45
1690	美々8遺跡XVIII	1996	102	道埋文	IV-100-297	c-66-8-c	12116	近世	アイヌ	IB1	箆片	スギ	柾目		161.0	(21.0)	2.0	(37.0)	2点接合	A	a	2	7	45
1691	美々8遺跡XVIII	1996	102	道埋文	IV-100-298	c-67-31-c	11333	近世	アイヌ	IB1	箆片	アスナロ	追柾		137.0	23.0	10.0	20.0		A	a	2	7	45
1692	美々8遺跡XVIII	1996	102	道埋文	IV-101-299	c-67-51-c	12301	近世	アイヌ	IB1	箆	エゴノキ	柾目		223.5	31.0	14.5	39.0	2点接合	A	a	2	7	45
1693	美々8遺跡XVIII	1996	102	道埋文	IV-101-300	d-67-92-b	10522	近世	アイヌ	IB1	箆	ハリギリ	板目		280.0	57.0	28.0	204.0		A	a	2	7	45
1694	美々8遺跡XVIII	1996	102	道埋文	IV-101-301	c-67-51-c	12294	近世	アイヌ	IB1	箆片	ハンノキ	柾目		(323.0)	51.0	15.5	(127.0)	2点接合	A	a	2	7	45
1695	美々8遺跡XVIII	1996	102	道埋文	IV-101-302	d-67-82-d	7816	近世	アイヌ	IB1	箆未製品	トネリコ	板目		293.0	48.0	23.0	131.2	2点接合	A	a	2	7	45
1696	美々8遺跡XVIII	1996	102	道埋文	IV-102-303	c-67-41-d	13914	近世	アイヌ	IB1	箆片	モクレン	板目		(274.6)	38.5	14.0	(48.2)	3点接合	A	a	2	7	45
1697	美々8遺跡XVIII	1996	102	道埋文	IV-102-304	c-66-37-b	14482	近世	アイヌ	IB1	箆片	ヨナラ	柾目		(192.0)	(66.0)	16.0	(83.4)	切痕多数。2点接合	A	a	2	7	45
1698	美々8遺跡XVIII	1996	102	道埋文	IV-102-305	c-66-9-a	5098	近世	アイヌ	IB1	箆片	カエデ	柾目		(112.5)	60.5	8.0	(30.4)	2点接合	A	a	2	7	45
1699	美々8遺跡XVIII	1996	102	道埋文	IV-102-306	c-67-41-c	12264	近世	アイヌ	IB1	箆	ハリギリ	板目		188.0	48.0	19.5	95.3		A	a	2	7	45
1700	美々8遺跡XVIII	1996	102	道埋文	IV-102-307	c-66-9-d	4560	近世	アイヌ	IB1	箆片	ハリギリ	柾目	○	296.0	(62.0)	17.6	(141.4)	有口板材再利用	A	a	2	7	45
1701	美々8遺跡XVIII	1996	102	道埋文	IV-103-308	d-67-91-d	8395	近世	アイヌ	IB1	両口箸	スギ	板柾		225.0	8.0	8.0	9.0		A	a	2	6	43
1702	美々8遺跡XVIII	1996	102	道埋文	IV-103-309	c-66-9-d	4567	近世	アイヌ	IB1	両口箸	スギ	板目		242.5	6.1	5.9	6.0		A	a	2	6	43
1703	美々8遺跡XVIII	1996	102	道埋文	IV-103-310	c-67-40-b	12159	近世	アイヌ	IB1	両口箸	アジサイ	板柾		233.6	8.0	7.8	8.2		A	a	2	6	43
1704	美々8遺跡XVIII	1996	102	道埋文	IV-103-311	d-67-92-d	12770	近世	アイヌ	IB1	両口箸	アジサイ	半割		234.0	8.0	7.2	8.0		A	a	2	6	43
1705	美々8遺跡XVIII	1996	102	道埋文	IV-103-312	d-67-92-a	8868	近世	アイヌ	IB1	両口箸	アジサイ	板柾		238.0	8.0	8.0	10.3	2点接合	A	a	2	6	43
1706	美々8遺跡XVIII	1996	102	道埋文	IV-103-313	c-67-41-d	12976	近世	アイヌ	IB1	両口箸	アジサイ	柾目		299.6	10.0	8.0	13.7	2点接合	A	a	2	6	43
1707	美々8遺跡XVIII	1996	102	道埋文	IV-103-314	c-67-51-d	12358	近世	アイヌ	IB1	両口箸	アジサイ	板柾		308.0	8.5	8.5	13.0		A	a	2	6	43
1708	美々8遺跡XVIII	1996	102	道埋文	IV-103-315	c-66-18-a	9396	近世	アイヌ	IB1	両口箸	トネリコ	板目		304.0	11.0	10.0	17.1	2点接合	A	a	2	6	43
1709	美々8遺跡XVIII	1996	102	道埋文	IV-103-316	d-67-81-c	10050	近世	アイヌ	IB1	両口箸	アジサイ	1/4割		331.0	10.1	10.5	19.0		A	a	2	6	43
1710	美々8遺跡XVIII	1996	102	道埋文	IV-103-317	d-67-82-c	9126	近世	アイヌ	IB1	両口箸	アジサイ	半割		401.0	11.9	7.0	20.0		A	a	2	6	43
1711	美々8遺跡XVIII	1996	102	道埋文	IV-103-318	c-66-19-b	5721	近世	アイヌ	IB1	両口箸	アジサイ	1/4割		373.0	8.5	10.0	22.0		A	a	2	6	43
1712	美々8遺跡XVIII	1996	102	道埋文	IV-103-319	c-67-61-a	11738	近世	アイヌ	IB1	両口箸	アジサイ	半割		482.0	10.0	6.6	21.0		A	a	2	6	43
1713	美々8遺跡XVIII	1996	102	道埋文	IV-104-320	c-67-30-c	12900	近世	アイヌ	IB1	両口箸	アジサイ	板目		137.1	7.0	5.5	2.2	2点接合	A	a	2	6	43
1714	美々8遺跡XVIII	1996	102	道埋文	IV-104-321	c-67-00-b	9370	近世	アイヌ	IB1	両口箸	アジサイ	1/6割		158.0	7.0	6.0	3.4		A	a	2	6	43
1715	美々8遺跡XVIII	1996	102	道埋文	IV-104-322	d-67-82-b	9885	近世	アイヌ	IB1	両口箸	スギ	板目		171.0	7.0	5.2	4.8		A	a	2	6	43
1716	美々8遺跡XVIII	1996	102	道埋文	IV-104-323	d-67-91-c	8382	近世	アイヌ	IB1	両口箸	スギ	板柾		170.0	6.0	7.5	4.3		A	a	2	6	43
1717	美々8遺跡XVIII	1996	102	道埋文	IV-104-324	c-67-42-d	10687	近世	アイヌ	IB1	両口箸	スギ	板柾		176.0	8.0	9.0	6.0		A	a	2	6	43
1718	美々8遺跡XVIII	1996	102	道埋文	IV-104-325	d-67-91-c	8769	近世	アイヌ	IB1	両口箸	アジサイ	1/5割		178.0	8.0	6.0	6.3		A	a	2	6	43
1719	美々8遺跡XVIII	1996	102	道埋文	IV-104-326	d-67-91-c	9183	近世	アイヌ	IB1	両口箸	アジサイ	1/6割		188.0	6.3	7.2	6.0		A	a	2	6	43

第６表　北海道内出土木製品属性一覧表（抜粋）

No.	遺跡名	報告年	報告書番号	調査機関	挿図番号	調査区遺構	遺物番号	時代1	時代2	対応層位	報告書種類名	樹種	木取り	焼痕	長(mm)	幅(mm)	厚(mm)	重量(g)	備考	分類1	分類2	分類3	分類4	分類5
1720	美々8遺跡XVIII	1996	102	道埋文	IV-104-327	d-67-72-a	11071	近世	アイヌ	IB1	両口箸	スギ	板目		190.0	6.0	5.0	3.6		A	a	2	6	43
1721	美々8遺跡XVIII	1996	102	道埋文	IV-104-328	d-67-92-b	9153	近世	アイヌ	IB1	両口箸	アジサイ	柾目		192.0	10.0	6.0	5.0		A	a	2	6	43
1722	美々8遺跡XVIII	1996	102	道埋文	IV-104-329	c-66-8-c	9419	近世	アイヌ	IB1	両口箸片	スギ	柾目		(193.0)	7.0	6.6	(3.9)		A	a	2	6	43
1723	美々8遺跡XVIII	1996	102	道埋文	IV-104-330	d-67-81-c	10452	近世	アイヌ	IB1	両口箸	スギ	柾目		199.0	8.0	5.0	5.0	両端部に刻目あり	A	a	2	6	43
1724	美々8遺跡XVIII	1996	102	道埋文	IV-104-331	c-67-1-a	11621	近世	アイヌ	IB1	両口箸	アジサイ	板柾		199.0	7.0	7.0	7.0		A	a	2	6	43
1725	美々8遺跡XVIII	1996	102	道埋文	IV-104-332	c-66-9-b,c-66-8-c	4559	近世	アイヌ	IB1	両口箸	スギ	板柾		210.0	6.0	7.1	7.0		A	a	2	6	43
1726	美々8遺跡XVIII	1996	102	道埋文	IV-104-333	d-67-92-a	8010	近世	アイヌ	IB1	両口箸	スギ	板柾		211.0	9.0	8.0	6.0	335とセットの可能性あり	A	a	2	6	43
1727	美々8遺跡XVIII	1996	102	道埋文	IV-104-334	c-66-18-a	6729	近世	アイヌ	IB1	両口箸	スギ	1/4割		211.5	7.0	7.0	5.0		A	a	2	6	43
1728	美々8遺跡XVIII	1996	102	道埋文	IV-104-335	d-67-92-d	8009	近世	アイヌ	IB1	両口箸	スギ	板柾		212.0	8.0	8.0	9.0	333とセットの可能性あり	A	a	2	6	43
1729	美々8遺跡XVIII	1996	102	道埋文	IV-104-336	c-67-41-d	13978	近世	アイヌ	IB1	両口箸	アジサイ	1／5割		214.2	8.0	7.5	6.2		A	a	2	6	43
1730	美々8遺跡XVIII	1996	102	道埋文	IV-104-337	c-66-9-b	4370	近世	アイヌ	IB1	両口箸	アジサイ	板目		216.0	11.0	7.0	9.0		A	a	2	6	43
1731	美々8遺跡XVIII	1996	102	道埋文	IV-104-338	c-67-40-b	14097	近世	アイヌ	IB1	両口箸	アジサイ	板目		(217.0)	8.0	5.3	(6.1)		A	a	2	6	43
1732	美々8遺跡XVIII	1996	102	道埋文	IV-104-339	d-67-81-c	10051	近世	アイヌ	IB1	両口箸	スギ	板目		216.0	8.0	7.0	8.1		A	a	2	6	43
1733	美々8遺跡XVIII	1996	102	道埋文	IV-105-340	c-67-30-a	11847	近世	アイヌ	IB1	片口箸	アスナロ	板柾		175.0	80.0	5.5	5.0		A	a	2	6	43
1734	美々8遺跡XVIII	1996	102	道埋文	IV-105-341	c-66-9-d	4572	近世	アイヌ	IB1	片口箸	スギ	板柾		174.2	6.0	4.0	4.0		A	a	2	6	43
1735	美々8遺跡XVIII	1996	102	道埋文	IV-105-342	c-67-41-b	11524	近世	アイヌ	IB1	片口箸	スギ	柾目		181.0	9.0	6.0	6.0		A	a	2	6	43
1736	美々8遺跡XVIII	1996	102	道埋文	IV-105-343	d-67-81b,d-67-71-d	10950	近世	アイヌ	IB1	片口箸	スギ	板目		183.0	7.0	6.0	5.4		A	a	2	6	43
1737	美々8遺跡XVIII	1996	102	道埋文	IV-105-344	c-66-18-b	7614	近世	アイヌ	IB1	片口箸	スギ	板目	○	211.5	10.0	8.0	7.0		A	a	2	6	43
1738	美々8遺跡XVIII	1996	102	道埋文	IV-105-345	c-67-51-b,c-67-52-a	14216	近世	アイヌ	IB1	片口箸	スギ	板目		(213.0)	6.0	6.0	(5.2)		A	a	2	6	43
1739	美々8遺跡XVIII	1996	102	道埋文	IV-105-346	d-67-91-a,b	8261	近世	アイヌ	IB1	片口箸	スギ	板目		225.0	8.0	8.0	7.9		A	a	2	6	43
1740	美々8遺跡XVIII	1996	102	道埋文	IV-105-347	c-67-40-c	12189	近世	アイヌ	IB1	片口箸	スギ	板柾		321.0	11.0	10.5	19.1	2点接合	A	a	2	6	43
1741	美々8遺跡XVIII	1996	102	道埋文	IV-105-348	c-66-48-a	14638	近世	アイヌ	IB1	片口箸	スギ	板目		372.0	11.0	9.0	27.9	2点接合	A	a	2	6	43
1742	美々8遺跡XVIII	1996	102	道埋文	IV-105-349	d-66-99-d	4613	近世	アイヌ	IB1	片口箸	アジサイ	板目		212.5	8.0	5.0	7.0		A	a	2	6	43
1743	美々8遺跡XVIII	1996	102	道埋文	IV-105-350	c-67-1-a	11012	近世	アイヌ	IB1	片口箸	アジサイ	1/4割		270.0	12.0	12.0	18.0		A	a	2	6	43
1744	美々8遺跡XVIII	1996	102	道埋文	IV-105-351	c-66-19-a	6288	近世	アイヌ	IB1	片口箸	アジサイ	1/4割		272.5	8.0	8.1	10.0		A	a	2	6	43
1745	美々8遺跡XVIII	1996	102	道埋文	IV-105-352	c-66-9-d	2526	近世	アイヌ	IB1	片口箸	アジサイ	1/5割		213.4	11.0	11.3	14.0		A	a	2	6	43
1746	美々8遺跡XVIII	1996	102	道埋文	IV-105-353	c-66-19-a	6208	近世	アイヌ	IB1	片口箸	アジサイ	板目		282.0	8.0	8.0	8.0	2点接合	A	a	2	6	43
1747	美々8遺跡XVIII	1996	102	道埋文	IV-105-354	c-66-38-c	13449	近世	アイヌ	IB1	片口箸	アジサイ	1/6割		292.0	15.0	15.0	19.0		A	a	2	6	43
1748	美々8遺跡XVIII	1996	102	道埋文	IV-106-355	c-67-51-a	13095	近世	アイヌ	IB1	片口箸	アジサイ	板柾	○	296.0	8.4	8.0	13.0		A	a	2	6	43
1749	美々8遺跡XVIII	1996	102	道埋文	IV-106-356	d-67-91-c	9518	近世	アイヌ	IB1	片口箸	アジサイ	柾目		297.5	11.5	10.0	20.4	2点接合	A	a	2	6	43
1750	美々8遺跡XVIII	1996	102	道埋文	IV-106-357	d-67-92-b	11001	近世	アイヌ	IB1	片口箸	アジサイ	板目		304.0	12.0	19.0	22.0		A	a	2	6	43
1751	美々8遺跡XVIII	1996	102	道埋文	IV-106-358	c-67-2-b	6035	近世	アイヌ	IB1	片口箸	アジサイ	1/4割		319.0	11.0	9.0	16.0		A	a	2	6	43
1752	美々8遺跡XVIII	1996	102	道埋文	IV-106-359	d-67-92-d	9172	近世	アイヌ	IB1	片口箸	アジサイ	半割		323.0	15.0	19.0	13.0		A	a	2	6	43
1753	美々8遺跡XVIII	1996	102	道埋文	IV-106-360	c-67-30-a	11140	近世	アイヌ	IB1	片口箸	アジサイ	1/4割		323.0	11.0	9.0	19.0		A	a	2	6	43
1754	美々8遺跡XVIII	1996	102	道埋文	IV-106-361	c-67-51-a	13135	近世	アイヌ	IB1	片口箸	アジサイ	柾目		325.0	11.5	8.0	18.9		A	a	2	6	43
1755	美々8遺跡XVIII	1996	102	道埋文	IV-106-362	d-67-82-c	7830	近世	アイヌ	IB1	片口箸	アジサイ	半割		325.0	13.0	7.0	12.1	3点接合	A	a	2	6	43
1756	美々8遺跡XVIII	1996	102	道埋文	IV-106-363	d-67-83-d.d-67-93-a	9086	近世	アイヌ	IB1	片口箸	アジサイ	1/4割		326.0	13.5	15.5	20.0		A	a	2	6	43
1757	美々8遺跡XVIII	1996	102	道埋文	IV-106-364	c-67-41-d	13915	近世	アイヌ	IB1	片口箸	アジサイ	半割		341.0	13.0	8.5	11.0	2点接合	A	a	2	6	43
1758	美々8遺跡XVIII	1996	102	道埋文	IV-106-365	c-66-9-d	4568	近世	アイヌ	IB1	片口箸	アジサイ	1/4割		333.0	9.7	7.6	16.0		A	a	2	6	43
1759	美々8遺跡XVIII	1996	102	道埋文	IV-106-366	c-67-42-a	11421	近世	アイヌ	IB1	片口箸	アジサイ	柾目		335.0	12.0	12.5	20.0		A	a	2	6	43
1760	美々8遺跡XVIII	1996	102	道埋文	IV-107-367	c-66-9-d	4564	近世	アイヌ	IB1	片口箸	アジサイ	半割		334.0	9.7	8.5	19.0		A	a	2	6	43
1761	美々8遺跡XVIII	1996	102	道埋文	IV-107-368	c-67-51-a	12822	近世	アイヌ	IB1	片口箸	アジサイ	1/4割		332.5	6.5	8.2	13.0		A	a	2	6	43
1762	美々8遺跡XVIII	1996	102	道埋文	IV-107-369	c-66-48-a	14675	近世	アイヌ	IB1	片口箸	アジサイ	柾目		343.0	16.5	10.5	20.0		A	a	2	6	43
1763	美々8遺跡XVIII	1996	102	道埋文	IV-107-370	d-67-82-d	9110	近世	アイヌ	IB1	片口箸	アジサイ	1/4割		348.0	9.7	10.6	24.0		A	a	2	6	43
1764	美々8遺跡XVIII	1996	102	道埋文	IV-107-371	c-67-2-a	6062	近世	アイヌ	IB1	片口箸	アジサイ	1/4割		355.0	9.5	15.5	17.0		A	a	2	6	43
1765	美々8遺跡XVIII	1996	102	道埋文	IV-107-372	c-67-51-a	13102	近世	アイヌ	IB1	片口箸	アジサイ	1/4割		356.5	10.0	10.0	20.9	2点接合	A	a	2	6	43
1766	美々8遺跡XVIII	1996	102	道埋文	IV-107-373	c-67-41-a	11371	近世	アイヌ	IB1	片口箸	アジサイ	1/4割		372.0	11.0	13.0	19.0		A	a	2	6	43
1767	美々8遺跡XVIII	1996	102	道埋文	IV-108-374	d-67-91-c	9264	近世	アイヌ	IB1	片口箸	アジサイ	1/4割		371.0	12.4	10.5	28.0		A	a	2	6	43
1768	美々8遺跡XVIII	1996	102	道埋文	IV-108-375	d-67-92-a	7783	近世	アイヌ	IB1	片口箸	アジサイ	1/3割		376.5	12.6	11.0	20.0		A	a	2	6	43
1769	美々8遺跡XVIII	1996	102	道埋文	IV-108-376	c-66-9-a	4247	近世	アイヌ	IB1	片口箸	アジサイ	板目		379.5	12.0	21.5	25.0		A	a	2	6	43
1770	美々8遺跡XVIII	1996	102	道埋文	IV-108-377	c-67-51-c	12315	近世	アイヌ	IB1	片口箸	アジサイ	1/4割		378.0	9.2	7.8	20.0		A	a	2	6	43
1771	美々8遺跡XVIII	1996	102	道埋文	IV-108-378	c-67-51-d	11751	近世	アイヌ	IB1	片口箸	アジサイ	半割		391.0	10.0	7.5	23.0		A	a	2	6	43
1772	美々8遺跡XVIII	1996	102	道埋文	IV-108-379	c-67-51-b	14132	近世	アイヌ	IB1	片口箸	アジサイ	柾目		397.0	16.0	13.5	21.0		A	a	2	6	43
1773	美々8遺跡XVIII	1996	102	道埋文	IV-109-380	c-67-2-b	7635	近世	アイヌ	IB1	片口箸片	アジサイ	1/4割		(399.0)	18.0	24.0	(27.0)	2本の刻目あり	A	a	2	6	43
1774	美々8遺跡XVIII	1996	102	道埋文	IV-109-381	d-67-91-c	8368	近世	アイヌ	IB1	片口箸	アジサイ	板目		400.0	14.5	16.0	16.0	2点接合	A	a	2	6	43
1775	美々8遺跡XVIII	1996	102	道埋文	IV-109-382	c-67-00-b	8584	近世	アイヌ	IB1	片口箸	アジサイ	1/3割		400.0	12.5	9.8	30.0		A	a	2	6	43
1776	美々8遺跡XVIII	1996	102	道埋文	IV-109-383	d-67-92-a.d-67-82-c	8821	近世	アイヌ	IB1	片口箸	アジサイ	半割		404.0	17.0	10.0	20.0		A	a	2	6	43
1777	美々8遺跡XVIII	1996	102	道埋文	IV-109-384	c-66-48-a	14683	近世	アイヌ	IB1	片口箸	アジサイ	柾目		403.0	15.5	25.0	10.0		A	a	2	6	43
1778	美々8遺跡XVIII	1996	102	道埋文	IV-109-385	c-67-41-b	11514	近世	アイヌ	IB1	片口箸	アジサイ	板目		405.0	34.0	11.0	25.0	385とセットの可能性あり	A	a	2	6	43
1779	美々8遺跡XVIII	1996	102	道埋文	IV-110-386	d-67-92-d	8648	近世	アイヌ	IB1	片口箸	アジサイ	半割		406.2	10.8	9.1	20.0		A	a	2	6	43
1780	美々8遺跡XVIII	1996	102	道埋文	IV-110-387	d-67-92-a	8830	近世	アイヌ	IB1	片口箸	アジサイ	1/6割		409.0	11.0	11.5	19.0		A	a	2	6	43
1781	美々8遺跡XVIII	1996	102	道埋文	IV-110-388	c-67-41-a	11372	近世	アイヌ	IB1	片口箸	アジサイ	板目		410.0	12.0	11.5	32.0		A	a	2	6	43
1782	美々8遺跡XVIII	1996	102	道埋文	IV-110-389	d´67-92-d	8635	近世	アイヌ	IB1	片口箸	アジサイ	半割		422.0	10.3	8.8	28.0		A	a	2	6	43
1783	美々8遺跡XVIII	1996	102	道埋文	IV-110-390	c-67-41-c	11516	近世	アイヌ	IB1	片口箸	アジサイ	1/4割		423.0	17.0	13.0	28.0	390とセットの可能性あり	A	a	2	6	43
1784	美々8遺跡XVIII	1996	102	道埋文	IV-110-391	c-67-2-b	6033	近世	アイヌ	IB1	片口箸	アジサイ	1/6割		421.0	10.0	12.0	19.0		A	a	2	6	43
1785	美々8遺跡XVIII	1996	102	道埋文	IV-111-392	c-67-51-c	11690	近世	アイヌ	IB1	片口箸	アジサイ	板目		429.0	13.0	14.0	21.0		A	a	2	6	43
1786	美々8遺跡XVIII	1996	102	道埋文	IV-111-393	d-67-92-c	8620	近世	アイヌ	IB1	片口箸	アジサイ	半割		460.5	11.5	10.0	24.0		A	a	2	6	43
1787	美々8遺跡XVIII	1996	102	道埋文	IV-111-394	d-67-82-d	9112	近世	アイヌ	IB1	片口箸	アジサイ	1/3割		465.2	11.2	11.7	40.0		A	a	2	6	43

第６表　北海道内出土木製品属性一覧表（抜粋）

No.	遺跡名	報告年	報告書番号	調査機関	挿図番号	調査区遺構	遺物番号	時代1	時代2	対応層位	報告書種類名	樹種	木取り	焼痕	長(mm)	幅(mm)	厚(mm)	重量(g)	備考	分類1	分類2	分類3	分類4	分類5
1788	美々8遺跡XVIII	1996	102	道埋文	IV-111-395	d-67-82-d	7818	近世	アイヌ	IB1	片口箸	アジサイ	板目		494.0	11.0	10.0	34.1		A	a	2	6	43
1789	美々8遺跡XVIII	1996	102	道埋文	IV-111-396	d-67-92-a	8825	近世	アイヌ	IB1	片口箸	アジサイ	1/4割		495.0	13.0	16.0	31.0		A	a	2	6	43
1790	美々8遺跡XVIII	1996	102	道埋文	IV-111-397	c-67-61-a,c-67-51-d	11797	近世	アイヌ	IB1	片口箸	アジサイ	半割		523.0	9.9	7.7	31.0		A	a	2	6	43
1791	美々8遺跡XVIII	1996	102	道埋文	IV-112-398	c-66-19-b	6162	近世	アイヌ	IB1	片口箸片	ハンノキ	1/3割		(378.0)	10.0	11.0	(24.0)	2点接合	A	a	2	6	43
1792	美々8遺跡XVIII	1996	102	道埋文	IV-112-399	c-67-51-a	14104	近世	アイヌ	IB1	平串片	ヒノキ？	半割		(220.0)	11.0	14.5	(7.0)		A	a	2	6	44
1793	美々8遺跡XVIII	1996	102	道埋文	IV-112-400	d-66-9-a	3661	近世	アイヌ	IB1	平串	イチイ	板目		(216.0)	12.0	5.8	(6.8)	上部に孔あり	A	a	2	6	44
1794	美々8遺跡XVIII	1996	102	道埋文	IV-112-401	d-67-92-b	9549	近世	アイヌ	IB1	平串	イチイ	板目		229.0	16.0	8.4	19.9		A	a	2	6	44
1795	美々8遺跡XVIII	1996	102	道埋文	IV-112-402	d-67-91-d	9220	近世	アイヌ	IB1	平串	アスナロ	板目		200.5	17.0	5.5	11.0		A	a	2	6	44
1796	美々8遺跡XVIII	1996	102	道埋文	IV-112-403	d-67-91-a	8694	近世	アイヌ	IB1	角串	アジサイ	1/4割		271.5	14.5	11.0	2.0		A	a	2	6	44
1797	美々8遺跡XVIII	1996	102	道埋文	IV-112-404	d-66-99-d	3704	近世	アイヌ	IB1	平串品	アジサイ	柾目		(348.0)	12.0	7.0	(18.0)	上部に孔あり	A	a	2	6	44
1798	美々8遺跡XVIII	1996	102	道埋文	IV-112-405	d-67-92-d	9185	近世	アイヌ	IB1	楕円串	アジサイ	半割		373.0	16.0	16.0	28.0		A	a	2	6	44
1799	美々8遺跡XVIII	1996	102	道埋文	IV-112-406	d-67-82-c	7826	近世	アイヌ	IB1	楕円串	アジサイ	半割		414.0	13.0	8.0	27.4	胴部に刻目あり	A	a	2	6	44
1800	美々8遺跡XVIII	1996	102	道埋文	IV-112-407	d-66-99-v	3737	近世	アイヌ	IB1	楕円串	アジサイ	半割		462.0	11.4	6.1	19.0		A	a	2	6	44
1801	美々8遺跡XVIII	1996	102	道埋文	IV-113-408	c-66-9-d	3658	近世	アイヌ	IB1	平角串片	スギ	板目	○	(126.8)	12.0	5.2	(3.8)		A	a	2	6	44
1802	美々8遺跡XVIII	1996	102	道埋文	IV-113-409	c-66-9-a	3663	近世	アイヌ	IB1	平角串片	スギ	板目		(158.1)	15.0	7.0	(10.7)		A	a	2	6	44
1803	美々8遺跡XVIII	1996	102	道埋文	IV-113-410	c-67-40-c	11203	近世	アイヌ	IB1	角串	スギ	板柾		245.0	9.5	11.0	10.0		A	a	2	6	44
1804	美々8遺跡XVIII	1996	102	道埋文	IV-113-411	d-67-91-a	8055	近世	アイヌ	IB1	平角串片	アスナロ	柾目		(283.0)	17.0	10.0	(29.0)		A	a	2	6	44
1805	美々8遺跡XVIII	1996	102	道埋文	IV-113-412	d-67-91-a	8066	近世	アイヌ	IB1	角串片	スギ	板目		(291.0)	19.0	15.0	(43.0)		A	a	2	6	44
1806	美々8遺跡XVIII	1996	102	道埋文	IV-113-413	c-67-40-b	11204	近世	アイヌ	IB1	平角串片	アスナロ	柾目		(368.0)	18.5	23.0	(30.0)		A	a	2	6	44
1807	美々8遺跡XVIII	1996	102	道埋文	IV-113-414	c-66-37-b	14429	近世	アイヌ	IB1	丸串片	ハギ	丸木		(86.0)	7.0	7.0	(2.9)		A	a	2	6	44
1808	美々8遺跡XVIII	1996	102	道埋文	IV-113-415	c-67-51-b	13951	近世	アイヌ	IB1	丸串片	ハギ	丸木		(248.0)	6.5	7.8	(8.2)	2点接合	A	a	2	6	44
1809	美々8遺跡XVIII	1996	102	道埋文	IV-113-416	d-67-91-a	8298	近世	アイヌ	IB1	丸串	ハギ	丸木		237.0	9.0	9.0	12.1	2点接合	A	a	2	6	44
1810	美々8遺跡XVIII	1996	102	道埋文	IV-113-417	d-67-82-c	10946	近世	アイヌ	IB1	丸串	ハギ	丸木		267.0	12.0	11.0	20.0		A	a	2	6	44
1811	美々8遺跡XVIII	1996	102	道埋文	IV-113-418	c-67-51-c,c-67-61-b	11737	近世	アイヌ	IB1	丸串	アジサイ	丸木		342.0	9.0	9.4	19.0		A	a	2	6	44
1812	美々8遺跡XVIII	1996	102	道埋文	IV-113-419	c-67-51-b	13702	近世	アイヌ	IB1	挟み串	ハギ	丸木		344.0	34.0	13.0	37.0	2点接合	A	a	2	6	44
1813	美々8遺跡XVIII	1996	102	道埋文	IV-113-420	d-67-92-c	9214	近世	アイヌ	IB1	竹串片	イネ科(ササ)	半割		(237.0)	17.0	9.5	(11.0)	2点接合	D	d	8	24	184
1814	美々8遺跡XVIII	1996	102	道埋文	IV-114-421	d-67-91-a	8263	近世	アイヌ	IB1	下駄	ハリギリ	板目		225.0	101.0	37.0	316.0	11点接合	B	b2	5	18	157
1815	美々8遺跡XVIII	1996	102	道埋文	IV-114-422	c-67-00-a	6511	近世	アイヌ	IB1	下駄	スギ	板目		166.0	103.0	30.0	286.0		B	b2	5	18	157
1816	美々8遺跡XVIII	1996	102	道埋文	IV-115-423	c-67-30-c	11211	近世	アイヌ	IB1	下駄片	ハリギリ	板柾		(185.8)	(77.0)	(21.0)	(68.0)	5点接合。保存処理後実測	B	b2	5	18	157
1817	美々8遺跡XVIII	1996	102	道埋文	IV-115-424	c-67-51-d	11718	近世	アイヌ	IB1	下駄片	カツラ	板目		(122.0)	100.0	31.0	(166.7)		B	b2	5	18	157
1818	美々8遺跡XVIII	1996	102	道埋文	IV-115-425	c-66-19-d	6309	近世	アイヌ	IB1	かんじき片	クワ？	柾目		(422.5)	33.5	26.0	(116.0)		B	b2	5	18	154
1819	美々8遺跡XVIII	1996	102	道埋文	IV-116-426	C-66-8-C	12122	近世	アイヌ	IB1	かんじき軸片	アジサイ	板柾		(112.4)	7.3	7.3	(3.6)		B	b2	5	18	155
1820	美々8遺跡XVIII	1996	102	道埋文	IV-116-427	C-67-1-B	11956	近世	アイヌ	IB1	かんじき軸	アジサイ	板目		129.0	7.5	7.0	4.0		B	b2	5	18	155
1821	美々8遺跡XVIII	1996	102	道埋文	IV-116-428	C-67-51-c	11692	近世	アイヌ	IB1	かんじき軸片	アジサイ	1/4割		(163.0)	8.0	6.0	(5.0)	2点接合	B	b2	5	18	155
1822	美々8遺跡XVIII	1996	102	道埋文	IV-116-429	C-67-30-b	10875	近世	アイヌ	IB1	かんじき軸	アジサイ	1/4割		170.0	8.0	8.0	6.5		B	b2	5	18	155
1823	美々8遺跡XVIII	1996	102	道埋文	IV-116-430	C-66-37-b	13642	近世	アイヌ	IB1	かんじき軸片	アジサイ	板目		(187.0)	7.0	6.0	(5.9)		B	b2	5	18	155
1824	美々8遺跡XVIII	1996	102	道埋文	IV-116-431	C-67-30-b	11446	近世	アイヌ	IB1	かんじき軸	アジサイ	板目		203.5	8.0	6.0	6.9		B	b2	5	18	155
1825	美々8遺跡XVIII	1996	102	道埋文	IV-116-432	C-67-51-a,b	13397	近世	アイヌ	IB1	かんじき軸	アジサイ	1/4割		210.0	10.0	8.5	10.5		B	b2	5	18	155
1826	美々8遺跡XVIII	1996	102	道埋文	IV-116-433	c-67-9-a	5090	近世	アイヌ	IB1	かんじき軸	アジサイ	板目		225.0	8.0	8.0	10.0		B	b2	5	18	155
1827	美々8遺跡XVIII	1996	102	道埋文	IV-116-434	d-66-99-c	3732	近世	アイヌ	IB1	かんじき軸	アジサイ	半割		229.0	7.0	8.3	9.0		B	b2	5	18	155
1828	美々8遺跡XVIII	1996	102	道埋文	IV-116-435	d-67-91-a	9243	近世	アイヌ	IB1	かんじき軸	アジサイ	1/4割		228.0	9.0	7.5	8.0		B	b2	5	18	155
1829	美々8遺跡XVIII	1996	102	道埋文	IV-116-436	c-67-41-b	1416	近世	アイヌ	IB1	かんじき軸片	アジサイ	板目		(228.0)	9.0	7.0	(9.5)		B	b2	5	18	155
1830	美々8遺跡XVIII	1996	102	道埋文	IV-116-437	d-67-92-d	8772	近世	アイヌ	IB1	かんじき軸	アジサイ	板柾		235.0	8.0	7.0	10.0		B	b2	5	18	155
1831	美々8遺跡XVIII	1996	102	道埋文	IV-116-438	d-67-92-a	9525	近世	アイヌ	IB1	かんじき軸片	アジサイ	1/4割		(233.0)	11.0	8.0	(13.7)		B	b2	5	18	155
1832	美々8遺跡XVIII	1996	102	道埋文	IV-116-439	c-66-18-c	7627	近世	アイヌ	IB1	かんじき軸	アジサイ	1/4割		266.0	10.0	12.0	11.0	2点接合	B	b2	5	18	155
1833	美々8遺跡XVIII	1996	102	道埋文	IV-116-440	c-66-9-b	4257	近世	アイヌ	IB1	かんじき軸片	アジサイ？	板目		(252.0)	15.0	12.0	(20.0)		B	b2	5	18	155
1834	美々8遺跡XVIII	1996	102	道埋文	IV-117-441	c-66-18-d	14762	近世	アイヌ	IB1	花矢片	アジサイ	板柾		(90.0)	12.0	12.0	(7.2)	ベルト出土。文様入り	C	c	7	22	173
1835	美々8遺跡XVIII	1996	102	道埋文	IV-117-442	c-67-50-b	12317	近世	アイヌ	IB1	飾串片	スギ	板目		(297.5)	12.0	5.0	(10.0)		C	c	7	22	174
1836	美々8遺跡XVIII	1996	102	道埋文	IV-117-443	d-67-90-b	11578	近世	アイヌ	IB1	多段抉入付丸材片	アジサイ	丸木		(92.0)	21.0	21.0	(16.0)	頭部縁辺に3つの小突起あり。樹芯空洞	E	e	9	25	198
1837	美々8遺跡XVIII	1996	102	道埋文	IV-117-444	c-67-31-a	12215	近世	アイヌ	IB1	多段抉入付丸材片	アジサイ	丸木		(182.0)	23.0	22.0	(54.2)	頭部縁辺に3つの小突起あり。	E	e	9	25	198
1838	美々8遺跡XVIII	1996	102	道埋文	IV-117-445	c-67-51-a	13935	近世	アイヌ	IB1	多段抉入付丸材片	ハンノキ	板柾		(155.2)	23.5	21.5	(13.5)	4点接合。保存処理後実測	E	e	9	25	198
1839	美々8遺跡XVIII	1996	102	道埋文	IV-117-446	c-67-31-b	11219	近世	アイヌ	IB1	彫刻付環状製品片	カツラ	板目		(72.0)	(36.5)	15.0	(21.0)		E	e	9	25	205
1840	美々8遺跡XVIII	1996	102	道埋文	IV-118-447	c-67-51-c	10726	近世	アイヌ	IB1	制裁棒	コナラ	1/4割		1111.0	69.5	69.0	2200.0	丸孔2箇所あり	C	c	7	23	182
1841	美々8遺跡XVIII	1996	102	道埋文	IV-118-448	d-67-92-b,d-67-93-a	10527	近世	アイヌ	IB1	制裁棒	コナラ	板柾		1380.0	90.0	79.0	3760.0		C	c	7	23	182
1842	美々8遺跡XVIII	1996	102	道埋文	IV-118-449	d-67-91-b	11681	近世	アイヌ	IB1	制裁棒片	コナラ	丸木		(1465.0)	73.0	70.0	(2860.0)	展示用	C	c	7	23	182
1843	美々8遺跡XVIII	1996	102	道埋文	IV-119-450	c-66-18-d,c-66-28-a	14688	近世	アイヌ	IB1	両ピン状製品	スギ	板目		(60.0)	6.0	5.9	(1.3)		E	e	9	25	196
1844	美々8遺跡XVIII	1996	102	道埋文	IV-119-451	c-67-30-c	11827	近世	アイヌ	IB1	両ピン状製品	アジサイ	板目		72.5	75.0	35.0	1.0		E	e	9	25	196
1845	美々8遺跡XVIII	1996	102	道埋文	IV-119-452	c-66-19-d	6310	近世	アイヌ	IB1	両ピン状製品	アジサイ	板柾		83.0	5.0	4.5	1.0		E	e	9	25	196
1846	美々8遺跡XVIII	1996	102	道埋文	IV-119-453	c-67-40-c	13510	近世	アイヌ	IB1	ピン状製品	アジサイ	板柾		(51.0)	3.6	3.2	(0.4)	階段状刻目あり	E	e	9	25	196
1847	美々8遺跡XVIII	1996	102	道埋文	IV-119-454	d-67-91-d	8054	近世	アイヌ	IB1	ピン状製品	スギ	板目		90.0	8.0	4.5	1.8	階段状刻目あり	E	e	9	25	196
1848	美々8遺跡XVIII	1996	102	道埋文	IV-119-455	c-66-19-b	6168	近世	アイヌ	IB1	片ピン状製品	スギ	板柾		73.5	(10.0)	9.0	(3.0)		E	e	9	25	196
1849	美々8遺跡XVIII	1996	102	道埋文	IV-119-456	d-67-91-c	8380	近世	アイヌ	IB1	片ピン状製品	スギ	板柾		96.0	16.0	14.0	8.0		E	e	9	25	196
1850	美々8遺跡XVIII	1996	102	道埋文	IV-119-457	c-67-41-d	12989	近世	アイヌ	IB1	片ピン状製品	スギ	板柾		107.8	10.0	10.0	7.2		E	e	9	25	196
1851	美々8遺跡XVIII	1996	102	道埋文	IV-119-458	d-67-92-a	9528	近世	アイヌ	IB1	片ピン状製品	アジサイ	柾目		123.5	13.6	12.0	11.8		E	e	9	25	196
1852	美々8遺跡XVIII	1996	102	道埋文	IV-119-459	c-67-40-c	12918	近世	アイヌ	IB1	片ピン状製品	アスナロ	板柾		143.4	10.0	9.0	9.0		E	e	9	25	196

第６表　北海道内出土木製品属性一覧表（抜粋）

№.	遺跡名	報告年	報告書番号	調査機関	挿図番号	調査区遺構	遺物番号	時代1	時代2	対応層位	報告書種類名	樹種	木取り	焼痕	長(mm)	幅(mm)	厚(mm)	重量(g)	備考	分類1	分類2	分類3	分類4	分類5
1853	美々8遺跡XVIII	1996	102	道埋文	IV-119-460	c-66-28-a	14760	近世	アイヌ	IB1	片ピン状製品	アスナロ	板目		(145.0)	16.5	8.0	(11.9)	ベルト出土	E	e	9	25	196
1854	美々8遺跡XVIII	1996	102	道埋文	IV-119-461	c-66-9-d	4243	近世	アイヌ	IB1	片ピン状製品	スギ	柾目		186.0	19.6	11.5	21.0		E	e	9	25	196
1855	美々8遺跡XVIII	1996	102	道埋文	IV-119-462	c-66-9-d	6177	近世	アイヌ	IB1	片ピン状製品	ウルシ	板柾		202.5	25.0	24.5	66.0		E	e	9	25	196
1856	美々8遺跡XVIII	1996	102	道埋文	IV-119-463	c-66-19-a	6184	近世	アイヌ	IB1	片ピン状製品	モクレン	1/3割		131.0	13.0	10.0	9.0	2点接合	E	e	9	25	196
1857	美々8遺跡XVIII	1996	102	道埋文	IV-120-464	c-67-40-b	12815	近世	アイヌ	IB1	軸状製品	アジサイ	板目		171.0	16.0	15.0	25.8		E	e	9	25	195
1858	美々8遺跡XVIII	1996	102	道埋文	IV-120-465	c-67-40-c	13528	近世	アイヌ	IB1	軸状製品	クマシデ	板目		176.0	23.0	16.5	40.0		E	e	9	25	195
1859	美々8遺跡XVIII	1996	102	道埋文	IV-120-466	d-67-91-a	9487	近世	アイヌ	IB1	軸状製品	コナラ	丸木		181.0	26.0	23.5	50.5		E	e	9	25	195
1860	美々8遺跡XVIII	1996	102	道埋文	IV-120-467	d-67-91-a	8268	近世	アイヌ	IB1	軸状製品	コナラ	板柾		169.0	34.0	30.0	80.0		E	e	9	25	195
1861	美々8遺跡XVIII	1996	102	道埋文	IV-120-468	c-66-38-a,b	13587	近世	アイヌ	IB1	軸状製品	モミ	半割		184.0	34.0	22.5	75.0		E	e	9	25	195
1862	美々8遺跡XVIII	1996	102	道埋文	IV-120-469	c-67-51-c	13078	近世	アイヌ	IB1	軸状製品	ハシドイ	丸木		191.0	23.0	22.0	60.3		E	e	9	25	195
1863	美々8遺跡XVIII	1996	102	道埋文	IV-120-470	c-66-19-a	6287	近世	アイヌ	IB1	軸状製品	カエデ	板柾		200.0	19.0	20.0	(43.0)		E	e	9	25	195
1864	美々8遺跡XVIII	1996	102	道埋文	IV-120-471	c-67-2-b	6036	近世	アイヌ	IB1	軸状製品	ハリギリ	板目		210.0	20.0	18.0	42.0		E	e	9	25	195
1865	美々8遺跡XVIII	1996	102	道埋文	IV-120-472	c-67-52-a	14143	近世	アイヌ	IB1	軸状製品	アジサイ	半割		207.0	20.0	15.0	37.0		E	e	9	25	195
1866	美々8遺跡XVIII	1996	102	道埋文	IV-120-473	d-67-82-c	9574	近世	アイヌ	IB1	軸状製品片	アスナロ	柾目		(220.0)	31.0	22.8	(74.0)		E	e	9	25	195
1867	美々8遺跡XVIII	1996	102	道埋文	IV-121-474	d-67-81-d	10045	近世	アイヌ	IB1	軸状製品片	カエデ	板目		(202.0)	25.0	18.0	(62.4)	2点接合	E	e	9	25	195
1868	美々8遺跡XVIII	1996	102	道埋文	IV-121-475	d-67-82-d	8839	近世	アイヌ	IB1	軸状製品	コナラ	1/4割		248.0	22.0	19.0	63.0	2点接合	E	e	9	25	195
1869	美々8遺跡XVIII	1996	102	道埋文	IV-121-476	d-67-92-b	10082	近世	アイヌ	IB1	軸状製品	カバノキ	板柾		252.0	27.0	27.0	85.0		E	e	9	25	195
1870	美々8遺跡XVIII	1996	102	道埋文	IV-121-477	c-66-38-b,c	13447	近世	アイヌ	IB1	軸状製品	クワ	板柾		260.5	29.5	27.0	130.0		E	e	9	25	195
1871	美々8遺跡XVIII	1996	102	道埋文	IV-121-478	d-67-82-d	9036	近世	アイヌ	IB1	軸状製品	アジサイ	半割		277.0	21.0	20.0	58.0		E	e	9	25	195
1872	美々8遺跡XVIII	1996	102	道埋文	IV-121-479	c-66-19-c	6292	近世	アイヌ	IB1	軸状製品	カエデ	丸木		292.8	35.0	34.0	218.0		E	e	9	25	195
1873	美々8遺跡XVIII	1996	102	道埋文	IV-122-480	c-67-40`b	12157	近世	アイヌ	IB1	楔状製品	イチイ	柾目		56.0	18.0	11.7	5.6		A	a	3	10	111
1874	美々8遺跡XVIII	1996	102	道埋文	IV-122-481	c-67-10-c	7685	近世	アイヌ	IB1	楔状製品	アスナロ	板目		63.0	19.0	10.0	6.3		A	a	3	10	111
1875	美々8遺跡XVIII	1996	102	道埋文	IV-122-482	d`67-92-b	11047	近世	アイヌ	IB1	楔状製品	ニレ	板目		68.0	20.0	11.0	6.4		A	a	3	10	111
1876	美々8遺跡XVIII	1996	102	道埋文	IV-122-483	c-67-51-d	12307	近世	アイヌ	IB1	楔状製品	イチイ	板目		83.2	20.0	11.0	11.0	「V」字状の文様あり	A	a	3	10	111
1877	美々8遺跡XVIII	1996	102	道埋文	IV-122-484	c-67-51-c	11731	近世	アイヌ	IB1	楔状製品片	モクレン	柾目		(84.4)	35.0	14.0	(25.3)		A	a	3	10	111
1878	美々8遺跡XVIII	1996	102	道埋文	IV-122-485	c-67-41-d	12937	近世	アイヌ	IB1	楔状製品	キハダ	柾目		71.6	37.0	14.0	20.2		A	a	3	10	111
1879	美々8遺跡XVIII	1996	102	道埋文	IV-122-486	c-67-41-d	12936	近世	アイヌ	IB1	楔状製品	イチイ	板目		97.5	32.0	16.5	30.9		A	a	3	10	111
1880	美々8遺跡XVIII	1996	102	道埋文	IV-122-487	d-67-92-b	10533	近世	アイヌ	IB1	楔状製品	モミ	柾目		97.8	32.0	14.5	31.0		A	a	3	10	111
1881	美々8遺跡XVIII	1996	102	道埋文	IV-122-488	d-67-91-b	8684	近世	アイヌ	IB1	楔状製品	スギ	板目		77.0	20.0	14.0	13.0		A	a	3	10	111
1882	美々8遺跡XVIII	1996	102	道埋文	IV-122-489	d-67-92-b	10935	近世	アイヌ	IB1	楔状製品	モミ	柾目		102.0	34.0	15.0	33.2		A	a	3	10	111
1883	美々8遺跡XVIII	1996	102	道埋文	IV-122-490	d-67-92-b	12762	近世	アイヌ	IB1	楔状製品片	モミ	柾目		83.0	38.0	12.0	(26.1)		A	a	3	10	111
1884	美々8遺跡XVIII	1996	102	道埋文	IV-122-491	c-67-30-b	10857	近世	アイヌ	IB1	楔状製品片	スギ	柾目		(111.0)	33.0	15.0	(34.2)		A	a	3	10	111
1885	美々8遺跡XVIII	1996	102	道埋文	IV-122-492	d-66-99-c	3724	近世	アイヌ	IB1	楔状製品	スギ	柾目		99.0	71.0	35.0	166.0	彫刻・三角孔あり	A	a	3	10	111
1886	美々8遺跡XVIII	1996	102	道埋文	IV-123-493	c-67-51-c	10724	近世	アイヌ	IB1	棒酒箸状製品片	モミ	柾目		132.0	21.0	7.5	(15.2)		C	c	7	22	178
1887	美々8遺跡XVIII	1996	102	道埋文	IV-123-494	d-67-90-c	11563	近世	アイヌ	IB1	棒酒箸状製品	スギ	柾目		174.0	34.0	9.0	37.0	刃切痕多し	C	c	7	22	178
1888	美々8遺跡XVIII	1996	102	道埋文	IV-123-495	c-67-30-b	11449	近世	アイヌ	IB1	棒酒箸状製品片	スギ	追柾		(222.5)	19.0	10.0	(25.3)		C	c	7	22	178
1889	美々8遺跡XVIII	1996	102	道埋文	IV-123-496	c-66-48-b	13486	近世	アイヌ	IB1	棒酒箸状製品	スギ	柾目		257.0	28.0	9.5	30.0		C	c	7	22	178
1890	美々8遺跡XVIII	1996	102	道埋文	IV-123-497	c-67-51-c	13941	近世	アイヌ	IB1	棒酒箸状製品	アスナロ	追柾		253.0	27.0	8.3	33.7		C	c	7	22	178
1891	美々8遺跡XVIII	1996	102	道埋文	IV-123-498	c-67-2-b	7644	近世	アイヌ	IB1	棒酒箸状製品	スギ	柾目		239.0	31.0	6.0	25.1		C	c	7	22	178
1892	美々8遺跡XVIII	1996	102	道埋文	IV-124-499	d-67-81-b	10449	近世	アイヌ	IB1	棒酒箸状製品片	スギ	板目		(176.0)	19.0	10.0	(27.0)	突起あり	C	c	7	22	178
1893	美々8遺跡XVIII	1996	102	道埋文	IV-124-500	c-66-9-d	6267	近世	アイヌ	IB1	棒酒箸状製品	アスナロ	板目		240.5	23.0	8.0	26.0	突起あり	C	c	7	22	178
1894	美々8遺跡XVIII	1996	102	道埋文	IV-124-501	c-66-19-a	6198	近世	アイヌ	IB1	棒酒箸状製品片	スギ	柾目		(256.0)	34.0	8.0	(39.0)		C	c	7	22	178
1895	美々8遺跡XVIII	1996	102	道埋文	IV-124-502	d-67-81-c	10499	近世	アイヌ	IB1	棒酒箸状製品片	スギ	柾目		(288.0)	(27.0)	6.5	(28.0)	2点接合	C	c	7	22	178
1896	美々8遺跡XVIII	1996	102	道埋文	IV-124-503	c-67-41-a	12790	近世	アイヌ	IB1	棒酒箸状製品素材片	スギ	柾目		(337.4)	30.0	6.5	(45.6)	4点中2点接合	C	c	7	22	178
1897	美々8遺跡XVIII	1996	102	道埋文	IV-124-504	c-66-8-c	12112	近世	アイヌ	IB1	棒酒箸状製品素材片	イチイ	柾目		(404.0)	26.0	12.8	(99.0)		C	c	7	22	178
1898	美々8遺跡XVIII	1996	102	道埋文	IV-124-505	c-66-9-c	2528	近世	アイヌ	IB1	棒酒箸状製品素材	スギ	柾目		672.0	32.0	8.0	(85.5)		C	c	7	22	178
1899	美々8遺跡XVIII	1996	102	道埋文	IV-125-506	d-67-81-a,b	9981	近世	アイヌ	IB1	端部抉入部付丸材	ハンノキ	丸木	○	978.0	48.0	47.0	1370.0	2点接合	E	e	9	25	198
1900	美々8遺跡XVIII	1996	102	道埋文	IV-125-507	c-67-31-c	11471	近世	アイヌ	IB1	端部抉入部付丸材片	コナラ	丸木		(800.0)	40.0	38.0	(380.0)	3点接合	E	e	9	25	198
1901	美々8遺跡XVIII	1996	102	道埋文	IV-125-508	c-67-41-a,c-67-31-c	11366	近世	アイヌ	IB1	端部抉入部付丸材片	ハリギリ	丸木		(531.0)	28.0	34.0	(245.0)		E	e	9	25	198
1902	美々8遺跡XVIII	1996	102	道埋文	IV-126-509	c-67-42-a	11528	近世	アイヌ	IB1	端部抉入部付丸材片	ハシドイ	丸木		656.5	(140.0)	57.0	(485.1)		E	e	9	25	198
1903	美々8遺跡XVIII	1996	102	道埋文	IV-127-510	c-67-51-b	13277	近世	アイヌ	IB1	端部抉入部付丸材片	ハギ	丸木		(597.0)	16.0	17.0	(101.8)	4点接合	E	e	9	25	198
1904	美々8遺跡XVIII	1996	102	道埋文	IV-127-511	c-67-41-d	13217	近世	アイヌ	IB1	端部抉入部付丸材片	サクラ	柾目		(205.0)	16.0	16.0	(31.0)		E	e	9	25	198
1905	美々8遺跡XVIII	1996	102	道埋文	IV-127-512	c-66-38-a	13621	近世	アイヌ	IB1	端部抉入部付丸材	アジサイ	柾目		243.4	11.0	11.0	22.2		E	e	9	25	198
1906	美々8遺跡XVIII	1996	102	道埋文	IV-127-513	c-66-9-d	3632	近世	アイヌ	IB1	端部抉入部付丸材片	スギ	板目		(258.0)	18.0	14.0	(47.2)		E	e	9	25	198
1907	美々8遺跡XVIII	1996	102	道埋文	IV-127-514	d-67-91-b	8699	近世	アイヌ	IB1	端部抉入部付丸材片	コナラ	丸木		(377.0)	17.0	14.0	(64.2)	2点接合	E	e	9	25	198
1908	美々8遺跡XVIII	1996	102	道埋文	IV-127-515	c-66-9-a	4280	近世	アイヌ	IB1	端部抉入部付丸材切断品	サクラ	板柾		344.0	24.0	24.0	154.0		E	e	9	25	198
1909	美々8遺跡XVIII	1996	102	道埋文	IV-128-516	d-67-92-c	8621	近世	アイヌ	IB1	端部抉入部付丸材片	ヤナギ	丸木		(62.5)	22.0	19.0	(16.2)		E	e	9	25	198
1910	美々8遺跡XVIII	1996	102	道埋文	IV-128-517	c-67-40-b	13074	近世	アイヌ	IB1	端部抉入部付丸材片	コナラ	丸木	○	104.0	23.0	21.4	22.4		E	e	9	25	198
1911	美々8遺跡XVIII	1996	102	道埋文	IV-128-518	c-66-8-c	9607	近世	アイヌ	IB1	端部抉入部付丸材片	クワ？	丸木		(79.0)	23.0	18.0	(11.8)	4点中3点接合せず	E	e	9	25	198
1912	美々8遺跡XVIII	1996	102	道埋文	IV-128-519	c-66-28-a	5105	近世	アイヌ	IB1	端部抉入部付丸材片	トネリコ	板柾		(78.0)	22.0	22.3	(19.0)		E	e	9	25	198
1913	美々8遺跡XVIII	1996	102	道埋文	IV-128-520	c-66-38-b	13583	近世	アイヌ	IB1	端部抉入部付丸材片	カエデ	丸木		(158.0)	29.0	23.0	(60.0)	2点接合	E	e	9	25	198
1914	美々8遺跡XVIII	1996	102	道埋文	IV-128-521	c-66-38-d	13585	近世	アイヌ	IB1	端部抉入部付丸材片	ハンノキ	丸木		(189.0)	38.0	38.0	(150.0)		E	e	9	25	198
1915	美々8遺跡XVIII	1996	102	道埋文	IV-128-522	d-67-82-d	14348	近世	アイヌ	IB1	端部抉入部付丸材切断品	ナナカマド	丸木		140.0	47.0	(45.5)	(166.6)		E	e	9	25	198
1916	美々8遺跡XVIII	1996	102	道埋文	IV-128-523	c-66-9-d	3664	近世	アイヌ	IB1	端部抉入部付丸材片	トネリコ	丸木	○	(184.0)	42.0	22.0	(49.0)	2点接合	E	e	9	25	198
1917	美々8遺跡XVIII	1996	102	道埋文	IV-128-524	c-67-30-b	10859	近世	アイヌ	IB1	端部抉入部付割材切断品	サクラ	柾目		98.0	23.0	17.3	22.6		E	e	9	25	198
1918	美々8遺跡XVIII	1996	102	道埋文	IV-128-525	c-66-18-b	4236	近世	アイヌ	IB1	端部抉入部付割材切断品	ハシドイ	半割		44.0	22.0	17.5	5.4		E	e	9	25	198
1919	美々8遺跡XVIII	1996	102	道埋文	IV-128-526	c-66-28-a	5116	近世	アイヌ	IB1	端部抉入部付割材切断品	モミ	板目		54.0	39.0	14.0	14.4	3点接合	E	e	9	25	198
1920	美々8遺跡XVIII	1996	102	道埋文	IV-128-527	c-67-40-c	12653	近世	アイヌ	IB1	端部抉入部付割材切断品	モミ	丸木		(133.1)	32.0	23.0	(53.0)		E	e	9	25	198
1921	美々8遺跡XVIII	1996	102	道埋文	IV-129-528	d-67-82-c	9579	近世	アイヌ	IB1	端部抉入部付角材片	アスナロ	柾目		(192.0)	26.0	10.8	(41.1)		E	e	9	25	198

第６表　北海道内出土木製品属性一覧表（抜粋）

No.	遺跡名	報告年	報告書番号	調査機関	挿図番号	調査区遺構	遺物番号	時代1	時代2	対応層位	報告書種類名	樹種	木取り	焼痕	長(mm)	幅(mm)	厚(mm)	重量(g)	備考	分類1	分類2	分類3	分類4	分類5
1922	美々8遺跡XVIII	1996	102	道埋文	IV-129-529	c-66-9-b	3655	近世	アイヌ	IB1	両端部抉入部付角材	スギ	板目		257.0	32.0	24.0	151.8		E	e	9	25	198
1923	美々8遺跡XVIII	1996	102	道埋文	IV-129-530	d-66-99-c	4617	近世	アイヌ	IB1	両端部抉入部付割材	モクレン	板目		315.0	28.0	12.5	(68.0)	イトクバ付	E	e	9	25	198
1924	美々8遺跡XVIII	1996	102	道埋文	IV-129-531	d-67-92-a	8807	近世	アイヌ	IB1	端部抉入部付角材片	トネリコ	丸木	○	309.5	(29.0)	21.0	(118.0)		E	e	9	25	198
1925	美々8遺跡XVIII	1996	102	道埋文	IV-129-532	d-67-82-b	9917	近世	アイヌ	IB1	端部抉入部付角材片	カバノキ	丸木		(318.0)	27.0	17.0	(98.9)	3点接合	E	e	9	25	198
1926	美々8遺跡XVIII	1996	102	道埋文	IV-129-533	c-67-00-b	8552	近世	アイヌ	IB1	端部抉入部付角材片	ヤナギ	板目		(62.0)	20.0	12.0	(8.2)		E	e	9	25	198
1927	美々8遺跡XVIII	1996	102	道埋文	IV-129-534	c-67-00-b	8562	近世	アイヌ	IB1	端部抉入部付角材片	ニシキギ	板目		(110.0)	22.0	8.5	(12.4)		E	e	9	25	198
1928	美々8遺跡XVIII	1996	102	道埋文	IV-130-535	c-67-31-b	11264	近世	アイヌ	IB1	端部抉入部付角材片	カエデ	板目		(67.0)	32.0	12.0	(18.0)		E	e	9	25	198
1929	美々8遺跡XVIII	1996	102	道埋文	IV-130-536	c-66-37-b	13644	近世	アイヌ	IB1	端部抉入部付角材片	コナラ	柾目		(141.5)	28.0	12.0	(33.5)	彫刻付	E	e	9	25	198
1930	美々8遺跡XVIII	1996	102	道埋文	IV-130-537	c-66-19-b	5718	近世	アイヌ	IB1	端部抉入部付角材片	ヤナギ	板目		(240.0)	32.0	11.0	(59.0)	6点接合	E	e	9	25	198
1931	美々8遺跡XVIII	1996	102	道埋文	IV-130-538	c-67-41-c	11387	近世	アイヌ	IB1	端部抉入部付角材片	カエデ目釘:カエデ	板目		(102.6)	35.0	34.5	(32.7)	2点接合	E	e	9	25	198
1932	美々8遺跡XVIII	1996	102	道埋文	IV-130-539	c-66-18-c	14779	近世	アイヌ	IB1	端部抉入部付角材片	シナノキ	柾目		(76.0)	28.0	12.8	(20.8)		E	e	9	25	198
1933	美々8遺跡XVIII	1996	102	道埋文	IV-130-540	c-66-37-b	14424	近世	アイヌ	IB1	抉付丸木	コナラ	丸木		331.4	46.0	42.0	245.0		E	e	9	25	198
1934	美々8遺跡XVIII	1996	102	道埋文	IV-130-541	d-67-92-b	8872	近世	アイヌ	IB1	抉付丸木	トネリコ	丸木	○	214.0	38.0	35.0	185.0		E	e	9	25	198
1935	美々8遺跡XVIII	1996	102	道埋文	IV-130-542	c-66-18-d	14693	近世	アイヌ	IB1	抉付丸木	コナラ	丸木		184.0	46.0	49.5	227.8		E	e	9	25	198
1936	美々8遺跡XVIII	1996	102	道埋文	IV-131-543	d-67-91-b	10425	近世	アイヌ	IB1	抉付丸材	アジサイ	追柾		102.1	23.5	15.0	27.0		E	e	9	25	198
1937	美々8遺跡XVIII	1996	102	道埋文	IV-131-544	d-67-92-d	8770	近世	アイヌ	IB1	抉付丸材	トネリコ	板柾		174.0	23.0	22.0	57.2		E	e	9	25	198
1938	美々8遺跡XVIII	1996	102	道埋文	IV-131-545	c-67-31-b	11229	近世	アイヌ	IB1	抉付丸木	ハイノキ？ガマズミ？	丸木		197.0	26.0	26.0	83.0		E	e	9	25	198
1939	美々8遺跡XVIII	1996	102	道埋文	IV-131-546	c-67-51-c	12360	近世	アイヌ	IB1	抉付角材片	クワ？	板目		(114.0)	21.0	22.0	(25.0)		E	e	9	25	198
1940	美々8遺跡XVIII	1996	102	道埋文	IV-131-547	c-66-9-b	4279	近世	アイヌ	IB1	抉入割材片	スギ	柾目		(102.0)	(23.0)	(21.0)	(25.5)		E	e	9	25	198
1941	美々8遺跡XVIII	1996	102	道埋文	IV-131-548	d-67-91-c.d	11596	近世	アイヌ	IB1	抉付角材	アスナロ	追柾		153.5	21.0	16.0	28.0		E	e	9	25	198
1942	美々8遺跡XVIII	1996	102	道埋文	IV-131-549	d-67-91-b	11598	近世	アイヌ	IB1	抉入割材片	イヌエンジュ	丸木		(129.0)	34.0	26.0	(45.0)		E	e	9	25	198
1943	美々8遺跡XVIII	1996	102	道埋文	IV-131-550	c-66-19-c	7312	近世	アイヌ	IB1	抉付角材	クワ	板目		216.0	16.0	17.0	40.0		E	e	9	25	198
1944	美々8遺跡XVIII	1996	102	道埋文	IV-131-551	d-67-82-c	10504	近世	アイヌ	IB1	抉付角材	ハンノキ	板目		209.0	30.0	23.5	60.0		E	e	9	25	198
1945	美々8遺跡XVIII	1996	102	道埋文	IV-131-552	c-67-31-b	11340	近世	アイヌ	IB1	抉付角材	モミ	板目		189.0	40.0	34.0	147.4		E	e	9	25	198
1946	美々8遺跡XVIII	1996	102	道埋文	IV-132-553	c-66-38-a	14478	近世	アイヌ	IB1	抉付角材片	モミ	丸木	○	(243.0)	37.0	53.5	(278.9)		E	e	9	25	198
1947	美々8遺跡XVIII	1996	102	道埋文	IV-132-554	d-67-92-c	8891	近世	アイヌ	IB1	抉付角材片	ヤナギ	板目		(229.0)	44.0	37.0	(201.0)		E	e	9	25	198
1948	美々8遺跡XVIII	1996	102	道埋文	IV-132-555	c-67-61-b	10735	近世	アイヌ	IB1	抉付角材片	トネリコ	柾目		(303.0)	50.0	29.0	(334.1)		E	e	9	25	198
1949	美々8遺跡XVIII	1996	102	道埋文	IV-132-556	c-67-41-a	13407	近世	アイヌ	IB1	抉入割材	モクレン	1/4割		340.0	63.0	46.0	498.0		E	e	9	25	198
1950	美々8遺跡XVIII	1996	102	道埋文	IV-133-557	c-67-61-a.b	10739	近世	アイヌ	IB1	両端部有孔丸材	モミ	丸木		1526.0	47.0	50.0	2620.0		E	e	9	25	197
1951	美々8遺跡XVIII	1996	102	道埋文	IV-133-558	c-67-51-b.c-67-41-c	14125	近世	アイヌ	IB1	端部有孔丸木材片	モクレン	丸木		(1572.0)	66.0	65.0	(3645.0)	下端部抉入部付	E	e	9	25	197
1952	美々8遺跡XVIII	1996	102	道埋文	IV-133-559	d-67-92-b	9145	近世	アイヌ	IB1	端部有孔丸木材	トネリコ	丸木		461.0	45.0	47.0	662.0		E	e	9	25	197
1953	美々8遺跡XVIII	1996	102	道埋文	IV-133-560	c-67-30-b	10843	近世	アイヌ	IB1	有孔丸木材	ヒノキ科？	丸木	○	709.0	46.0	48.0	980.0	両端抉入部付。車櫂受台部？	E	e	9	25	197
1954	美々8遺跡XVIII	1996	102	道埋文	IV-134-561	d-67-92-b	10915	近世	アイヌ	IB1	両端部有孔丸木材片	モミ	丸木		(886.0)	44.0	43.0	(870.0)		E	e	9	25	197
1955	美々8遺跡XVIII	1996	102	道埋文	IV-134-562	c-67-51-a.b	13229	近世	アイヌ	IB1	両端部有孔丸木材片	ハンノキ	丸木		(488.0)	78.0	57.0	(1196.0)	2点接合	E	e	9	25	197
1956	美々8遺跡XVIII	1996	102	道埋文	IV-134-563	c-67-51-d	12656	近世	アイヌ	IB1	両端部有孔角材	ハンノキ	柾目		651.0	61.0	44.0	1150.0		E	e	9	25	197
1957	美々8遺跡XVIII	1996	102	道埋文	IV-135-564	d-67-82-b	9938	近世	アイヌ	IB1	端部有孔丸木材切断品	モミ	丸木		189.0	52.0	43.5	254.8	下端部切痕多数	E	e	9	25	197
1958	美々8遺跡XVIII	1996	102	道埋文	IV-135-565	d-67-82-c	10519	近世	アイヌ	IB1	端部有孔丸木材	コナラ	丸木		345.0	50.0	49.0	570.0	2点接合。孔に縄残存	E	e	9	25	197
1959	美々8遺跡XVIII	1996	102	道埋文	IV-136-566	d-67-92-b	9533	近世	アイヌ	IB1	有孔角材	サクラ	丸木		46.0	22.0	19.0	13.2		E	e	9	25	197
1960	美々8遺跡XVIII	1996	102	道埋文	IV-136-567	d-67-82-b	9943	近世	アイヌ	IB1	端部有孔丸木材切断品	モミ	丸木		112.5	41.0	36.5	105.2		E	e	9	25	197
1961	美々8遺跡XVIII	1996	102	道埋文	IV-136-568	c-67-41-d	12974	近世	アイヌ	IB1	端部有孔丸木材切断品	カエデ貫:トネリコ？	柾目		87.0	22.0	15.0	20.2	2点接合。貫残存	E	e	9	25	197
1962	美々8遺跡XVIII	1996	102	道埋文	IV-136-569	c-66-19-b	6293	近世	アイヌ	IB1	有孔割材片	サクラ	追柾		(111.0)	26.0	15.0	(20.0)		E	e	9	25	197
1963	美々8遺跡XVIII	1996	102	道埋文	IV-136-570	d-66-99-c	4586	近世	アイヌ	IB1	端部有孔丸木材片	ハンノキ	丸木		(177.0)	54.0	46.0	(246.0)		E	e	9	25	197
1964	美々8遺跡XVIII	1996	102	道埋文	IV-136-571	c-67-41-b.c-67-31-c	10828	近世	アイヌ	IB1	端部有孔丸木材切断品	サクラ	丸木		428.0	63.0	63.0	547.0		E	e	9	25	197
1965	美々8遺跡XVIII	1996	102	道埋文	IV-137-572	c-67-61-a.b	10740	近世	アイヌ	IB1	有孔細板材	トネリコ	板目		813.0	64.0	26.0	710.0		E	e	9	25	197
1966	美々8遺跡XVIII	1996	102	道埋文	IV-137-573	c-66-29-c	6146	近世	アイヌ	IB1	有孔細板材片	モミ	柾目		(469.0)	41.0	10.0	(95.0)		E	e	9	25	197
1967	美々8遺跡XVIII	1996	102	道埋文	IV-137-574	c-66-8-a	12605	近世	アイヌ	IB1	有孔細板材	スギ	柾目		160.0	26.0	10.5	34.0		E	e	9	25	197
1968	美々8遺跡XVIII	1996	102	道埋文	IV-138-575	d-67-92-b	11048	近世	アイヌ	IB1	端部有孔細板材片	モクレン	板目		397.0	37.0	23.0	(229.6)	2点接合。576と同一個体の可能性あり	E	e	9	25	197
1969	美々8遺跡XVIII	1996	102	道埋文	IV-138-576	d-67-92-b	11055	近世	アイヌ	IB1	端部有孔細板材片	モクレン	板目		(359.0)	32.0	21.0	(158.1)	3点接合。575と同一個体の可能性あり	E	e	9	25	197
1970	美々8遺跡XVIII	1996	102	道埋文	IV-138-577	d-67-82-c	9054	近世	アイヌ	IB1	有孔細板材片	モミ	追柾		(244.0)	73.5	12.0	(130.0)		E	e	9	25	197
1971	美々8遺跡XVIII	1996	102	道埋文	IV-138-578	c-67-41-c	12236	近世	アイヌ	IB1	有孔細板材	トネリコ	柾目		53.5	35.0	15.5	21.5		E	e	9	25	197
1972	美々8遺跡XVIII	1996	102	道埋文	IV-138-579	c-67-61-a	12660	近世	アイヌ	IB1	有孔細板材片	モミ	柾目		(175.0)	59.0	13.0	(69.7)		E	e	9	25	197
1973	美々8遺跡XVIII	1996	102	道埋文	IV-138-580	d-67-82-c	10501	近世	アイヌ	IB1	有孔細板材片	モミ	柾目		(147.0)	(45.0)	11.0	(50.0)		E	e	9	25	197
1974	美々8遺跡XVIII	1996	102	道埋文	IV-138-581	d-67-91-a	8078	近世	アイヌ	IB1	有孔細板材片	ハリギリ	板目		109.0	65.0	15.0	(74.1)		E	e	9	25	197
1975	美々8遺跡XVIII	1996	102	道埋文	IV-138-582	c-67-30-b	11181	近世	アイヌ	IB1	有孔細板材片	ハリギリ	追柾		(147.0)	74.0	14.0	(101.5)		E	e	9	25	197
1976	美々8遺跡XVIII	1996	102	道埋文	IV-139-583	d-67-83-b	9931	近世	アイヌ	IB1	有孔細板材片	ハリギリ	板目		(280.0)	38.4	18.0	(122.0)	2点接合	E	e	9	25	197
1977	美々8遺跡XVIII	1996	102	道埋文	IV-139-584	c-67-41-a	13404	近世	アイヌ	IB1	有孔細板材	コナラ	柾目		413.0	36.0	24.0	184.0	両端部抉入付	E	e	9	25	197
1978	美々8遺跡XVIII	1996	102	道埋文	IV-139-585	d-67-91-a	8084	近世	アイヌ	IB1	有孔細板材片	トネリコ	板目		(403.0)	69.0	31.0	(439.0)	4点接合	E	e	9	25	197
1979	美々8遺跡XVIII	1996	102	道埋文	IV-140-586	d-67-92-c	9105	近世	アイヌ	IB1	有孔細板材片	クリ	柾目		(486.5)	(72.0)	18.0	(342.0)		E	e	9	25	197
1980	美々8遺跡XVIII	1996	102	道埋文	IV-140-587	d-67-92-d	9228	近世	アイヌ	IB1	有孔細板材	トネリコ	板目		477.5	47.0	22.1	239.0	2点接合	E	e	9	25	197
1981	美々8遺跡XVIII	1996	102	道埋文	IV-140-588	d-67-82-c	7825	近世	アイヌ	IB1	有孔細板材片	カツラ	柾目		(358.0)	72.0	18.0	(227.0)	2点接合	E	e	9	25	197
1982	美々8遺跡XVIII	1996	102	道埋文	IV-141-589	c-67-1-a	11011	近世	アイヌ	IB1	有孔細板材片	モクレン	板目		(471.0)	73.0	38.0	(406.0)		E	e	9	25	197
1983	美々8遺跡XVIII	1996	102	道埋文	IV-141-590	d-67-81-a.b	10005	近世	アイヌ	IB1	有孔細板材片	トネリコ	柾目		466.0	(67.0)	31.0	(590.0)		E	e	9	25	197
1984	美々8遺跡XVIII	1996	102	道埋文	IV-142-591	c-67-41-d	12926	近世	アイヌ	IB1	有孔細板材片	カエデ	柾目		(37.5)	32.5	9.0	(8.0)		E	e	9	25	197
1985	美々8遺跡XVIII	1996	102	道埋文	IV-142-592	d-67-91-d.c-67-1-a	11604	近世	アイヌ	IB1	有孔細板材片	ハリギリ	柾目		(122.0)	(45.5)	(15.0)	(48.0)	2点接合	E	e	9	25	197

第６表　北海道内出土木製品属性一覧表（抜粋）

No.	遺跡名	報告年	報告書番号	調査機関	挿図番号	調査区遺構	遺物番号	時代1	時代2	対応層位	報告書種類名	樹種	木取り	焼痕	長(mm)	幅(mm)	厚(mm)	重量(g)	備考	分類1	分類2	分類3	分類4	分類5
1986	美々8遺跡XVIII	1996	102	道埋文	IV-142-593	d-67-91-b	10024	近世	アイヌ	IB1	有孔細板材片	ハリギリ	板目		133.0	(22.0)	12.8	(20.2)		E	e	9	25	197
1987	美々8遺跡XVIII	1996	102	道埋文	IV-142-594	d-67-91-c	9491	近世	アイヌ	IB1	有孔細板材片	ハリギリ	追柾		108.6	(24.0)	20.0	(28.2)		E	e	9	25	197
1988	美々8遺跡XVIII	1996	102	道埋文	IV-142-595	d-67-81-c	9479	近世	アイヌ	IB1	有孔細板材片	ハリギリ	追柾	○	132.0	(45.0)	17.7	(56.8)		E	e	9	25	197
1989	美々8遺跡XVIII	1996	102	道埋文	IV-142-596	c-66-19-d	14804	近世	アイヌ	IB1	有孔細板材片	アスナロ	柾目		188.0	(28.0)	22.0	(61.2)	ベルト出土	E	e	9	25	197
1990	美々8遺跡XVIII	1996	102	道埋文	IV-142-597	c-67-51-d	12658	近世	アイヌ	IB1	有孔細板材片	モクレン	柾目		(175.5)	52.0	33.5	(208.4)		E	e	9	25	197
1991	美々8遺跡XVIII	1996	102	道埋文	IV-142-598	d-67-82-b	9965	近世	アイヌ	IB1	有孔板材片	カツラ	追柾		147.0	(84.0)	25.0	(241.8)		E	e	9	25	197
1992	美々8遺跡XVIII	1996	102	道埋文	IV-143-599	c-67-31-a	12249	近世	アイヌ	IB1	有孔板材片	ハコヤナギ	板目		(118.0)	(83.0)	10.0	(19.5)	18点中10点接合実測。保存処理後実測	E	e	9	25	197
1993	美々8遺跡XVIII	1996	102	道埋文	IV-143-600	d-67-92-b	11103	近世	アイヌ	IB1	有孔板材片	ヤナギ	追柾		(237.0)	88.0	17.0	(229.9)	3点接合	E	e	9	25	197
1994	美々8遺跡XVIII	1996	102	道埋文	IV-143-601	d-67-92-b	9163	近世	アイヌ	IB1	有孔板材片	ハンノキ	柾目		(408.5)	6.0	14.0	(194.0)		E	e	9	25	197
1995	美々8遺跡XVIII	1996	102	道埋文	IV-143-602	c-67-61-b	11704	近世	アイヌ	IB1	有孔板材片	ハリギリ	板目		(85.4)	(85.4)	11.2	(164.3)	5点接合	E	e	9	25	197
1996	美々8遺跡XVIII	1996	102	道埋文	IV-144-603	c-66-9-d	3656	近世	アイヌ	IB1	有孔板材片	キハダ	板目		265.5	86.0	12.0	(171.2)	孔3箇所	E	e	9	25	197
1997	美々8遺跡XVIII	1996	102	道埋文	IV-144-604	c-66-28-b	14766	近世	アイヌ	IB1	有孔板材切断品	ハリギリ	板目		147.0	67.0	18.6	119.0		E	e	9	25	197
1998	美々8遺跡XVIII	1996	102	道埋文	IV-144-605	d-67-82-a	14390	近世	アイヌ	IB1	有孔板材片	ヤナギ	板目		(208.4)	61.0	15.8	(109.4)	2点接合	E	e	9	25	197
1999	美々8遺跡XVIII	1996	102	道埋文	IV-144-606	c-66-9-d	3657	近世	アイヌ	IB1	有孔板材片	シナノキ	板目		(185.5)	90.0	10.6	(94.1)	孔4箇所	E	e	9	25	197
2000	美々8遺跡XVIII	1996	102	道埋文	IV-145-607	d-67-92-b	10080	近世	アイヌ	IB1	有孔板材片	キハダ	板目	○	(264.0)	155.0	37.0	(429.1)	7点接合。保存処理後実測	E	e	9	25	197
2001	美々8遺跡XVIII	1996	102	道埋文	IV-145-608	c-67-51-a	14103	近世	アイヌ	IB1	有孔板材	ハンノキ	板目		265.0	157.0	18.7	289.1	10点接合。保存処理後実測	E	e	9	25	197
2002	美々8遺跡XVIII	1996	102	道埋文	IV-146-609	c-67-31-b	11226	近世	アイヌ	IB1	有孔板材片	カツラ	板目		(382.0)	187.0	(19.4)	(770.0)	3点接合	E	e	9	25	197
2003	美々8遺跡XVIII	1996	102	道埋文	IV-146-610	d-67-91-c	9180	近世	アイヌ	IB1	有孔板材片	ハリギリ	追柾		(247.0)	176.5	19.0	(189.2)	9点接合。保存処理後実測	E	e	9	25	197
2004	美々8遺跡XVIII	1996	102	道埋文	IV-147-611	c-67-51-a	13398	近世	アイヌ	IB1	角材片	モクレン	板柾		(475.5)	31.0	28.5	(235.0)	3点接合	E	e	9	25	189
2005	美々8遺跡XVIII	1996	102	道埋文	IV-147-612	c-67-61-b	10709	近世	アイヌ	IB1	角材	アジサイ	半割		335.0	20.0	16.0	74.0		E	e	9	25	189
2006	美々8遺跡XVIII	1996	102	道埋文	IV-147-613	c-67-40-b	13085	近世	アイヌ	IB1	角材	コナラ	板目		751.0	59.8	46.2	1290.0		E	e	9	25	189
2007	美々8遺跡XVIII	1996	102	道埋文	IV-147-614	c-67-1-a	11630	近世	アイヌ	IB1	角材片	トネリコ	板柾		(363.0)	35.5	33.0	(232.0)		E	e	9	25	189
2008	美々8遺跡XVIII	1996	102	道埋文	IV-147-615	d-67-82-b	9894	近世	アイヌ	IB1	角材片	モクレン	柾目		(654.0)	32.0	21.0	(280.0)	3点接合	E	e	9	25	189
2009	美々8遺跡XVIII	1996	102	道埋文	IV-148-616	d-67-92-c	9104	近世	アイヌ	IB1	角材片	サクラ	柾目		(867.0)	46.0	32.0	(590.0)	浅溝が2箇所ある	E	e	9	25	189
2010	美々8遺跡XVIII	1996	102	道埋文	IV-148-617	d-67-82-d	14353	近世	アイヌ	IB1	角材	モクレン	板目		717.0	46.0	34.0	699.0	3点接合	E	e	9	25	189
2011	美々8遺跡XVIII	1996	102	道埋文	IV-148-618	d-67-82-a	7813	近世	アイヌ	IB1	角材	スギ？	板柾		358.0	33.0	23.0	148.8		E	e	9	25	189
2012	美々8遺跡XVIII	1996	102	道埋文	IV-148-619	c-67-41-d	12932	近世	アイヌ	IB1	角材	モミ	追柾		217.0	19.5	12.5	34.4		E	e	9	25	189
2013	美々8遺跡XVIII	1996	102	道埋文	IV-148-620	c-67-30-a	11836	近世	アイヌ	IB1	角材	カエデ	柾目		227.0	55.0	25.0	165.0	2点接合	E	e	9	25	189
2014	美々8遺跡XVIII	1996	102	道埋文	IV-148-621	c-67-41-b	11523	近世	アイヌ	IB1	角材	トネリコ	板目	○	260.0	48.0	24.0	166.0		E	e	9	25	189
2015	美々8遺跡XVIII	1996	102	道埋文	IV-149-622	c-66-38-d	13476	近世	アイヌ	IB1	角材	ハコヤナギ	板目		452.0	77.0	50.0	947.0		E	e	9	25	189
2016	美々8遺跡XVIII	1996	102	道埋文	IV-149-623	c-67-31-b	11343	近世	アイヌ	IB1	角材片	スギ	柾目		(267.5)	22.0	20.0	(56.8)		E	e	9	25	189
2017	美々8遺跡XVIII	1996	102	道埋文	IV-149-624	c-67-40-b	13673	近世	アイヌ	IB1	角材	モミ	丸木		375.0	49.0	41.5	487.0		E	e	9	25	189
2018	美々8遺跡XVIII	1996	102	道埋文	IV-150-625	d-67-82-c	9178	近世	アイヌ	IB1	細板材片	トネリコ	板目		(667.0)	56.0	17.0	(434.0)		E	e	9	25	190
2019	美々8遺跡XVIII	1996	102	道埋文	IV-150-626	d-67-82-d	14351	近世	アイヌ	IB1	細板材	カツラ	板目		175.0	54.4	8.0	30.0	6点接合。保存処理後実測	E	e	9	25	190
2020	美々8遺跡XVIII	1996	102	道埋文	IV-150-627	c-67-41-c	11541	近世	アイヌ	IB1	細板材片	ヤナギ	追柾		(94.0)	(35.5)	9.0	(19.0)	5点接合	E	e	9	25	190
2021	美々8遺跡XVIII	1996	102	道埋文	IV-150-628	c-67-31-b	11230	近世	アイヌ	IB1	細板材	カエデ	柾目		258.0	49.5	18.0	120.0	2点接合	E	e	9	25	190
2022	美々8遺跡XVIII	1996	102	道埋文	IV-150-629	c-67-51-b	13949	近世	アイヌ	IB1	細板材片	ニレ	板目		(369.5)	100.0	22.5	(571.0)	2点接合	E	e	9	25	190
2023	美々8遺跡XVIII	1996	102	道埋文	IV-151-630	d-67-91-a	8070	近世	アイヌ	IB1	細板材	ニレ	柾目	○	373.5	135.0	31.0	1000.0		E	e	9	25	190
2024	美々8遺跡XVIII	1996	102	道埋文	IV-151-631	c-67-50-b,c-67-51-a	12318	近世	アイヌ	IB1	板材	ハリギリ	柾目		599.0	314.0	33.0	4340.0	4点接合	E	e	9	25	190
2025	美々8遺跡XVIII	1996	102	道埋文	IV-152-632	d-67-91-c	9498	近世	アイヌ	IB1	抉付板材	ハリギリ	板目		254.0	199.0	19.0	585.0		E	e	9	25	198
2026	美々8遺跡XVIII	1996	102	道埋文	IV-152-633	c-67-40-c	13849	近世	アイヌ	IB1	板材片	ニレ	板目		(315.0)	98.5	25.0	(455.0)		E	e	9	25	190
2027	美々8遺跡XVIII	1996	102	道埋文	IV-153-634	c-67-30-b	11506	近世	アイヌ	IB1	板材片	モクレン	板目		(443.0)	(144.0)	13.0	(431.0)		E	e	9	25	190
2028	美々8遺跡XVIII	1996	102	道埋文	IV-154-635	c-67-31-a	11867	近世	アイヌ	IB1	板材片	ハコヤナギ	板目	○	(225.0)	(211.0)	20.0	(293.0)	9点接合実測。保存処理後実測	E	e	9	25	190
2029	美々8遺跡XVIII	1996	102	道埋文	IV-154-636	c-67-31-a	12214	近世	アイヌ	IB1	板材片	ハコヤナギ	板目		(278.8)	(164.0)	21.0	(225.1)	16点接合実測。保存処理後実測	E	e	9	25	190
2030	美々8遺跡XVIII	1996	102	道埋文	IV-155-637	d-67-92-c	8897	近世	アイヌ	IB1	板材片	エノキ	板目		(465.0)	(242.0)	35.0	(706.0)	処理後実測。14点接合	E	e	9	25	190
2031	美々8遺跡XVIII	1996	102	道埋文	IV-156-638	c-66-8-c	12121	近世	アイヌ	IB1	丸木材木端	コナラ	丸木		76.5	25.0	18.0	13.3		E	e	9	25	203
2032	美々8遺跡XVIII	1996	102	道埋文	IV-156-639	d-67-81-c	10411	近世	アイヌ	IB1	面取材木端	コナラ	丸木		14.5	33.0	32.5	106.0		E	e	9	25	203
2033	美々8遺跡XVIII	1996	102	道埋文	IV-156-640	c-66-28-a	14689	近世	アイヌ	IB1	面取材木端	ハンノキ	丸木		84.0	36.0	34.0	62.1		E	e	9	25	203
2034	美々8遺跡XVIII	1996	102	道埋文	IV-156-641	c-66-18-d	14781	近世	アイヌ	IB1	丸木材木端	コナラ	丸木		46.0	43.0	43.0	62.9	ベルト出土	E	e	9	25	203
2035	美々8遺跡XVIII	1996	102	道埋文	IV-156-642	c-67-40-c	13275	近世	アイヌ	IB1	杭状製品	モミ	丸木		339.0	39.0	48.5	545.0		E	e	9	25	185
2036	美々8遺跡XVIII	1996	102	道埋文	IV-156-643	c-67-41-a	10801	近世	アイヌ	IB1	丸木材木端	シナノキ	丸木		126.0	85.0	89.0	540.0		E	e	9	25	203
2037	美々8遺跡XVIII	1996	102	道埋文	IV-156-644	c-67-30-b	11441	近世	アイヌ	IB1	丸木材木端	アサダ？クサギ？	丸木		168.0	125.0	104.0	892.0		E	e	9	25	203
2038	美々8遺跡XVIII	1996	102	道埋文	IV-157-645	d-67-91-c	8408	近世	アイヌ	IB1	部分炭化材	ヤナギ	丸木	○	163.0	35.0	38.0	127.0		E	e	9	25	203
2039	美々8遺跡XVIII	1996	102	道埋文	IV-157-646	c-66-19-b	6167	近世	アイヌ	IB1	部分炭化材片	トネリコ	丸木	○	(251.5)	106.0	85.0	(1115.0)	表面切痕多数	E	e	9	25	203
2040	美々8遺跡XVIII	1996	102	道埋文	IV-157-647	d-67-92-b	10535	近世	アイヌ	IB1	部分炭化材片	ヤナギ	柾目	○	(276.0)	(86.0)	(57.0)	(528.0)		E	e	9	25	203
2041	美々8遺跡XVIII	1996	102	道埋文	IV-158-648	d-67-91-c	9269	近世	アイヌ	IB1	枝材木端片	針葉樹	板柾		(107.5)	29.5	9.5	(11.0)		E	e	9	25	203
2042	美々8遺跡XVIII	1996	102	道埋文	IV-158-649	c-66-28-a	5593	近世	アイヌ	IB1	加工材木端	カツラ	板目		121.0	30.0	11.8	24.0	切痕多数	E	e	9	25	203
2043	美々8遺跡XVIII	1996	102	道埋文	IV-158-650	d-67-92-b	9193	近世	アイヌ	IB1	舟形加工材	ニレ	板目	○	208.0	54.0	26.0	151.0		A	a	3	9	98
2044	美々8遺跡XVIII	1996	102	道埋文	IV-158-651	d-67-91-b	8664	近世	アイヌ	IB1	加工材片	モクレン	柾目		(212.0)	84.0	42.0	(277.0)		E	e	9	26	999
2045	美々8遺跡XVIII	1996	102	道埋文	IV-159-652	c-67-30-c	12365	近世	アイヌ	IB1	茶筅	イネ科(タケ)	丸木		146.3	33.4	34.3	(19.8)	4点接合。保存処理後実測	A	a	1	3	19
2046	美々8遺跡XVIII	1996	102	道埋文	IV-159-653	c-67-40-c	12177	近世	アイヌ	IB1	竹製品	イネ科(ササ)	環		306.0	17.4	16.8	(12.6)	6点接合。保存処理後実測	D	d	8	24	184
2047	美々8遺跡XVIII	1996	102	道埋文	IV-159-654	c-67-30-b	11437	近世	アイヌ	IB1	竹製品片	イネ科(ササ)	環		(171.8)	30.0	27.8	(50.0)		D	d	8	24	184
2048	美々8遺跡XVIII	1996	102	道埋文	IV-159-655	c-67-31-a	11539	近世	アイヌ	IB1	竹製品片	イネ科(タケ)	環		(497.0)	16.0	13.0	(41.0)	3点接合。長さは推定	D	d	8	24	184
2049	美々8遺跡XVIII	1996	102	道埋文	IV-159-656	c-67-51-b	13221	近世	アイヌ	IB1	竹製品片	イネ科(タケ)	環		(495.0)	49.5	52.0	(402.0)		D	d	8	24	184
2050	美々8遺跡XVIII	1996	102	道埋文	IV-159-657	c-67-41-a	10802	近世	アイヌ	IB1	竹製品片	イネ科(タケ)	環		(1208.0)	19.0	19.0	(113.8)	19点接合。保存処理後実測	D	d	8	24	184

第６表　北海道内出土木製品属性一覧表（抜粋）

No.	遺跡名	報告年	報告書番号	調査機関	挿図番号	調査区遺構	遺物番号	時代1	時代2	対応層位	報告書種類名	樹種	木取り	焼痕	長(mm)	幅(mm)	厚(mm)	重量(g)	備考	分類1	分類2	分類3	分類4	分類5
2051	美々8遺跡XVIII	1996	102	道埋文	IV-160-658	d-67-82-c	9093	近世	アイヌ	IB1	細帯状樹皮巻加工棒片	ヤナギ	板柾		(458.0)	26.0	28.6	(83.0)	9点接合。重量保存処理後。頭部挿入	E	e	9	25	192
2052	美々8遺跡XVIII	1996	102	道埋文	IV-160-659	c-67-61-b	11697	近世	アイヌ	IB1	樹皮綴板材片	スギ	追柾		(118.2)	38.0	16.0	(24.8)	3点接合(内、樹皮2枚重ね)	A	a	3	9	71
2053	美々8遺跡XVIII	1996	102	道埋文	IV-160-660	c-66-29-b	6148	近世	アイヌ	IB1	小刀鞘片？	ハコヤナギ 樺:ハリギリ	板目		(74.5)	44.0	19.0	(19.0)	彫刻あり。頭部挿入式。3点接合	A	a	1	4	20
2054	美々8遺跡XVIII	1996	102	道埋文	IV-160-661	d-66-99-a	3746	近世	アイヌ	IB1	細帯状樹皮巻	樹皮	樹皮		29.0	29.0	15.3	4.3	結束式	A	a	3	11	115
2055	美々8遺跡XVIII	1996	102	道埋文	IV-160-662	c-67-10-a	7767	近世	アイヌ	IB1	細帯状樹皮巻	樹皮	樹皮		26.0	41.0	7.2	3.4	結束式	A	a	3	11	115
2056	美々8遺跡XVIII	1996	102	道埋文	IV-160-663	c-66-18-a	6714	近世	アイヌ	IB1	細帯状樹皮巻	樹皮	樹皮		43.0	51.0	15.0	4.5	結束式	A	a	3	11	115
2057	美々8遺跡XVIII	1996	102	道埋文	IV-160-664	c-66-18-d	14782	近世	アイヌ	IB1	細帯状樹皮巻	樹皮	樹皮		44.0	51.0	17.0	9.2	結束式	A	a	3	11	115
2058	美々8遺跡XVIII	1996	102	道埋文	IV-160-665	c-67-40-b	13204	近世	アイヌ	IB1	細帯状樹皮巻	樹皮	樹皮		40.0	31.0	16.5	3.2	結束式	A	a	3	11	115
2059	美々8遺跡XVIII	1996	102	道埋文	IV-160-666	c-66-9-a	4300	近世	アイヌ	IB1	細帯状樹皮巻	樹皮	樹皮		49.0	52.0	12.4	4.8	結束式	A	a	3	11	115
2060	美々8遺跡XVIII	1996	102	道埋文	IV-160-667	c-67-10-c	7678	近世	アイヌ	IB1	細帯状樹皮巻	樹皮	樹皮		41.0	39.0	9.5	9.4	結束式	A	a	3	11	115
2061	美々8遺跡XVIII	1996	102	道埋文	IV-160-668	d-66-99-d	3695	近世	アイヌ	IB1	細帯状樹皮巻	樹皮	樹皮		17.0	16.0	10.5	1.0		A	a	3	11	115
2062	美々8遺跡XVIII	1996	102	道埋文	IV-160-669	c-67-10-a	7765	近世	アイヌ	IB1	樹皮製品片	樹皮	樹皮		49.0	68.0	11.0	3.8	樹皮を細帯状樹皮縫っている	A	a	3	9	99
2063	美々8遺跡XVIII	1996	102	道埋文	IV-160-670	d-67-82-c	10516	近世	アイヌ	IB1	細帯状樹皮巻	樹皮	樹皮		29.8	36.0	15.0	4.0	頭部挿入式	A	a	3	11	115
2064	美々8遺跡XVIII	1996	102	道埋文	IV-160-671	d-67-91-b	8696	近世	アイヌ	IB1	樹皮切痕	樹皮 カバノキ	樹皮		105.0	56.0	4.0	16.0	4点接合	E	e	9	26	999
2065	美々8遺跡XVIII	1996	102	道埋文	IV-160-672	d-67-82-d	7792	近世	アイヌ	IB1	繊維干棹片と繊維	ウルシ	丸木		(1569.0)	34.0	33.0	(1000.0)	樹皮繊維の幅31.5㎝。2点接合	A	a	1	5	35
2066	美々8遺跡XVIII	1996	102	道埋文	IV-161-673	c-67-41-a.d	13179	近世	アイヌ	IB1	角杭状製品片	ハンノキ	板目		(494.0)	(66.0)	(63.0)	(805.0)	2点接合	E	e	9	25	186
2067	美々8遺跡XVIII	1996	102	道埋文	IV-161-674	d-67-92-c.c-67-2-b	9219	近世	アイヌ	IB1	角杭状製品片	トネリコ	柾目		(643.0)	56.0	36.0	(640.0)		E	e	9	25	186
2068	美々8遺跡XVIII	1996	102	道埋文	IV-161-675	d-67-92-b.d-67-93-a	10526	近世	アイヌ	IB1	角杭状製品	カツラ	板目		952.0	57.0	49.0	1200.0		E	e	9	25	186
2069	美々8遺跡XVIII	1996	102	道埋文	IV-161-676	c-67-51-c	12293	近世	アイヌ	IB1	角杭状製品	トネリコ	板目		476.0	43.0	41.7	453.0		E	e	9	25	186
2070	美々8遺跡XVIII	1996	102	道埋文	IV-161-677	c-67-41-c	12235	近世	アイヌ	IB1	角杭状製品片	トネリコ	板目		(380.0)	27.6	23.0	(110.8)	2点接合	E	e	9	25	186
2071	美々8遺跡XVIII	1996	102	道埋文	IV-161-678	c-67-30-a	11835	近世	アイヌ	IB1	角杭状製品	アスナロ	板目		512.0	39.0	31.0	360.0		E	e	9	25	186
2072	美々8遺跡XVIII	1996	102	道埋文	IV-162-679	d-67-91-c	8438	近世	アイヌ	IB1	丸杭状製品片	アジサイ	半割		(485.0)	37.0	29.5	(180.0)		E	e	9	25	185
2073	美々8遺跡XVIII	1996	102	道埋文	IV-162-680	c-67-41-c	12229	近世	アイヌ	IB1	丸杭状製品片	ヤナギ	丸木	○	(449.0)	28.0	27.5	(160.1)	4点接合	E	e	9	25	185
2074	美々8遺跡XVIII	1996	102	道埋文	IV-162-681	c-67-30-c	11507	近世	アイヌ	IB1	丸杭状製品片	ヤナギ	丸木		(431.0)	15.0	15.5	(62.0)	5点接合	E	e	9	25	185
2075	美々8遺跡XVIII	1996	102	道埋文	IV-162-682	c-66-18-b	12399	近世	アイヌ	IB1	丸杭状製品	ハリギリ	丸木		433.0	33.0	35.8	262.0		E	e	9	25	185
2076	美々8遺跡XVIII	1996	102	道埋文	IV-163-683	d-67-81-c.d-67-92-d	10097	近世	アイヌ	IB1	建築部材	キハダ	丸木		1399.0	82.0	77.0	5110.0		A	a	3	8	52
2077	美々8遺跡XVIII	1996	102	道埋文	IV-163-684	c-67-31-c	11472	近世	アイヌ	IB1	建築部材	サクラ	丸木		580.5	28.6	29.2	260.0	端部面取加工	A	a	3	8	52
2078	美々8遺跡XVIII	1996	102	道埋文	IV-163-685	d-67-83-d.d-67-82-c	12857	近世	アイヌ	IB1	抉付建築部材	トネリコ	丸木		417.0	55.0	50.5	714.0	端部貫状加工	A	a	3	8	52
2079	美々8遺跡XVIII	1996	102	道埋文	IV-163-686	c-67-1-a	11018	近世	アイヌ	IB1	抉付建築部材	カエデ	丸木		691.0	43.2	45.2	760.0	両端部階段状加工	A	a	3	8	52
2080	美々8遺跡XVIII	1996	102	道埋文	IV-163-687	c-67-41-c	11389	近世	アイヌ	IB1	抉付建築部材片	ハリギリ	丸木		(805.0)	29.5	28.0	(470.0)	端部抉入部加工	A	a	3	8	52
2081	美々8遺跡XVIII	1996	102	道埋文	IV-163-688	c-67-30-c	12809	近世	アイヌ	IB1	抉付建築部材片	ヤナギ	丸木		(1114.0)	43.2	40.7	(1110.0)	5点接合	A	a	3	8	52
2082	美々8遺跡XVIII	1996	102	道埋文	IV-163-689	d-67-91-c	9500	近世	アイヌ	IB1	建築部材片	ハリギリ	丸木		(1297.0)	37.0	38.5	(715.0)	2点接合	A	a	3	8	52
2083	美々8遺跡XVIII	1996	102	道埋文	IV-163-690	d-67-81-d	10121	近世	アイヌ	IB1	抉付建築部材	トネリコ	丸木	○	354.0	62.0	73.5	1034.0	端部抉入部加工	A	a	3	8	52
2084	美々8遺跡XVIII	1996	102	道埋文	IV-163-691	d-67-81-d	10382	近世	アイヌ	IB1	抉付建築部材片	ハンノキ	股木		(494.0)	(244.0)	70.0	(1771.0)	端部二股材	A	a	3	8	52
2085	美々8遺跡XVIII	1996	102	道埋文	IV-164-692	c-66-9-c	5070	近世	アイヌ	IB1	建築部材	コナラ	1/6割	○	781.0	47.0	47.0	820.0		A	a	3	8	52
2086	美々8遺跡XVIII	1996	102	道埋文	IV-164-693	c-67-40-b.c-67-41-a	14086	近世	アイヌ	IB1	建築部材片	コナラ	半割	○	(766.0)	111.0	58.0	(3060.0)	中央部抉付材	A	a	3	8	52
2087	美々8遺跡XVIII	1996	102	道埋文	IV-164-694	c-66-48-a	14633	近世	アイヌ	IB1	建築部材	トネリコ	丸木		885.0	59.0	65.0	634.0	4点接合。尖端部加工	A	a	3	8	52
2088	美々8遺跡XVIII	1996	102	道埋文	IV-164-695	d-967-92-a	14400	近世	アイヌ	IB1	建築部材片	サクラ	丸木		(584.0)	58.5	46.0	(509.0)	3点接合。ほぼ筒間隔に樹皮残存	A	a	3	8	52
2089	美々8遺跡XVIII	1996	102	道埋文	IV-164-696	d-67-83-d	12949	近世	アイヌ	IB1	抉付建築部材	カエデ	丸木		620.0	48.1	36.6	661.0	2点接合。端部貫状加工	A	a	3	8	52
2090	美々8遺跡XVIII	1996	102	道埋文	IV-164-697	c-67-30-b	10865	近世	アイヌ	IB1	受部付建築部材	コナラ	股木		445.0	183.0	48.0	741.0	4点接合。端部二股有孔・抉付材	A	a	3	8	52
2091	美々8遺跡XVIII	1996	102	道埋文	IV-165-698	d-67-81-b	10951	近世	アイヌ	IB1	建築部材片	ハンノキ	丸木		(415.0)	57.0	54.0	(306.0)	平坦面削出	A	a	3	8	52
2092	美々8遺跡XVIII	1996	102	道埋文	IV-165-699	d-67-82-d	9044	近世	アイヌ	IB1	建築部材片	モミ	1/3割	○	(217.0)	25.0	24.0	(68.0)	尖端部加工	A	a	3	8	52
2093	美々8遺跡XVIII	1996	102	道埋文	IV-165-700	d-67-90-b.d-67-91-a	11586	近世	アイヌ	IB1	抉付建築部材	カエデ	丸木	○	538.0	85.0	51.0	600.0	2点接合。端部貫状加工端部階段状細く加工	A	a	3	8	52
2094	美々8遺跡XVIII	1996	102	道埋文	IV-166-701	d-67-91-b	8285	近世	アイヌ	IB1	受部付建材・柱	サクラ	股木		1974.0	185.0	87.0	9100.0	柱頭「Y」字状	A	a	3	8	52
2095	美々8遺跡XVIII	1996	102	道埋文	IV-166-702	d-67-92-c.d	14137	近世	アイヌ	IB1	受部付建材・柱	コナラ	股木		1660.0	264.0	95.0	10250.0	柱頭「Y」字状	A	a	3	8	52
2096	美々8遺跡XVIII	1996	102	道埋文	IV-166-703	c-67-51-c	14116	近世	アイヌ	IB1	枝付建材・柱	コナラ	股木		1845.0	100.0	43.0	3400.0	2点接合。柱頭「Y」字状	A	a	3	8	52
2097	美々8遺跡XVIII	1996	102	道埋文	IV-166-704	c-67-61-a.b	10900	近世	アイヌ	IB1	受部付建材・柱	コナラ	股木		2124.0	110.0	83.0	11550.0	柱頭「Y」字状	A	a	3	8	52
2098	美々8遺跡XVIII	1996	102	道埋文	IV-167-705	c-67-51-c.c-67-61-a.b	11712	近世	アイヌ	IB1	受部付建材・柱	ナナカマド	股木		1821.0	79.0	59.0	1695.0	柱頭「Y」字状	A	a	3	8	52
2099	美々8遺跡XVIII	1996	102	道埋文	IV-167-706	d-67-82-c.d-67-83-d	12772	近世	アイヌ	IB1	受部付建材・柱片	ハンノキ	股木		(1655.0)	77.0	94.0	(3700.0)	柱頭「Y」字状	A	a	3	8	52
2100	美々8遺跡XVIII	1996	102	道埋文	IV-167-707	c-67-40-c	13525	近世	アイヌ	IB1	受部付建材・柱片	ハリギリ	股木		1423.0	162.0	72.0	2325.0	2点接合。柱頭「Y」字状	A	a	3	8	52
2101	美々8遺跡XVIII	1996	102	道埋文	IV-167-708	d-67-91-c.d c-67-1-b	8767	近世	アイヌ	IB1	受部付建材・柱	コナラ	股木		(1347.0)	107.0	107.0	(8140.0)	杭頭三股	A	a	3	8	52
2102	美々8遺跡XVIII	1996	102	道埋文	IV-168-709	d-67-81-c.d-67-82-d	10455	近世	アイヌ	IB1	建材・母屋？	コナラ	丸木	○	2187.0	59.0	52.0	(3550.0)	9点接合	A	a	3	8	54
2103	美々8遺跡XVIII	1996	102	道埋文	IV-168-710	d-67-81-c	9477	近世	アイヌ	IB1	建材・柱片	コナラ	股木		2025.0	110.0	88.0	7400.0	柱頭「Y」字状	A	a	3	8	52
2104	美々8遺跡XVIII	1996	102	道埋文	IV-168-711	c-66-48-a	14587	近世	アイヌ	IB1	受部付建材	コナラ	丸木		603.0	97.0	76.5	2500.0	3点接合。受部「」字状	A	a	3	8	52
2105	美々8遺跡XVIII	1996	102	道埋文	IV-168-712	d-67-48-a	10021	近世	アイヌ	IB1	建材・柱片	コナラ	丸木		(1428.0)	112.0	95.0	(7900.0)	2点接合	A	a	3	8	52
2106	美々8遺跡XVIII	1996	102	道埋文	IV-169-713	d-67-91-c	8403	近世	アイヌ	IB1	受部付建材・柱	コナラ	丸木		2400.0	178.0	155.0	9450.0	柱頭「Y」字状。5箇所等間隔に抉りあり。棚杭？	A	a	3	8	52
2107	美々8遺跡XVIII	1996	102	道埋文	IV-169-714	d-67-81-d.d-67-91-a	9483	近世	アイヌ	IB1	受部付建材・柱	コナラ	股木		(2290.0)	165.0	67.0	(4540.0)	3点接合。中央に刃の跡あり。計測の長さは推定	A	a	3	8	52

第６表　北海道内出土木製品属性一覧表（抜粋）

No.	遺跡名	報告年	報告書番号	調査機関	挿図番号	調査区遺構	遺物番号	時代1	時代2	対応層位	報告書種類名	樹種	木取り	焼痕	長(mm)	幅(mm)	厚(mm)	重量(g)	備考	分類1	分類2	分類3	分類4	分類5
2108	美々8遺跡XVIII	1996	102	道理文	IV-169-715	d-67-81-b.c d-67-82-a	10448	近世	アイヌ	IB1	建材・桁片	コナラ	丸木		(3489.0)	111.0	105.0	(19600.0)	接合しない樹皮破片あり	A	a	3	8	55
2109	美々8遺跡XVIII	1996	102	道理文	IV-169-716	c-67-52-b.c-67-42-c	11778	近世	アイヌ	IB1	建材・母屋？	アスナロ	丸木		2204.0	46.0	48.5	2160.0	2点接合	A	a	3	8	54
2110	美々8遺跡XVIII	1996	102	道理文	IV-169-717	d-67-93-a.d-67-82-c	8042	近世	アイヌ	IB1	建材・母屋？	ハリギリ	丸木		3165.0	37.0	38.0	2475.0	2点接合	A	a	3	8	54
2111	美々8遺跡XVIII	1996	102	道理文	IV-172-718	立杭列47	T-398	中世	アイヌ	IB2	丸杭	キハダ	丸木		(329.0)	59.0	58.0	6200.0		E	e	9	25	185
2112	美々8遺跡XVIII	1996	102	道理文	IV-172-719	立杭列47	T-495	中世	アイヌ	IB2	丸杭	カバノキ	丸木		(293.0)	106.0	91.0	13600.0	樹皮あり	E	e	9	25	185
2113	美々8遺跡XVIII	1996	102	道理文	IV-172-720	立杭列49	T-473	中世	アイヌ	IB2	丸杭	コナラ	丸木		(250.0)	71.0	60.0	4900.0		E	e	9	25	185
2114	美々8遺跡XVIII	1996	102	道理文	IV-198-721	c-66-9-c.c-67-00-d	6272	中世	アイヌ	IB2	車櫂受部片	カエデ	丸木		(561.0)	44.0	33.1	(39.1)	2点ずつ接合。差込式角軸	B	b2	6	21	168
2115	美々8遺跡XVIII	1996	102	道理文	IV-198-722	c-66-9-c	5639	中世	アイヌ	IB2	車櫂受部片	ハンノキ	丸木		(299.0)	54.0	32.0	(247.6)	2点接合。差込式角軸	B	b2	6	21	168
2116	美々8遺跡XVIII	1996	102	道理文	IV-198-723	d-66-99-b	5972	中世	アイヌ	IB2	回転式離頭銛・魚突鈎銛/棹(柄)片	コナラ	板柾		(816.5)	24.0	22.6	(245.4)	2点接合	B	b1	4	14	139
2117	美々8遺跡XVIII	1996	102	道理文	IV-198-724	c-66-9-a	6305	中世	アイヌ	IB2	早櫂水掻部片	サクラ	柾目		(734.0)	83.0	22.0	(630.0)	2点接合	B	b2	6	21	166
2118	美々8遺跡XVIII	1996	102	道理文	IV-198-725	c-66-9-c	6081	中世	アイヌ	IB2	早櫂軸片	サクラ	丸木		(830.0)	28.0	30.0	(470.0)		B	b2	6	21	166
2119	美々8遺跡XVIII	1996	102	道理文	IV-198-726	c-66-28-c.d	14670	中世	アイヌ	IB2	回転式離頭棹(柄)	コナラ	板柾		2706.0	29.0	29.0	1410.0	中央握部摩耗	B	b1	4	14	139
2120	美々8遺跡XVIII	1996	102	道理文	IV-198-727	c-66-28-c.d	14671	中世	アイヌ	IB2	回転式離頭棹(柄)	コナラ	板柾		2477.0	30.0	30.0	1440.0	中央握部摩耗	B	b1	4	14	139
2121	美々8遺跡XVIII	1996	102	道理文	IV-198-728	d-67-90-a.b	11565	中世	アイヌ	IB2	回転式離頭棹(柄)片	コナラ	丸木		(2150.0)	30.0	20.0	(1200.0)	3点接合。中央握部摩耗	B	b1	4	14	139
2122	美々8遺跡XVIII	1996	102	道理文	IV-199-729	c-66-9-b	7111	中世	アイヌ	IB2	車櫂受台部軸切断品	モクレン	柾目		142.1	50.0	25.0	118.0	差込式角軸	B	b2	6	21	169
2123	美々8遺跡XVIII	1996	102	道理文	IV-199-730	c-66-28-a	6111	中世	アイヌ	IB2	車櫂受台軸片	カエデ	柾目		(172.5)	34.0	29.5	(59.0)	貫入り。2点接合。差込式角軸	B	b2	6	21	169
2124	美々8遺跡XVIII	1996	102	道理文	IV-199-731	c-66-9-d	6083	中世	アイヌ	IB2	回転式離頭銛中柄切断品	アジサイ	板目		(252.5)	19.5	15.0	(47.8)		B	b1	4	14	137
2125	美々8遺跡XVIII	1996	102	道理文	IV-199-732	c-66-9-d	6085	中世	アイヌ	IB2	回転式離頭銛中柄片	アジサイ	板目		(279.0)	15.4	13.0	(30.9)		B	b1	4	14	137
2126	美々8遺跡XVIII	1996	102	道理文	IV-199-733	c-66-19-c	7738	中世	アイヌ	IB2	矢片	アジサイ	板目		(54.0)	11.0	6.5	(1.8)	かえし付	B	b1	4	13	123
2127	美々8遺跡XVIII	1996	102	道理文	IV-199-734	c-66-9-b	7538	中世	アイヌ	IB2	矢中柄片	アジサイ	板目		(117.0)	11.0	11.0	(8.0)		B	b1	4	13	126
2128	美々8遺跡XVIII	1996	102	道理文	IV-199-735	c-66-99-d	5408	中世	アイヌ	IB2	矢柄	アスナロ	丸木		385.5	9.0	9.2	24.4	矢中柄の茎残存	B	b1	4	13	124
2129	美々8遺跡XVIII	1996	102	道理文	IV-200-736	c-66-9-a	6259	中世	アイヌ	IB2	矢筒翼片	ハリギリ	板目		358.0	(82.8)	18.0	(391.0)		B	b1	4	13	128
2130	美々8遺跡XVIII	1996	102	道理文	IV-200-737	c-66-9-a.d-66-99-d	5418	中世	アイヌ	IB2	矢筒翼	スギ	板目		278.5	47.5	11.6	101.9	孔2箇所	B	b1	4	13	128
2131	美々8遺跡XVIII	1996	102	道理文	IV-200-738	c-66-18-c	14061	中世	アイヌ	IB2	小刀鞘片	モクレン(コブシ)	横木		(110.0)	36.0	19.0	(30.0)	2点接合	A	a	1	4	20
2132	美々8遺跡XVIII	1996	102	道理文	IV-201-739	c-66-18-c	14058	中世	アイヌ	IB2	小刀柄片	モクレン(コブシ)	板目		(164.0)	35.0	22.0	(85.0)		A	a	1	4	27
2133	美々8遺跡XVIII	1996	102	道理文	IV-201-740	c-66-28a,b	5592	中世	アイヌ	IB2	小刀樹皮製鞘	樹皮 カバノキ	樹皮		125.0	52.0	31.0	46.0		A	a	1	4	20
2134	美々8遺跡XVIII	1996	102	道理文	IV-201-741	c-66-9-a	6224	中世	アイヌ	IB2	縦槌片	ニレ	胶木		(181.0)	135.0	37.0	(172.0)	3点接合。枝利用式	A	a	3	10	106
2135	美々8遺跡XVIII	1996	102	道理文	IV-201-742	c-66-9-a	6225	中世	アイヌ	IB2	縦槌片	クマシデ	胶木		(115.0)	144.0	43.0	(20.0)	枝利用式	A	a	3	10	106
2136	美々8遺跡XVIII	1996	102	道理文	IV-202-743	c-66-18-c	14054	中世	アイヌ	IB2	縦槌片頭部片	サクラ	丸木		134.0	(62.0)	(47.0)	(194.0)	2点接合。柄孔式	A	a	3	10	106
2137	美々8遺跡XVIII	1996	102	道理文	IV-202-744	c-66-9-d	7534	中世	アイヌ	IB2	縦槌片頭部片	モミ	丸木		98.0	35.0	32.0	67.0	柄孔式	A	a	3	10	106
2138	美々8遺跡XVIII	1996	102	道理文	IV-202-745	d-66-99-d	5401	中世	アイヌ	IB2	縦槌柄部	トネリコ	柾目		254.0	34.0	14.8	86.8		A	a	3	10	106
2139	美々8遺跡XVIII	1996	102	道理文	IV-202-746	c-66-9-d	5705	中世	アイヌ	IB2	ヒキリ棒片	アスナロ	板目	○	(184.0)	14.0	11.0	(19.0)		A	a	3	12	119
2140	美々8遺跡XVIII	1996	102	道理文	IV-202-747	c-66-18-c	14053	中世	アイヌ	IB2	ヒキリ棒片	クワ	板柾	○	(170.0)	16.0	16.0	(27.0)		A	a	3	12	119
2141	美々8遺跡XVIII	1996	102	道理文	IV-202-748	c-66-29-a.d	6136	中世	アイヌ	IB2	桶底板	アスナロ	柾目		195.0	192.0	13.5	344.6	2点接合	A	a	3	9	87
2142	美々8遺跡XVIII	1996	102	道理文	IV-203-749	c-66-9-c	7523	中世	アイヌ	IB2	樽蓋板片	アスナロ	柾目		(220.0)	(105.0)	14.0	(180.0)	刃傷多数	A	a	3	9	82
2143	美々8遺跡XVIII	1996	102	道理文	IV-203-750	c-66-9-b	6222	中世	アイヌ	IB2	曲物底板片	スギ	柾目		(215.0)	(107.0)	11.5	(119.0)	2点接合。樹皮で綴っている	A	a	3	9	70
2144	美々8遺跡XVIII	1996	102	道理文	IV-203-751	d-67-90-b	11550	中世	アイヌ	IB2	樽側板切断品	スギ	板目		62.5	43.0	9.0	16.0		A	a	3	9	84
2145	美々8遺跡XVIII	1996	102	道理文	IV-203-752	c-66-9-d	5657	中世	アイヌ	IB2	樽側板片	スギ	板目		(184.5)	50.0	14.0	(97.0)	切り込み跡。センイ跡	A	a	3	9	84
2146	美々8遺跡XVIII	1996	102	道理文	IV-203-753	c-66-18-d	14041	中世	アイヌ	IB2	樽側板	アスナロ	板目		100.0	76.0	12.0	79.0	2点接合	A	a	3	9	84
2147	美々8遺跡XVIII	1996	102	道理文	IV-203-754	c-66-18c.d	9591	中世	アイヌ	IB2	栓	スギ	板柾		117.0	36.0	34.0	93.4		A	a	3	9	85
2148	美々8遺跡XVIII	1996	102	道理文	IV-203-755	c-66-9-b	7525	中世	アイヌ	IB2	漆塗椀片	ブナ	横木		(20.0)	(31.0)	(6.0)	(17.0)	口縁部	A	a	3	9	95
2149	美々8遺跡XVIII	1996	102	道理文	IV-203-756	c-66-9-d	5656	中世	アイヌ	IB2	漆塗椀片	ブナ	横木		(49.0)	(23.5)	(4.0)	(46.0)	胴部	A	a	3	9	95
2150	美々8遺跡XVIII	1996	102	道理文	IV-203-757	c-66-9-b	5671	中世	アイヌ	IB2	漆塗椀片	クリ	横木		(55.0)	(76.0)	(6.0)	(18.4)	4点接合。保存処理後実測。底部	A	a	3	9	95
2151	美々8遺跡XVIII	1996	102	道理文	IV-204-758	c-66-9-b	7120	中世	アイヌ	IB2	箆状製品片	カツラ	板目		(720.0)	71.5	23.0	466.0	察文。8点接合。鋸歯状彫刻入り	A	a	2	7	45
2152	美々8遺跡XVIII	1996	102	道理文	IV-204-759	c-55-9-b	6220	中世	アイヌ	IB2	箆片	モクレン	追柾		(200.5)	(57.0)	13.0	(53.0)		A	a	2	7	45
2153	美々8遺跡XVIII	1996	102	道理文	IV-204-760	c-66-18-c	14055	中世	アイヌ	IB2	棒酒箸片	スギ	追柾		(310.5)	31.0	6.0	(39.0)	3点接合。彫刻・イトクパあり。長さは推定値	C	c	7	22	178
2154	美々8遺跡XVIII	1996	102	道理文	IV-205-761	c-66-9-a	6227	中世	アイヌ	IB2	かんじき軸	アジサイ	1/6割		187.0	6.5	6.6	5.1	2点接合	B	b2	5	18	155
2155	美々8遺跡XVIII	1996	102	道理文	IV-205-762	c-66-9-a	6243	中世	アイヌ	IB2	かんじき軸片	アジサイ	1/6割		(198.0)	7.0	6.5	(6.1)		B	b2	5	18	155
2156	美々8遺跡XVIII	1996	102	道理文	IV-205-763	c-66-9-d	5704	中世	アイヌ	IB2	両口箸	スギ	柾目		196.0	7.4	7.6	7.2		A	a	2	6	43
2157	美々8遺跡XVIII	1996	102	道理文	IV-205-764	c-66-9-a	6225	中世	アイヌ	IB2	両口箸	アジサイ	1/4割		229.5	7.5	6.0	6.2		A	a	2	6	43
2158	美々8遺跡XVIII	1996	102	道理文	IV-205-765	c-66-9-d	5706	中世	アイヌ	IB2	両口箸	サクラ	板目		219.7	12.5	9.4	13.8		A	a	2	6	43
2159	美々8遺跡XVIII	1996	102	道理文	IV-205-766	c-66-9-b	6277	中世	アイヌ	IB2	両口箸	スギ？ネズコ？	板柾		215.0	8.2	6.5	8.0		A	a	2	6	43
2160	美々8遺跡XVIII	1996	102	道理文	IV-205-767	d-67-80-c	11910	中世	アイヌ	IB2	両口箸	アジサイ	追柾		231.0	9.0	9.7	14.0		A	a	2	6	43
2161	美々8遺跡XVIII	1996	102	道理文	IV-205-768	c-66-9-c	5644	中世	アイヌ	IB2	片口箸	アスナロ	板目		226.0	10.0	9.0	15.6		A	a	2	6	43
2162	美々8遺跡XVIII	1996	102	道理文	IV-205-769	c-66-8-d	9613	中世	アイヌ	IB2	寸胴箸	アジサイ	1/4割		295.0	9.0	9.0	19.8	イトクパ状刻目あり	A	a	2	6	43
2163	美々8遺跡XVIII	1996	102	道理文	IV-205-770	c-66-28-b	15165	中世	アイヌ	IB2	角串	イチイ	板目		333.0	10.0	12.5	25.0	上部に抉付	A	a	2	6	44
2164	美々8遺跡XVIII	1996	102	道理文	IV-206-771	c-66-9-a	6226	中世	アイヌ	IB2	片口箸片	アジサイ	1/4割		(362.0)	8.2	8.0	(13.8)		A	a	2	6	43
2165	美々8遺跡XVIII	1996	102	道理文	IV-206-772	c-66-9-d	5714	中世	アイヌ	IB2	片口箸	アジサイ	板目		398.0	11.8	10.0	23.8	2点接合	A	a	2	6	43
2166	美々8遺跡XVIII	1996	102	道理文	IV-206-773	c-66-9-a	7108	中世	アイヌ	IB2	角串片	イチイ	板目		(203.2)	9.8	6.6	(9.0)		A	a	2	6	44
2167	美々8遺跡XVIII	1996	102	道理文	IV-206-774	c-66-29-a	15166	中世	アイヌ	IB2	平串片	アスナロ	柾目		233.0	15.0	5.0	12.0		A	a	2	6	44
2168	美々8遺跡XVIII	1996	102	道理文	IV-206-775	c-66-9-b	7114	中世	アイヌ	IB2	楔状製品片	モミ	追柾		(119.0)	26.5	17.0	(30.0)		A	a	3	10	111
2169	美々8遺跡XVIII	1996	102	道理文	IV-206-776	c-66-18-c	14052	中世	アイヌ	IB2	楔状製品	カバノキ	1/5割		70.0	22.0	19.0	13.0	3点接合	A	a	3	10	111
2170	美々8遺跡XVIII	1996	102	道理文	IV-206-777	c-66-9-c	5698	中世	アイヌ	IB2	楔状製品	アスナロ	板目		104.0	36.0	16.7	42.1		A	a	3	10	111
2171	美々8遺跡XVIII	1996	102	道理文	IV-206-778	c-66-28-b	15253	中世	アイヌ	IB2	丸串片	アジサイ	丸木		(127.0)	14.0	14.0	(16.0)	刻目付	A	a	2	6	44
2172	美々8遺跡XVIII	1996	102	道理文	IV-206-779	c-66-9-c	5697	中世	アイヌ	IB2	軸状製品	スギ	板目		362.5	34.0	17.6	148.0		E	e	9	25	195
2173	美々8遺跡XVIII	1996	102	道理文	IV-207-780	c-66-28-c	6102	中世	アイヌ	IB2	端部抉入部付丸材片	スギ	板目		(505.0)	21.5	18.0	(32.2)		E	e	9	25	198
2174	美々8遺跡XVIII	1996	102	道理文	IV-207-781	c-66-9-d	6084	中世	アイヌ	IB2	端部抉入部付製品片	モクレン	柾目		(63.5)	34.0	19.0	(22.0)		E	e	9	25	198
2175	美々8遺跡XVIII	1996	102	道理文	IV-207-782	c-66-8-b	9876	中世	アイヌ	IB2	軸状製品	コナラ	柾目		139.0	30.0	23.0	78.9		E	e	9	25	195
2176	美々8遺跡XVIII	1996	102	道理文	IV-207-783	c-66-9-d	6088	中世	アイヌ	IB2	軸状製品	コナラ	丸木		342.0	21.5	21.5	135.8		E	e	9	25	195
2177	美々8遺跡XVIII	1996	102	道理文	IV-207-784	c-66-9-c.c-66-19-b	5703	中世	アイヌ	IB2	棒酒箸状製品	スギ	柾目		349.0	34.5	10.0	77.3		C	c	7	22	178
2178	美々8遺跡XVIII	1996	102	道理文	IV-207-785	c-66-9-a	6253	中世	アイヌ	IB2	棒酒箸状製品片	オニグルミ	柾目		(177.0)	41.0	11.0	(59.0)		C	c	7	22	178
2179	美々8遺跡XVIII	1996	102	道理文	IV-207-786	c-66-9-d	5663	中世	アイヌ	IB2	細板材	ハリギリ	柾目		206.0	56.0	21.0	164.0		E	e	9	25	190
2180	美々8遺跡XVIII	1996	102	道理文	IV-208-787	c-66-19-b	7314	中世	アイヌ	IB2	端部抉入部付角材片	トネリコ	1/6割		(94.0)	14.9	2.2	(12.0)		E	e	9	25	198
2181	美々8遺跡XVIII	1996	102	道理文	IV-208-788	c-66-9-b	6231	中世	アイヌ	IB2	抉付丸材片	モミ	丸木		(125.5)	24.0	20.0	(36.0)		E	e	9	25	198
2182	美々8遺跡XVIII	1996	102	道理文	IV-208-789	c-66-9-b	6221	中世	アイヌ	IB2	抉付角材切断品	ハリギリ	柾目		158.0	32.0	19.4	(57.5)		E	e	9	25	198
2183	美々8遺跡XVIII	1996	102	道理文	IV-208-790	c-66-9-c	6078	中世	アイヌ	IB2	有孔板材片	ハリギリ	柾目		(159.0)	51.0	19.5	(86.0)		E	e	9	25	197
2184	美々8遺跡XVIII	1996	102	道理文	IV-208-791	c-66-9-a	6262	中世	アイヌ	IB2	有孔板材片	ハリギリ	柾目		(159.0)	(74.0)	22.7	(168.0)		E	e	9	25	197
2185	美々8遺跡XVIII	1996	102	道理文	IV-208-792	c-66-9-c	6077	中世	アイヌ	IB2	有孔板材片	カエデ	板目		(184.0)	48.0	18.0	(84.0)	6ヵ所孔加工。板湾曲	E	e	9	25	197
2186	美々8遺跡XVIII	1996	102	道理文	IV-208-793	c-66-9-a	6263	中世	アイヌ	IB2	有孔板材	ハリギリ	板目		148.5	88.0	19.5	(147.0)		E	e	9	25	197
2187	美々8遺跡XVIII	1996	102	道理文	IV-209-794	c-66-9-c	5681	中世	アイヌ	IB2	舷側板片	スギ	柾目		(1038.5)	85.0	12.7	(341.6)	6点接合。保存処理後実測	B	b2	6	21	161
2188	美々8遺跡XVIII	1996	102	道理文	IV-209-795	c-66-9-b	5689	中世	アイヌ	IB2	有孔板材片	ハンノキ	板目		(171.6)	89.5	112.0	(45.8)	14点接合。保存処理後実測	E	e	9	25	197

第６表　北海道内出土木製品属性一覧表（抜粋）

No.	遺跡名	報告年	報告書番号	調査機関	挿図番号	調査区遺構	遺物番号	時代1	時代2	対応層位	報告書種類名	樹種	木取り	焼痕	長(mm)	幅(mm)	厚(mm)	重量(g)	備考	分類1	分類2	分類3	分類4	分類5
2189	美々8遺跡XVIII	1996	102	道埋文	IV-209-796	c-66-9-a	6246	中世	アイヌ	IB2	曲物片	スギ	柾目		(126.0)	29.0	16.0	(15.0)	3枚薄板を一枚の樹皮で縫合	A	a	3	9	67
2190	美々8遺跡XVIII	1996	102	道埋文	IV-209-797	c-66-9-b	7117	中世	アイヌ	IB2	細帯状樹皮巻片	樹皮	樹皮		(170.0)	13.5	3.0	(4.8)	頭部挿入式	A	a	3	11	115
2191	美々8遺跡XVIII	1996	102	道埋文	IV-209-798	c-66-9-b	6223	中世	アイヌ	IB2	太帯状樹皮巻	樹皮	樹皮		73.0	75.0	21.0	10.0	頭部挿入式	A	a	3	11	115
2192	美々8遺跡XVIII	1996	102	道埋文	IV-209-799	c-66-28-a	15164	中世	アイヌ	IB2	細帯状樹皮巻	樹皮	樹皮		40.0	55.0	20.0	7.0	結束式	A	a	3	11	115
2193	美々8遺跡XVIII	1996	102	道埋文	IV-209-800	c-66-8-d	12027	中世	アイヌ	IB2	礫包樹皮？	樹皮 カバノキ	樹皮		136.0	41.0	25.0	6.0		A	a	3	9	99
2194	美々8遺跡XVIII	1996	102	道埋文	IV-213-801	建物跡 5	T521	擦文	後期	IB3	丸杭	ハンノキ属	丸木		(1126.0)	57.0	52.0			E	e	9	25	185
2195	美々8遺跡XVIII	1996	102	道埋文	IV-213-802		T381	擦文	後期	IB3	丸杭	コナラ属	丸木		(425.0)	66.0	53.0		截切面に切痕	E	e	9	25	185
2196	美々8遺跡XVIII	1996	102	道埋文	IV-213-803	立杭列50	T525	擦文	後期	IB3	丸杭	ハンノキ属	丸木		(239.0)	71.0	68.0		截切部分のみ残存	E	e	9	25	185
2197	美々8遺跡XVIII	1996	102	道埋文	IV-213-804		T526	擦文	後期	IB3	丸杭	カエデ属	丸木		(347.0)	45.0	43.0		樹皮あり	E	e	9	25	185
2198	美々8遺跡XVIII	1996	102	道埋文	IV-213-805	立杭列51	T491	擦文	後期	IB3	丸杭	キハダ属	丸木		(252.0)	70.0	66.0		截切面に焼け	E	e	9	25	185
2199	美々8遺跡XVIII	1996	102	道埋文	IV-213-806		T500	擦文	後期	IB3	丸杭	コナラ属	丸木		(176.0)	61.0	51.0		截切部分のみ残存	E	e	9	25	185
2200	美々8遺跡XVIII	1996	102	道埋文	IV-213-807		T509	擦文	後期	IB3	丸杭	コナラ属	丸木		(187.0)	70.0	67.0		截切部分のみ残存	E	e	9	25	185
2201	美々8遺跡XVIII	1996	102	道埋文	IV-213-808	立杭列52	T483	擦文	後期	IB3	丸杭	キハダ属	丸木		(225.0)	88.0	77.0		截切部分のみ残存	E	e	9	25	185
2202	美々8遺跡XVIII	1996	102	道埋文	IV-213-809		T532	擦文	後期	IB3	丸杭	コナラ属	丸木		(134.0)	65.0	64.0		截切部分のみ残存	E	e	9	25	185
2203	美々8遺跡XVIII	1996	102	道埋文	IV-213-810	立杭列53	T560	擦文	後期	IB3	丸杭	ハンノキ属	丸木		(292.0)	87.0	77.0		截切部分のみ残存	E	e	9	25	185
2204	美々8遺跡XVIII	1996	102	道埋文	IV-213-811		T561	擦文	後期	IB3	丸杭	カエデ属	丸木		(206.0)	45.0	43.0		截切部分のみ残存	E	e	9	25	185
2205	美々8遺跡XVIII	1996	102	道埋文	IV-214-812	配列外立杭	T401	擦文	後期	IB3	丸杭	コナラ属	丸木		(646.0)	123.0	111.0			E	e	9	25	185
2206	美々8遺跡XVIII	1996	102	道埋文	IV-214-813		T498	擦文	後期	IB3	丸杭	コナラ属	丸木		(153.0)	62.0	59.0		截切部分のみ残存	E	e	9	25	185
2207	美々8遺跡XVIII	1996	102	道埋文	IV-214-814		T499	擦文	後期	IB3	丸杭	キハダ属	丸木		(200.0)	71.0	63.0			E	e	9	25	185
2208	美々8遺跡XVIII	1996	102	道埋文	IV-214-815		T552	擦文	後期	IB3	丸杭	ハンノキ属	丸木		(764.0)	83.0	81.0			E	e	9	25	185
2209	美々8遺跡XVIII	1996	102	道埋文	IV-214-816		T572	擦文	後期	IB3	丸杭	ハンノキ属	丸木		(384.0)	78.0	77.0			E	e	9	25	185
2210	美々8遺跡XVIII	1996	102	道埋文	IV-214-817		T558	擦文	後期	IB3	丸杭	キハダ属	丸木		(590.0)	117.0	113.0			E	e	9	25	185
2211	美々8遺跡XVIII	1996	102	道埋文	IV-224-818	d-67-91-b,c	11904	擦文	後期	IB3	早櫂	アサダ	柾目		1415.0	82.0	27.0	(830.0)	擦文	B	b2	6	21	166
2212	美々8遺跡XVIII	1996	102	道埋文	IV-224-819	d-67-91-b,c	11906	擦文	後期	IB3	早櫂片	アサダ	柾目		(1393.0)	100.0	33.0	(1010.0)	擦文。6点接合	B	b2	6	21	166
2213	美々8遺跡XVIII	1996	102	道埋文	IV-224-820	d-67-91-b,c	11905	擦文	後期	IB3	早櫂	アサダ	板目		1746.0	86.0	32.0	1300.0	擦文。12点接合。水掻部側に刻みあり。上部握部に挿入部あり	B	b2	6	21	166
2214	美々8遺跡XVIII	1996	102	道埋文	IV-224-821	c-67-20-b	7327	擦文	後期	IB3	車櫂水掻部片	モクレン	柾目		(469.0)	40.5	18.0	(180.0)	擦文。2点接合	B	b2	6	21	166
2215	美々8遺跡XVIII	1996	102	道埋文	IV-225-822	c-67-2-a	9270	擦文	後期	IB3	舟形片口容器片	クワ？	横木		(441.0)	(170.0)	(105.0)	(444.3)	擦文。16点接合。保存処理後実測	A	a	3	9	98
2216	美々8遺跡XVIII	1996	102	道埋文	IV-226-823	c-67-20-b	14014	擦文	後期	IB3	車櫂受台部軸片	サクラ	丸木		(74.5)	23.0	22.0	(23.0)	擦文。差込式丸軸	B	b2	6	21	169
2217	美々8遺跡XVIII	1996	102	道埋文	IV-226-824	c-67-10-c,c-67-20-b	14016	擦文	後期	IB3	回転式離頭銛中柄片	アジサイ	板目		(134.5)	12.0	7.0	(4.0)	擦文。2点接合。2本式	B	b1	4	14	137
2218	美々8遺跡XVIII	1996	102	道埋文	IV-226-825	d-67-91-d	11037	擦文	後期	IB3	矢中柄片	アジサイ	板柾		(155.0)	11.5	11.0	(11.0)	擦文	B	b1	4	13	126
2219	美々8遺跡XVIII	1996	102	道埋文	IV-226-826	d-67-82-a	10069	擦文	後期	IB3	両端抉入部付丸材	アジサイ	板柾		279.0	11.0	12.0	(24.0)	擦文。イトクバ付	E	e	9	25	198
2220	美々8遺跡XVIII	1996	102	道埋文	IV-226-827	c-67-21-a	14000	擦文	後期	IB3	縦槌	クマシデ	胶木		176.0	128.0	52.0	286.0	擦文。枝利用式	A	a	3	10	106
2221	美々8遺跡XVIII	1996	102	道埋文	IV-226-828	d-67-91-b	11908	擦文	後期	IB3	ヒキリ棒	アジサイ	板柾	○	216.0	18.0	16.0	44.0	擦文	A	a	3	12	119
2222	美々8遺跡XVIII	1996	102	道埋文	IV-226-829	c-67-19-b	7203	擦文	後期	IB3	縦槌	クマシデ	胶木		(128.0)	94.0	60.0	(338.0)	擦文。4点接合。枝利用式	A	a	3	10	106
2223	美々8遺跡XVIII	1996	102	道埋文	IV-227-830	c-66-28-c	14503	擦文	後期	IB3	曲物片	スギ	柾目		(113.0)	34.8	6.8	(16.0)	擦文。3点接合	A	a	3	9	67
2224	美々8遺跡XVIII	1996	102	道埋文	IV-227-831	c-66-19-b	7207	擦文	後期	IB3	曲物片	スギ	柾目		(167.0)	33.0	5.0	(17.0)	擦文	A	a	3	9	67
2225	美々8遺跡XVIII	1996	102	道埋文	IV-227-832	c-66-38-b	14500	擦文	後期	IB3	曲物片	スギ	柾目		(186.0)	34.6	2.9	(12.0)	擦文。2点接合	A	a	3	9	67
2226	美々8遺跡XVIII	1996	102	道埋文	IV-227-833	d-67-81-d	15223	擦文	後期	IB3	曲物片切断品	スギ	柾目		98.0	24.5	3.0	4.0	擦文	A	a	3	9	67
2227	美々8遺跡XVIII	1996	102	道埋文	IV-227-834	c-67-10-c	14023	擦文	後期	IB3	曲物片	スギ	柾目		(350.0)	19.5	3.0	(4.0)	擦文	A	a	3	9	67
2228	美々8遺跡XVIII	1996	102	道埋文	IV-227-835	c-67-20-b	14010	擦文	後期	IB3	箆状製品片	ハンノキ	柾目		(195.0)	41.2	13.0	(66.0)	擦文	A	a	2	7	45
2229	美々8遺跡XVIII	1996	102	道埋文	IV-227-836	c-67-10-a	7204	擦文	後期	IB3	軸状製品	アジサイ	板目		218.0	19.0	12.0	32.0	擦文	E	e	9	25	195
2230	美々8遺跡XVIII	1996	102	道埋文	IV-227-837	d-67-92-b	11647	擦文	後期	IB3	棒酒箸状製品	イチイ	板目		237.0	20.5	8.5	16.0	擦文	C	c	7	22	178
2231	美々8遺跡XVIII	1996	102	道埋文	IV-227-838	c-67-11-d	14006	擦文	後期	IB3	棒酒箸状製品素材片	スギ	柾目		(899.0)	25.0	10.0	(100.0)	擦文。切痕あり	C	c	7	22	178
2232	美々8遺跡XVIII	1996	102	道埋文	IV-228-839	c-66-19-b	7211	擦文	後期	IB3	箸先片	アスナロ	板目		(138.0)	9.5	8.0	(7.0)	擦文	A	a	2	6	43
2233	美々8遺跡XVIII	1996	102	道埋文	IV-228-840	c-66-28-b	14502	擦文	後期	IB3	箸先片	アスナロ	板柾		(170.0)	8.0	7.5	(7.0)	擦文。2点接合	A	a	2	6	43
2234	美々8遺跡XVIII	1996	102	道埋文	IV-228-841	d-67-92-b	11649	擦文	後期	IB3	両口箸	アジサイ	板柾		227.5	7.5	7.5	9.0	擦文	A	a	2	6	43
2235	美々8遺跡XVIII	1996	102	道埋文	IV-228-842	d-67-92-b	11130	擦文	後期	IB3	片口箸	アジサイ	板柾		213.0	10.0	9.0	10.0	擦文	A	a	2	6	43
2236	美々8遺跡XVIII	1996	102	道埋文	IV-228-843	c-66-8-c	13984	擦文	後期	IB3	片口箸片	アジサイ	板柾		(274.0)	10.0	9.0	(15.0)	擦文	A	a	2	6	43
2237	美々8遺跡XVIII	1996	102	道埋文	IV-228-844	c-67-10-a	13994	擦文	後期	IB3	角串片	アジサイ	板目		(107.5)	7.0	5.5	(3.0)	擦文	A	a	2	6	44
2238	美々8遺跡XVIII	1996	102	道埋文	IV-228-845	d-67-92-b	11642	擦文	後期	IB3	丸串片	アジサイ	板柾		(118.0)	9.0	6.5	(3.0)	擦文	A	a	2	6	44
2239	美々8遺跡XVIII	1996	102	道埋文	IV-228-846	d-67-81-c	10975	擦文	後期	IB3	丸串片	ハギ	丸木		(502.0)	11.0	11.0	(38.0)	擦文。2点接合	A	a	2	6	44
2240	美々8遺跡XVIII	1996	102	道埋文	IV-228-847	d-67-91-c	11032	擦文	後期	IB3	片口箸基部片	アジサイ	丸木		(269.5)	11.0	9.0	(20.0)	擦文	A	a	2	6	43
2241	美々8遺跡XVIII	1996	102	道埋文	IV-228-848	c-67-10-a	13997	擦文	後期	IB3	丸串片	ハギ	丸木		(247.0)	14.0	13.0	(30.0)	擦文	A	a	2	6	44
2242	美々8遺跡XVIII	1996	102	道埋文	IV-228-849	c-67-10-c	14047	擦文	後期	IB3	角串	アスナロ	板柾		202.5	11.0	9.5	15.0	擦文	A	a	2	6	44
2243	美々8遺跡XVIII	1996	102	道埋文	IV-228-850	c-66-9	15001	擦文	後期	IB3	丸串片	ヤナギ	丸木		(120.0)	18.0	20.0	(22.0)	擦文	A	a	2	6	44
2244	美々8遺跡XVIII	1996	102	道埋文	IV-228-851	d-67-92-b	1648	擦文	後期	IB3	丸串片	ハシドイ	丸木		(105.0)	20.0	16.5	(16.0)	擦文	A	a	2	6	44
2245	美々8遺跡XVIII	1996	102	道埋文	IV-228-852	c-67-10-a	14033	擦文	後期	IB3	竹串片	イネ科(ササ)	1/5割		(69.0)	9.0	4.0	(20.0)	擦文。2点接合	D	d	8	24	184
2246	美々8遺跡XVIII	1996	102	道埋文	IV-228-853	c-67-11-d	13999	擦文	後期	IB3	竹串片	イネ科(ササ)	1/8割		(125.0)	8.0	2.5	(20.0)	擦文。2点接合	D	d	8	24	184
2247	美々8遺跡XVIII	1996	102	道埋文	IV-228-854	c-67-20-b	14009	擦文	後期	IB3	竹串片	イネ科(ササ)	1/5割		(145.0)	9.0	2.0	(20.0)	擦文。3点接合	D	d	8	24	184
2248	美々8遺跡XVIII	1996	102	道埋文	IV-229-855	c-66-19-b	14467	擦文	後期	IB3	楔状製品	アスナロ	板目		132.5	32.0	20.0	46.0	擦文	A	a	3	10	111
2249	美々8遺跡XVIII	1996	102	道埋文	IV-229-856	c-66-9-d	7957	擦文	後期	IB3	軸状製品	コナラ	丸木		186.2	30.6	28.1	62.0	擦文	E	e	9	25	195
2250	美々8遺跡XVIII	1996	102	道埋文	IV-229-857	c-67-10-c	14025	擦文	後期	IB3	棒酒箸状製品	ヤナギ	半割		199.0	40.0	19.0	84.0	擦文。2点接合	C	c	7	22	178
2251	美々8遺跡XVIII	1996	102	道埋文	IV-229-858	c-67-11-d	13998	擦文	後期	IB3	箆状製品片	コナラ	板目	○	(181.0)	55.5	21.0	(98.0)	擦文	A	a	2	7	45
2252	美々8遺跡XVIII	1996	102	道埋文	IV-229-859	c-67-20-b	14017	擦文	後期	IB3	有孔板材片	ハリギリ	柾目		(182.5)	(50.0)	17.0	(103.0)	擦文	E	e	9	25	197
2253	美々8遺跡XVIII	1996	102	道埋文	IV-229-860	c-66-19-a	7741	擦文	後期	IB3	有孔板材片	シナノキ	追柾		(145.0)	78.0	19.0	(145.0)	擦文。2点接合	E	e	9	25	197
2254	美々8遺跡XVIII	1996	102	道埋文	IV-229-861	c-66-19-b	7212	擦文	後期	IB3	加工材木端	ハリギリ	板目		104.0	70.8	36.3	152.0	擦文。2点接合	E	e	9	25	203
2255	美々8遺跡XVIII	1996	102	道埋文	IV-230-862	d-67-91-b,d-67-92-a	10401	擦文	後期	IB3	有孔板材片	ハリギリ	板目		(247.0)	176.0	22.0	(455.0)	擦文。3点接合	E	e	9	25	197
2256	美々8遺跡XVIII	1996	102	道埋文	IV-230-863	c-67-32-d	11250	擦文	後期	IB3	加工材木端	コナラ	柾目		65.0	33.0	26.0	36.0	擦文	E	e	9	25	203
2257	美々8遺跡XVIII	1996	102	道埋文	IV-230-864	c-67-1-b	11957	擦文	後期	IB3	板材	トネリコ	板目		124.5	119.0	36.0	374.0	擦文	E	e	9	25	190
2258	美々8遺跡XVIII	1996	102	道埋文	IV-230-865	d-67-81-c	11005	擦文	後期	IB3	丸木材端	コナラ	丸木		169.5	45.0	45.0	184.5	擦文。端部切痕多数	E	e	9	25	203
2259	美々8遺跡XVIII	1996	102	道埋文	IV-230-866	d-67-81-c	10979	擦文	後期	IB3	鈎状製品切断品	ハンノキ	胶木		(171.0)	77.0	32.5	(132.0)	擦文	E	e	9	25	194
2260	美々8遺跡XVIII	1996	102	道埋文	IV-231-867	c-67-10-c	14022	擦文	後期	IB3	丸串片	ハギ	丸木		(504.5)	20.0	20.0	(99.0)	擦文。2点接合	A	a	2	6	44
2261	美々8遺跡XVIII	1996	102	道埋文	IV-231-868	c-67-21-a	14050	擦文	後期	IB3	丸木材端	サクラ	丸木		180.0	28.7	29.2	90.0	擦文。端部切痕多数	E	e	9	25	203

第６表　北海道内出土木製品属性一覧表（抜粋）

No.	遺跡名	報告年	報告書番号	調査機関	挿図番号	調査区遺構	遺物番号	時代1	時代2	対応層位	報告書種類名	樹種	木取り	焼痕	長(mm)	幅(mm)	厚(mm)	重量(g)	備考	分類1	分類2	分類3	分類4	分類5
2262	美々8遺跡XVIII	1996	102	道理文	IV-231-869	c-67-10-b	14040	擦文	後期	IB3	杭状製品片	ハンノキ	丸木		(435.0)	41.0	46.0	(434.0)	擦文	E	e	9	25	185
2263	美々8遺跡XVIII	1996	102	道理文	IV-231-870	c-67-21-a	14012	擦文	後期	IB3	割材	クワ	1/4割		465.5	151.0	151.0	515.0	擦文。端部切痕多数	E	e	9	25	191
2264	美々8遺跡XVIII	1996	102	道理文	IV-232-871	c-66-38-b	14579	擦文	後期	IB3	楕円材片	アスナロ	板目		(422.0)	31.0	25.5	(227.0)	擦文	E	e	9	25	181
2265	美々8遺跡XVIII	1996	102	道理文	IV-232-872	c-66-28-b	14718	擦文	後期	IB3	角材	カツラ	追柾		415.0	27.0	19.0	111.0	擦文	E	e	9	25	189
2266	美々8遺跡XVIII	1996	102	道理文	IV-232-873	d-67-82-a	10068	擦文	後期	IB3	杭状製品片	コナラ	丸木	○	(424.0)	68.0	55.0	(776.0)	擦文	E	e	9	25	185
2267	美々8遺跡XVIII	1996	102	道理文	IV-232-874	c-67-20-b	14024	擦文	後期	IB3	丸杭状製品片	オニグルミ	丸木	○	437.0	119.0	80.0	1854.0	擦文	E	e	9	25	185
2268	美々8遺跡XVIII	1996	102	道理文	IV-232-875	d-67-91-d	11588	擦文	後期	IB3	丸杭状製品片	コナラ	丸木		(790.0)	115.0	114.0	(6470.0)	擦文	E	e	9	25	185
2269	美々8遺跡XVIII	1996	102	道理文	IV-233-876	c-66-38-a	14745	擦文	後期	IB3	受部付杭状製品	コナラ	股木		1081.0	300.0	87.0	4745.0	擦文。受部「Y」字状	A	a	3	8	66
2270	美々8遺跡XVIII	1996	102	道理文	IV-233-877	c-67-11-d	14002	擦文	後期	IB3	杭・柱材片	コナラ	丸木	○	929.0	113.0	116.0	7140.0	擦文。切痕多数	A	a	3	8	53
2271	美々8遺跡XVIII	1996	102	道理文	IV-233-878	d-67-81-c	10966	擦文	後期	IB3	杭・柱材片	コナラ	丸木	○	898.5	89.0	89.0	3700.0	擦文	A	a	3	8	53
2272	美々8遺跡XVIII	1996	102	道理文	IV-233-879	c-67-20-b	14007	擦文	後期	IB3	細帯状樹皮巻	樹皮	樹皮		41.0	59.0	18.0	5.0	結束式	A	a	3	11	115
2273	美々8遺跡XVIII	1996	102	道理文	IV-233-880	c-67-20-b	14008	擦文	後期	IB3	細帯状樹皮巻	樹皮	樹皮		43.0	51.0	23.0	9.0	結束式	A	a	3	11	115
2274	美々8遺跡XVIII	1996	102	道理文	IV-234-881	c-66-18-c	14469	擦文	中期	IB4	楔状製品	アスナロ	柾目		97.0	41.0	20.5	49.0	擦文	A	a	3	10	111
2275	美々8遺跡XVIII	1996	102	道理文	IV-234-882	c-66-18-c	14468	擦文	中期	IB4	楔状製品片	スギ	柾目		(121.0)	32.0	9.4	(26.0)	擦文	A	a	3	10	111
2276	美々8遺跡XVIII	1996	102	道理文	IV-235-883	d-67-81-a	11008	擦文	中期	IB5	角平串片	モミ	板目		(189.0)	11.0	6.0	(9.0)	擦文。2点接合	A	a	2	6	44
2277	美々8遺跡XVIII	1996	102	道理文	IV-235-884	c-66-38-c	14739①	擦文	中期	IB5	曲物片	アスナロ	柾目		(141.0)	(54.0)	5.5	(20.0)	擦文。4点接合。樹皮1箇所残存。5箇所縫い目あり。ケビキ線顕著	A	a	3	9	67
2278	美々8遺跡XVIII	1996	102	道理文	IV-235-885	c-66-38-c	14739②	擦文	中期	IB5	曲物片	アスナロ	柾目		(173.0)	(92.0)	8.0	(48.0)	擦文。6点接合。樹皮残存2箇所あり	A	a	3	9	67
2279	美々8遺跡XVIII	1996	102	道理文	IV-235-886	c-66-38-c	14739③	擦文	中期	IB5	曲物片	アスナロ	柾目		(135.0)	(63.0)	3.0	(8.0)	擦文。4点接合。ケビキ線顕著	A	a	3	9	67
2280	美々8遺跡XVIII	1996	102	道理文	IV-235-887	d-67-81-d	11039	擦文	中期	IB5	曲物片	アスナロ	柾目		(125.0)	16.0	3.6	(5.0)	擦文	A	a	3	9	67
2281	美々8遺跡XVIII	1996	102	道理文	IV-235-888	c-66-38-b	14783	擦文	中期	IB5	白木皿	ハリギリ	横木	○	(146.0)	(145.0)	40.0	(176.0)	擦文	A	a	2	6	40
2282	美々8遺跡XVIII	1996	102	道理文	IV-235-889	c-66-19-c	14457	擦文	中期	IB5	車權受台部片	ハコヤナギ	板目		(304.0)	47.0	22.0	(159.0)	擦文。3点接合	B	b2	6	21	168
2283	美々8遺跡XVIII	1996	102	道理文	IV-236-890	c-66-9-b	8482	擦文	前期	IB6	車權受台部片	ニシキギ	1/3割		(365.0)	(85.0)	26.0	(142.0)	擦文。2点接合	B	b2	6	21	168
2284	美々8遺跡XVIII	1996	102	道理文	IV-236-891	c-66-9-c	8487	擦文	前期	IB6	角串片	アジサイ	丸木		(217.5)	13.0	10.5	(18.0)	擦文	A	a	2	6	44
2285	美々8遺跡XVIII	1996	102	道理文	IV-236-892	c-66-19-c	14269	擦文	前期	IB6	箸先片	アジサイ	板目		(104.0)	7.0	5.0	(3.0)	擦文	A	a	2	6	43
2286	美々8遺跡XVIII	1996	102	道理文	IV-236-893	c-66-19-c	14243	擦文	前期	IB6	ピン状製品	イチイ	1/3割		214.5	16.5	17.0	42.0	擦文	E	e	9	25	196
2287	美々8遺跡XVIII	1996	102	道理文	IV-236-894	c-66-9-c	8488	擦文	前期	IB6	曲物片	アスナロ	柾目		(102.0)	20.0	7.0	(12.0)	擦文	A	a	3	9	67
2288	美々8遺跡XVIII	1996	102	道理文	IV-236-895	c-66-38-a	14736	擦文	前期	IB6	車權受台部片	イチイ	丸木		(282.0)	36.0	26.0	(176.0)	擦文	B	b2	6	21	168
2289	美々8遺跡XVIII	1996	102	道理文	IV-236-896	c-66-9-d	8486	擦文	前期	IB6	両端有孔角材	アスナロ	板目		213.0	23.0	18.0	59.0	擦文	E	e	9	25	197
2290	美々8遺跡XVIII	1996	102	道理文	IV-237-897	c-66-9-c	8490	擦文	前期	IB6	炭化材片	コナラ	丸木	○	(130.0)	40.0	35.5	(92.6)	擦文	E	e	9	25	203
2291	美々8遺跡XVIII	1996	102	道理文	IV-237-898	c-66-19-c	14268	擦文	前期	IB6	丸杭状製品片	カエデ	丸木		(75.0)	30.0	27.0	(28.0)	擦文	E	e	9	25	185
2292	美々8遺跡XVIII	1996	102	道理文	IV-237-899	c-66-9-c	9669	擦文	前期	IB6	丸杭状製品片	クマシデ	板目		(382.0)	50.0	52.0	(564.0)	擦文。2点接合	E	e	9	25	185
2293	美々8遺跡XVIII	1996	102	道理文	IV-239-900	c-67-00-b	9662	近世	アイヌ	Tac上面	細板材片	カラマツ	板目		(238.0)	68.5	15.0	(167.8)	擦文	E	e	9	25	190
2294	美々8遺跡XVIII	1996	102	道理文	IV-239-901	c-67-00-b	9664	近世	アイヌ	Tac上面	回転式離頭銛中柄	アジサイ	板目		342.0	26.0	15.0	54.0	擦文。2本式	B	b1	4	14	137
2295	美々8遺跡XVIII	1996	102	道理文	IV-239-902	d-67-81-c	10964	近世	アイヌ	Tac上面	曲物底板片	スギ	柾目		(156.0)	64.0	10.4	(72.2)	擦文	A	a	3	9	70
2296	美々8遺跡XVIII	1996	102	道理文	IV-239-903	d-67-90-a	11558	近世	アイヌ	Tac上面	樽底板片	スギ	板目		(214.0)	(64.0)	21.0	(176.0)	擦文。木釘2箇所残存	A	a	3	9	83
2297	美々8遺跡XVIII	1996	102	道理文	IV-239-904	d-67-81-c	10963	近世	アイヌ	Tac上面	溝付割材片	トネリコ	1/4割		(189.0)	51.0	44.0	(224.6)	擦文	E	e	9	25	191
2298	美々8遺跡XVIII	1996	102	道理文	IV-239-905	d-67-81-c	11004	近世	アイヌ	Tac上面	軸状製品	カエデ	板目		(143.0)	20.0	15.5	(30.9)	擦文	E	e	9	25	195
2299	美々8遺跡XVIII	1996	102	道理文	IV-239-906	c-67-00-b	9663	近世	アイヌ	Tac上面	角材片	コナラ	柾目		(261.0)	49.0	40.0	(239.9)	擦文	E	e	9	25	189
2300	美々8遺跡XVIII	1996	102	道理文	IV-240-907	d-67-82-b	10512	近世	アイヌ	Tac上面	杵片	サクラ	丸木	○	611.0	70.0	60.0	1018.0	擦文。2点接合。両端部破損	B	b1	4	16	145
2301	美々8遺跡XVIII	1996	102	道理文	IV-240-908	d-67-90-a	11561	近世	アイヌ	Tac上面	両端部抉付丸材	モミ	丸木		457.5	30.0	30.0	200.0	擦文	E	e	9	25	198
2302	K39 大木地点	1997	54	札幌市	29-01	08-04	CW155	中世	アイヌ	5	筵状製品	カエデ属	板目		135.0	51.0	10.0	45.1		A	a	2	7	45
2303	K39 大木地点	1997	54	札幌市	29-02	08-04	218	中世	アイヌ	5	矢中柄	アジサイ属	板目		104.0	10.0	5.0	3.2		B	b1	4	13	126
2304	K39 大木地点	1997	54	札幌市	29-03	08-04	222	中世	アイヌ	5	中柄		柾目		222.0	10.0	7.0	11.8		B	b1	4	14	136
2305	K39 大木地点	1997	54	札幌市	29-04	08-04	221	中世	アイヌ	5	中柄	スギ属	板目		235.0	14.0	6.0	10.3		B	b1	4	14	136
2306	K39 大木地点	1997	54	札幌市	29-05	08-04	229	中世	アイヌ	5	中柄	アジサイ属			175.0	14.0	10.0	11.9		B	b1	4	14	136
2307	K39 大木地点	1997	54	札幌市	29-06	08-04	CW161	中世	アイヌ	5	中柄片				161.0	15.0	7.0			B	b1	4	14	136
2308	K39 大木地点	1997	54	札幌市	29-07	08-04	224	中世	アイヌ	5	棒状加工品	スギ属	柾目		60.0	8.0	6.0	2.0		E	e	9	25	192
2309	K39 大木地点	1997	54	札幌市	29-08	08-04	187	中世	アイヌ	5	中柄片	ニレ属	柾目		160.0	12.0	11.0	11.5		B	b1	4	14	136
2310	K39 大木地点	1997	54	札幌市	29-09	08-04	226①	中世	アイヌ	5	棒状加工品	広葉樹散孔材	丸材		160.0	19.0	15.0	23.0		E	e	9	25	192
2311	K39 大木地点	1997	54	札幌市	29-10	08-04	CW133	中世	アイヌ	5	筵状加工製品	アジサイ属	柾目		160.0	32.0	8.0			A	a	2	7	45
2312	K39 大木地点	1997	54	札幌市	30-11	08-04	CW134①	中世	アイヌ	5	筵状加工製品	トネリコ属	柾目		315.0	45.0	15.0			A	a	2	7	45
2313	K39 大木地点	1997	54	札幌市	30-12	08-04	219	中世	アイヌ	5	筵状加工製品	広葉樹散孔材	柾目		115.0	41.0	12.0	32.3		A	a	2	7	45
2314	K39 大木地点	1997	54	札幌市	30-13	08-04	CW162	中世	アイヌ	5	筵状加工製品	カバノキ属	柾目		106.0	31.0	14.0			A	a	2	7	45
2315	K39 大木地点	1997	54	札幌市	30-14	08-04	CW102	中世	アイヌ	5	筵状加工製品	ニレ属	柾目		78.0	25.0	7.0			A	a	2	7	45
2316	K39 大木地点	1997	54	札幌市	30-15	08-04	230	中世	アイヌ	5	板材	コナラ属	割材		150.0	30.0	12.0	31.9		E	e	9	25	190
2317	K39 大木地点	1997	54	札幌市	30-16	08-04	CW137	中世	アイヌ	5	木端	ニレ属	割材		87.0	29.0	15.0			E	e	9	25	203
2318	K39 大木地点	1997	54	札幌市	30-17	08-04	CW111	中世	アイヌ		板材		割材		168.0	40.0	13.0			E	e	9	25	190
2319	K39 大木地点	1997	54	札幌市	30-18	08-04	CW92	中世	アイヌ	5	筵状加工製品	ニレ属	板目		167.0	40.0	10.0			A	a	2	7	45
2320	K39 大木地点	1997	54	札幌市	30-19	08-04		中世	アイヌ		木端		柾目		81.0	22.0	10.0			E	e	9	25	203
2321	K39 大木地点	1997	54	札幌市	30-20	08-04	CW82	中世	アイヌ		木端		追柾		105.0	38.0	16.0			E	e	9	25	203
2322	K39 大木地点	1997	54	札幌市	30-21	08-04	CW82	中世	アイヌ		木端		柾目		46.0	26.0	17.0			E	e	9	25	203
2323	K39 大木地点	1997	54	札幌市	30-22	08-04	CW82	中世	アイヌ		木端		板目		54.0	20.0	10.0			E	e	9	25	203
2324	K39 大木地点	1997	54	札幌市	31-23	08-04	227	中世	アイヌ		棒状丸木材		半割	○	192.0	17.0	10.0	12.9		E	e	9	25	192
2325	K39 大木地点	1997	54	札幌市	31-24	08-04	CW126	中世	アイヌ		板材		板目	○	110.0	33.0	6.0			E	e	9	25	190
2326	K39 大木地点	1997	54	札幌市	31-25	08-04	202	中世	アイヌ		板材		板目	○	122.0	35.0	2.0	8.1		E	e	9	25	190
2327	K39 大木地点	1997	54	札幌市	31-26	08-04	CW130①	中世	アイヌ	5	木端	ニレ属	1/6割		105.0	95.0	45.0			E	e	9	25	203
2328	K39 大木地点	1997	54	札幌市	31-27	08-04	CW71	中世	アイヌ	5	木端	広葉樹環孔材	角材	○	145.0	60.0	35.0	198.4		E	e	9	25	203
2329	K39 大木地点	1997	54	札幌市	31-28	08-04	CW114	中世	アイヌ	5	木端	ハリギリ属	半割		80.0	95.0	20.0			E	e	9	25	203
2330	K39 大木地点	1997	54	札幌市	31-29	08-04	207	中世	アイヌ		樹皮巻		樹皮	○	50.0	22.0	19.0	11.9		A	a	3	12	120
2331	K39 大木地点	1997	54	札幌市	31-30	08-04	217	中世	アイヌ		樹皮巻		樹皮	○	35.0	25.0	1.0	6.0		A	a	3	12	120
2332	K39 大木地点	1997	54	札幌市	31-31	08-04	204	中世	アイヌ		結束具		樹皮		36.0	5.0	1.0	0.5		A	a	3	11	115
2333	K39 大木地点	1997	54	札幌市	31-32	08-04	209	中世	アイヌ		結束具		樹皮		33.0	7.0	1.0	0.5		A	a	3	11	115
2334	K39 大木地点	1997	54	札幌市	31-33	08-04	CW111①	中世	アイヌ	5	角材片	クワ属	半割		190.0	60.0	30.0	138.8		E	e	9	25	189
2335	K39 大木地点	1997	54	札幌市	31-34	08-05	CW77	中世	アイヌ	5	角材片	広葉樹環孔材	半割		176.0	50.0	48.0			E	e	9	25	189
2336	K39 大木地点	1997	54	札幌市	31-35	08-04	CW105	中世	アイヌ		木端		半割		125.0	50.0	25.0			E	e	9	25	203
2337	K39 大木地点	1997	54	札幌市	32-36	08-04	CW104	中世	アイヌ		棒状丸木材		丸木		150.0	35.0	35.0			E	e	9	25	192
2338	K39 大木地点	1997	54	札幌市	32-37	08-04	220	中世	アイヌ		棒状丸木材		丸木	○	150.0	34.0	20.0	66.8		E	e	9	25	192
2339	K39 大木地点	1997	54	札幌市	32-38	08-04		中世	アイヌ	5	棒状加工品	トネリコ属	丸木		155.0	23.0	18.0			E	e	9	25	192
2340	K39 大木地点	1997	54	札幌市	32-39	08-04	201	中世	アイヌ		棒状加工品		丸木	○	210.0	17.0	17.0	44.3		E	e	9	25	192
2341	K39 大木地点	1997	54	札幌市	32-40			中世	アイヌ		丸杭片		丸木		320.0	28.0	19.0			E	e	9	25	185
2342	K39 大木地点	1997	54	札幌市	32-41	08-04	CW125	中世	アイヌ		棒状加工品		丸木	○	262.0	13.0	13.0			E	e	9	25	192
2343	K39 大木地点	1997	54	札幌市	32-42	08-04	CW86	中世	アイヌ	5	棒状加工品	トネリコ属	丸木		860.0	33.0	33.0			E	e	9	25	192
2344	K39 大木地点	1997	54	札幌市	33-43	08-04	CW110	中世	アイヌ	5	棒状加工品	ヤナギ属	丸木		285.0	30.0	30.0			E	e	9	25	192

第６表　北海道内出土木製品属性一覧表（抜粋）

No.	遺跡名	報告年	報告書番号	調査機関	挿図番号	調査区遺構	遺物番号	時代1	時代2	対応層位	報告書種類名	樹種	木取り	焼痕	長(mm)	幅(mm)	厚(mm)	重量(g)	備考	分類1	分類2	分類3	分類4	分類5
2345	K39 大木地点	1997	54	札幌市	33-44	08-04	CW83	中世	アイヌ	5	丸杭片	広葉樹環孔材	丸木		375.0	30.0	30.0			E	e	9	25	185
2346	K39 大木地点	1997	54	札幌市	33-45	08-05	CW70	中世	アイヌ		丸木材		丸木		430.0	28.0	25.0			E	e	9	25	185
2347	K39 大木地点	1997	54	札幌市	33-46	08-04	2	中世	アイヌ	5	丸杭片	広葉樹環孔材	丸木		272.0	30.0	30.0	139.1		E	e	9	25	185
2348	K39 大木地点	1997	54	札幌市	33-47	08-04	CW139	中世	アイヌ		丸杭片		丸木							E	e	9	25	185
2349	K39 大木地点	1997	54	札幌市	34-48	08-04	CW95	中世	アイヌ	5	割杭	ハンノキ属	1/4割							E	e	9	25	185
2350	K39 大木地点	1997	54	札幌市	34-49	08-04	CW90	中世	アイヌ		丸杭片		丸木		475.0	90.0	90.0			E	e	9	25	185
2351	K39 大木地点	1997	54	札幌市	34-50	08-03	CW184	中世	アイヌ		丸杭片		丸木		110.0	60.0	50.0			E	e	9	25	185
2352	K39 大木地点	1997	54	札幌市	35-51	08-03	CW183,SP6	中世	アイヌ	5	丸杭片	ヤナギ属	丸木		390.0	100.0	100.0			E	e	9	25	185
2353	K39 大木地点	1997	54	札幌市	35-52	08-04	SP35	中世	アイヌ	5	丸杭片	ヤマナラシ属	丸木		280.0	80.0	80.0			E	e	9	25	185
2354	K39 大木地点	1997	54	札幌市	35-53	08-04	SP24	中世	アイヌ	5	丸杭片	広葉樹環孔材	丸木		260.0	55.0	55.0			E	e	9	25	185
2355	K39 大木地点	1997	54	札幌市	36-54	08-04	CW89	中世	アイヌ		丸杭片		丸木		435.0	75.0	75.0			E	e	9	25	185
2356	K39 大木地点	1997	54	札幌市	36-55	08-04	SP92	中世	アイヌ		丸杭片		丸木		340.0	60.0	55.0			E	e	9	25	185
2357	K39 大木地点	1997	54	札幌市	36-56	08-04	SP78	中世	アイヌ	5	丸杭片	クルミ属	丸木		270.0					E	e	9	25	185
2358	K39 大木地点	1997	54	札幌市	36-57	08-04	SP26	中世	アイヌ		丸杭片		丸木			70.0	70.0			E	e	9	25	185
2359	K39 大木地点	1997	54	札幌市	37-58	08-04	SP25	中世	アイヌ	5	丸杭片	ニレ属	丸木		580.0	120.0	120.0	3550.0		E	e	9	25	185
2360	K39 大木地点	1997	54	札幌市	37-59	08-04	CW96	中世	アイヌ		丸杭片		丸木		570.0	75.0	75.0			E	e	9	25	185
2361	K39 大木地点	1997	54	札幌市	38-60	08-04	SP39	中世	アイヌ		丸杭片		丸木		540.0	85.0	70.0							
2362	K39 大木地点	1997	54	札幌市	38-61	08-04	SP23	中世	アイヌ		丸杭片		丸木		450.0									
2363	美々8遺跡XX	1997	114	道埋文	IV-004-0001	c-66-8-c	801	近世	アイヌ	表土	立杭切断品	カバノキ	丸木		934.0	159.0	150.0	11800.0	Ta-a付着。全面面取りあり。山刀または手斧による加工顕著	A	a	9	25	185
2364	美々8遺跡XX	1997	114	道埋文	IV-004-0002	c-66-19-a	6879	近世	アイヌ	表土	立杭切断品	コナラ	丸木		894.5	110.0	107.0	5800.0	Ta-a付着。黒色着	A	a	9	25	185
2365	美々8遺跡XX	1997	114	道埋文	IV-004-0003	c-66-8-d	786	近世	アイヌ	表土	立杭片	カエデ	丸木		(730.0)	122.0	134.0	(7200.0)	Ta-a付着	A	a	9	25	185
2366	美々8遺跡XX	1997	114	道埋文	IV-010-0004	c-66-9-d	10000②	近世	アイヌ	表土	丸串	ヤナギ	丸木	○	349.0	110.0	10.0	22.0	9点接合。上端部炭化	A	a	2	6	44
2367	美々8遺跡XX	1997	114	道埋文	IV-010-0005	c-66-9-b	41	近世	アイヌ	表土	小刀柄	サクラ	丸木		120.5	32.0	13.5	24.0	2点接合。短刻付	A	a	1	4	27
2368	美々8遺跡XX	1997	114	道埋文	IV-010-0006	c-66-9-d	10000①	近世	アイヌ	表土	厚板材	カツラ	板目	○	797.0	25.5	35.0	6000.0	2点接合。側面に短刻付。表面炭化。刃物痕多数あり	E	e	9	25	190
2369	美々8遺跡XX	1997	114	道埋文	V-005-0007	d-67-90-b	6908	近世	アイヌ	0B	立杭片	クマシデ	丸木		(316.0)	91.0	73.0	7960)	他に樹皮4点(4点接合)	A	a	9	25	185
2370	美々8遺跡XX	1997	114	道埋文	V-005-0008	d-67-90-b	6907	近世	アイヌ	0B	立杭片	カバノキ	丸木	○	(378.0)	(71.0)	(69.0)	(720.0)	尖端部炭化	A	a	9	25	185
2371	美々8遺跡XX	1997	114	道埋文	V-005-0009	d-67-81-a	6925	近世	アイヌ	0B	立杭片	キハダ	丸木		(375.0)	83.0	77.0	(1000.0)		A	a	9	25	185
2372	美々8遺跡XX	1997	114	道埋文	V-005-0010	d-67-80-c	6935	近世	アイヌ	0B	立杭片	キハダ	丸木		(332.0)	(98.0)	(80.0)	(1280.0)		A	a	9	25	185
2373	美々8遺跡XX	1997	114	道埋文	V-005-0011	c-66-8-b	794	近世	アイヌ	0B	立杭片	キハダ	丸木		(673.0)	104.0	102.0	(2720.0)	ＩＢ付着	A	a	9	25	185
2374	美々8遺跡XX	1997	114	道埋文	V-005-0012	c-66-8-c	854	近世	アイヌ	0B	立杭片	カエデ	丸木		(480.0)	89.0	81.0	(1430.0)	4点中2点接合。0B付着	A	a	9	25	185
2375	美々8遺跡XX	1997	114	道埋文	V-005-0013	c-66-8-b	1585	近世	アイヌ	0B	立杭片	ハンノキ	丸木		(496.0)	113.0	103.0	(3160.0)	Ta-a付着。他に別個体1点(破片数1点)。他に樹皮破片多数あり	A	a	9	25	185
2376	美々8遺跡XX	1997	114	道埋文	V-005-0014	c-66-8-b	1572	近世	アイヌ	0B	立杭片	コナラ	丸木		(608.0)	113.0	103.0	(3350.0)	Ta-a付着。	A	a	9	25	185
2377	美々8遺跡XX	1997	114	道埋文	V-005-0015	c-66-8-b	1596	近世	アイヌ	0B	立杭切断品	ハンノキ	丸木		484.0	74.0	70.0	1480.0	2点接合。Ta-a付着	A	a	9	25	185
2378	美々8遺跡XX	1997	114	道埋文	V-005-0016	c-66-9-a	1738	近世	アイヌ	0B	立杭片	コナラ	丸木		(487.0)	60.0	61.0	(990.0)	Ta-a付着	A	a	9	25	185
2379	美々8遺跡XX	1997	114	道埋文	V-005-0017	c-66-9-b	1747①	近世	アイヌ	0B	立杭片	サクラ	丸木		(1156.0)	135.0	135.0	(10800.0)	2点接合。Ta-a付着。添木あり	A	a	9	25	185
2380	美々8遺跡XX	1997	114	道埋文	V-005-0018	c-66-9-b	1747②	近世	アイヌ	0B	立杭添木片	クマシデ	丸木		(239.0)	51.0	54.0	(350.0)	Ta-a付着。17の添木	A	a	9	25	185
2381	美々8遺跡XX	1997	114	道埋文	V-005-0019	c-66-9-d	1717	近世	アイヌ	0B	納孔付角立杭切断品	コナラ	柾目		1095.0	102.0	113.0	8000.0	Ta-a付着。ホゾ孔2ヵ所あり。面取加工顕著	E	e	9	25	199
2382	美々8遺跡XX	1997	114	道埋文	V-007-0020	c-66-9-c	1718	近世	アイヌ	0B	立杭切断品片	キハダ	丸木		(433.5)	95.0	99.0	(2550.0)	2点接合。Ta-b付着	A	a	9	25	185
2383	美々8遺跡XX	1997	114	道埋文	V-007-0021	c-66-9-c	1688	近世	アイヌ	0B	納孔付角立杭切断品	コナラ	板目		1103.0	104.5	96.0	7200.0	Ta-b付着。ホゾ孔6ヵ所あり。面取加工顕著	E	e	9	25	199
2384	美々8遺跡XX	1997	114	道埋文	V-007-0022	c-67-20-a	6918	近世	アイヌ	0B	立杭片	キハダ	丸木		(1078.0)	100.0	97.0	(5800.0)		A	a	9	25	185
2385	美々8遺跡XX	1997	114	道埋文	V-007-0023	c-67-20-a	7080	近世	アイヌ	0B	角立杭片	ハリギリ	板目		(670.0)	100.0	116.0	(3770.0)		E	e	9	25	186
2386	美々8遺跡XX	1997	114	道埋文	V-008-0024	c-66-8-c	1526	近世	アイヌ	0B	立杭片	カエデ	丸木		(471.0)	107.0	126.0	(2620.0)	7点接合。Ta-b付着。他に樹皮5点(5点接合)	A	a	9	25	185
2387	美々8遺跡XX	1997	114	道埋文	V-008-0025	c-66-9-b	1692	近世	アイヌ	0B	立杭片	ヤナギ	丸木		(508.0)	117.0	110.0	(2740.0)	Ta-b付着。他に樹皮4点(4点接合)。他に樹皮破片多数あり	A	a	9	25	185
2388	美々8遺跡XX	1997	114	道埋文	V-008-0026	c-66-8-c	1524	近世	アイヌ	0B	割立杭片	ハリギリ	半割		(669.0)	114.0	82.0	(2930.0)	Ta-b付着	E	e	9	25	187
2389	美々8遺跡XX	1997	114	道埋文	V-008-0027	c-66-9-d	1687	近世	アイヌ	0B	納孔付角立杭切断品	コナラ	板目		1208.0	111.0	93.0	8400.0	Ta-b付着。ホゾ孔2ヵ所あり。寸法3.80cm×1.80cm×2.10cm、3.30×1.70cm×2.00cm。面取加工顕著	E	e	9	25	199
2390	美々8遺跡XX	1997	114	道埋文	V-008-0028	d-67-91-c	6987	近世	アイヌ	0B	立杭片	コナラ	丸木		(1070.0)	152.0	106.0	(5400.0)		A	a	9	25	185
2391	美々8遺跡XX	1997	114	道埋文	V-009-0029	c-66-19-a	6862	近世	アイヌ	0B	納孔付角立杭切断品	コナラ	板柾		1123.0	103.0	96.0	7300.0	ホゾ孔2ヵ所あり。面取加工顕著	E	e	9	25	199
2392	美々8遺跡XX	1997	114	道埋文	V-009-0030	c-66-18-b	14808	近世	アイヌ	0B	立杭片	サクラ	丸木		(870.0)	144.0	133.0	(9800.0)		A	a	9	25	185
2393	美々8遺跡XX	1997	114	道埋文	V-012-0031	d-67-91-c	5864	近世	アイヌ	0B	受部付柱材	トネリコ	殷木		1433.0	91.0	66.0	2930.0	2点接合	A	a	3	8	53
2394	美々8遺跡XX	1997	114	道埋文	V-012-0032	d-67-81-c,d	3503	近世	アイヌ	0B	受部付柱材	コナラ	殷木		1520.0	213.0	57.0	3500.0	柱頭「Y」字状。割材。	A	a	3	8	53
2395	美々8遺跡XX	1997	114	道埋文	V-012-0033	c-67-2-a,c-67-1-b	3405	近世	アイヌ	0B	受部付柱材片	トネリコ	殷木		(1591.0)	129.0	66.0	(3050.0)	柱頭「Y」字状。	A	a	3	8	53
2396	美々8遺跡XX	1997	114	道埋文	V-014-0034	d-67-81-d,d-67-91-a	3600	近世	アイヌ	0B	桁・梁材	コナラ	丸木		1450.0	84.0	92.0	4970.0		A	a	3	8	55
2397	美々8遺跡XX	1997	114	道埋文	V-014-0035	d-67-82-c,d	4343	近世	アイヌ	0B	桁・梁材	モクレン	丸木		1600.0	38.0	33.0	1150.0		A	a	3	8	55
2398	美々8遺跡XX	1997	114	道埋文	V-014-0036	d-67-91-a	5179	近世	アイヌ	0B	桁・梁材片	コナラ	丸木	○	(1406.0)	70.0	52.0	(3000.0)		A	a	3	8	55
2399	美々8遺跡XX	1997	114	道埋文	V-014-0037	d-67-81-b	10064	近世	アイヌ	0B	桁・梁材切断品片	キハダ	丸木		(1367.0)	71.0	69.0	(3160.0)		A	a	3	8	55
2400	美々8遺跡XX	1997	114	道埋文	V-015-0038	d-67-91-c,d	5321	近世	アイヌ	0B	建材	カエデ	丸木	○	1638.0	80.0	73.0	(3770.0)	2点接合。上端部炭化し、中央から下は割材	A	a	3	8	52
2401	美々8遺跡XX	1997	114	道埋文	V-015-0039	c-67-2-b	4955	近世	アイヌ	0B	高床式倉庫梯子片	モミ	丸木		(1470.0)	86.0	74.0	(4230.0)	階段3段。上部に抉入部、裏面に抉りあり	A	a	3	8	58
2402	美々8遺跡XX	1997	114	道埋文	V-016-0040	d-67-72-c,d d-67-82-b	10912	近世	アイヌ	0B	棟木材	コナラ	丸木		3750.0	75.0	102.0	9000.0		A	a	3	8	53
2403	美々8遺跡XX	1997	114	道埋文	V-016-0041	d-67-91-c,d-67-92-d	5850	近世	アイヌ	0B	受部付柱材	クマシデ	殷木		2879.0	69.0	130.0	6000.0	4点接合。柱頭「Y」字状。下部に木組または切断を意図した抉入切痕あり	A	a	3	8	53
2404	美々8遺跡XX	1997	114	道埋文	V-016-0042	d-67-81-b,c	3130	近世	アイヌ	0B	受部付柱材	カバノキ	殷木		3528.0	141.0	76.0	9325.0	5点接合。46と共伴。柱頭「Y」字状。枝払い痕多数	A	a	3	8	53
2405	美々8遺跡XX	1997	114	道埋文	V-016-0043	d-67-81-c,d	4409	近世	アイヌ	0B	受部付柱材片	キハダ	殷木		(2191.0)	73.0	94.0	(6125.0)	柱頭「Y」字状。	A	a	3	8	53
2406	美々8遺跡XX	1997	114	道埋文	V-016-0044	d-67-91-a,d-67-81-d	3581	近世	アイヌ	0B	受部付柱材片	ハンノキ	殷木	○	(1993.0)	(162.0)	142.0	(16600.0)	3点中2点接合。柱頭「Y」字状。中央やや下部炭化	A	a	3	8	53
2407	美々8遺跡XX	1997	114	道埋文	V-017-0045	d-67-81-b,c d-67-82-a	2985	近世	アイヌ	0B	桁・梁材片	カエデ	丸木	○	(3051.0)	92.0	94.0	(13200.0)	4点中2点接合	A	a	3	8	55
2408	美々8遺跡XX	1997	114	道埋文	V-017-0046	d-67-81-b,c	3129	近世	アイヌ	0B	端部抉入部付桁・梁材	カバノキ	丸木		2947.0	66.0	69.0	5290.0	5点接合。46と共伴。柱頭「Y」字状。枝払い痕多数41と共伴	A	a	3	8	55
2409	美々8遺跡XX	1997	114	道埋文	V-017-0047	d-67-91-a,d-67-81-d	3628	近世	アイヌ	0B	割桁・梁材	コナラ	1/4割		2734.0	95.0	90.0	10140.0		A	a	3	8	55

第６表　北海道内出土木製品属性一覧表（抜粋）

№.	遺跡名	報告年	報告書番号	調査機関	挿図番号	調査区遺構	遺物番号	時代1	時代2	対応層位	報告書種類名	樹種	木取り	焼痕	長(mm)	幅(mm)	厚(mm)	重量(g)	備考	分類1	分類2	分類3	分類4	分類5
2410	美々8遺跡XX	1997	114	道埋文	V-017-0048	d-67-91-b,c d-67-2-d	5380	近世	アイヌ	0B	桁・梁材	ハンノキ	丸木		3184.0	86.0	108.0	10050.0	2点接合。破片数多数あり	A	a	3	8	55
2411	美々8遺跡XX	1997	114	道埋文	V-017-0049	d-67-91-a,b,d	4808	近世	アイヌ	0B	桁・梁材片	カバノキ	丸木		(2347.0)	159.0	127.0	(20600.0)		A	a	3	8	55
2412	美々8遺跡XX	1997	114	道埋文	V-019-0050	c-67-20-b	6586	近世	アイヌ	0B	受部付柱材片	カエデ	股木		(1078.0)	153.0	73.0	(4120.0)	2点接合。柱頭「Y」字状	A	a	3	8	53
2413	美々8遺跡XX	1997	114	道埋文	V-019-0051	c-67-10-b	12562	近世	アイヌ	0B	建材片	コナラ	丸木		(1297.0)	71.0	93.0	(4650.0)		A	a	3	8	52
2414	美々8遺跡XX	1997	114	道埋文	V-019-0052	c-67-00-c	9779	近世	アイヌ	0B	柱材	ハンノキ	丸木		1434.0	117.0	89.0	8350.0	面取加工，抉りがある	A	a	3	8	53
2415	美々8遺跡XX	1997	114	道埋文	V-020-0053	c-67-10-b,c-67-11-b	8443	近世	アイヌ	0B	受部付柱材	カエデ	股木		2486.0	172.0	133.0	11640.0	柱頭「Y」字状	A	a	3	8	53
2416	美々8遺跡XX	1997	114	道埋文	V-020-0054	c-67-10-c,c-67-20-b	8465	近世	アイヌ	0B	受部付柱材片	カバノキ	股木		(2228.0)	141.0	125.0	(16300.0)	6点中2点接合2点実測。柱頭「Y」字状	A	a	3	8	53
2417	美々8遺跡XX	1997	114	道埋文	V-020-0055	c-67-1-d,c-67-10-b,c-67-00-c	12559	近世	アイヌ	0B	桁・梁材片	コナラ	丸木		(2337.0)	123.0	(63.0)	(7500.0)	下部が太く，切痕，縛り痕あり	A	a	3	8	55
2418	美々8遺跡XX	1997	114	道埋文	V-020-0056	c-67-10-b	12555	近世	アイヌ	0B	桁・梁材片	コナラ	丸木		(1679.0)	(89.0)	(78.0)	(4250.0)		A	a	3	8	55
2419	美々8遺跡XX	1997	114	道埋文	V-020-0057	c-67-10-b,c-67-00-c	12463	近世	アイヌ	0B	受部付柱材	コナラ	股木		1505.0	153.0	116.0	9000.0	柱頭「Y」字状	A	a	3	8	53
2420	美々8遺跡XX	1997	114	道埋文	V-021-0058	c-67-00-c	9003	近世	アイヌ	0B	柱材片	コナラ	丸木		(1619.0)	180.0	114.0	(12600.0)	下部が屈曲	A	a	3	8	53
2421	美々8遺跡XX	1997	114	道埋文	V-021-0059	c-67-10-b	12495	近世	アイヌ	0B	受部付建材切断品片	ハリギリ	股木		(402.0)	230.0	144.0	(5500.0)	「Y」字状。刃物痕多数あり	A	a	3	8	52
2422	美々8遺跡XX	1997	114	道埋文	V-036-0060	c-66-8	15496	近世	アイヌ	0B	矢筈片	カエデ？	板柾	○	(35.0)	(11.0)	13.0	(0.9)	水洗選別により検出。全面炭化。計測値は乾燥後の値	B	b1	4	13	125
2423	美々8遺跡XX	1997	114	道埋文	V-036-0061	c-66-8-c	15132	近世	アイヌ	0B	ヒキリ板片	ヒノキ科	柾目	○	(31.0)	(14.0)	(10.0)	(2.1)	ヒキリウス2ヵ所あり	A	a	3	12	118
2424	美々8遺跡XX	1997	114	道埋文	V-036-0062	c-66-8-d	15134	近世	アイヌ	0B	小刀樹皮製鞘片	樹皮(カバノキ)	樹皮		(45.0)	(42.0)	14.0	(8.0)	線刻付	A	a	1	4	20
2425	美々8遺跡XX	1997	114	道埋文	V-036-0063	c-66-8-a	15495	近世	アイヌ	0B	鈎状丸木材片	ハンノキ	股木		(11.2)	44.0	16.0	(25.0)		E	e	9	25	194
2426	美々8遺跡XX	1997	114	道埋文	V-036-0064	c-66-8-a	15493	近世	アイヌ	0B	両口箸	アスナロ	板柾		218.0	7.0	7.0	7.1	上部折れ曲がる	A	a	2	6	43
2427	美々8遺跡XX	1997	114	道埋文	V-036-0065	c-66-8-c	15145	近世	アイヌ	0B	筒状樹皮巻	樹皮(カバノキ)	樹皮	○	106.0	18.0	9.0	10.4	燈火用樹皮	A	a	3	12	120
2428	美々8遺跡XX	1997	114	道埋文	V-036-0066	c-66-8-a	15494	近世	アイヌ	0B	細帯状樹皮巻	樹皮	樹皮		72.0	7.0	48.0	2.2	釘打込式	A	a	3	11	115
2429	美々8遺跡XX	1997	114	道埋文	V-036-0067	c-66-8-d	231	近世	アイヌ	0B	杭先片	クマシデ	丸木		(260.0)	(94.0)	(79.0)	(747.0)		E	e	9	25	185
2430	美々8遺跡XX	1997	114	道埋文	V-042-0068	c-66-18-a,d	15492	近世	アイヌ	0B	円盤樹皮製品	樹皮(カバノキ)	樹皮		30.5	23.0	2.0	0.8	内面に罫線あり	E	e	9	25	201
2431	美々8遺跡XX	1997	114	道埋文	V-042-0069	c-66-18-a,d	15491	近世	アイヌ	0B	平角串片	アスナロ	柾目	○	(56.0)	8.0	7.0	0.7		A	a	2	6	44
2432	美々8遺跡XX	1997	114	道埋文	V-054-0070	d-67-81-d,d-67-91-a	2478	近世	アイヌ	0B	軸切断品片	ハリギリ	板目		(348.0)	(310.0)	(203.0)	(7460.0)	2点接合	B	b2	6	21	160
2433	美々8遺跡XX	1997	114	道埋文	V-054-0071	c-67-51-d	14814	近世	アイヌ	0B	軸舷側板片	カツラ	板目		(638.0)	(131.0)	(127.5)	(1510.0)	右舷，軸付近	B	b2	6	21	161
2434	美々8遺跡XX	1997	114	道埋文	V-055-0072	d-67-91-a	15481	近世	アイヌ	0B	軸舷側板片	カツラ	横木		(284.0)	(94.0)	(48.0)	(440.0)	右舷	B	b2	6	21	161
2435	美々8遺跡XX	1997	114	道埋文	V-055-0073	c-66-8-c	1374	近世	アイヌ	0B	舟部材片？	カツラ	追柾		(226.0)	(128.0)	32.0	(487.7)	有孔厚板材片	B	b2	6	21	163
2436	美々8遺跡XX	1997	114	道埋文	V-056-0074	c-66-9-a,b,c c-67-00-d	14819	近世	アイヌ	0B	板綴舟舷側板片	ハリギリ	柾目		(3662.5)	(310.0)	18.5	(3516.0)		B	b2	6	21	161
2437	美々8遺跡XX	1997	114	道埋文	V-057-0075	c-66-9-b	623	近世	アイヌ	0B	舟部材？	カエデ	股木		192.0	159.5	45.0	517.0	「Y」字状有孔板材	B	b2	6	21	163
2438	美々8遺跡XX	1997	114	道埋文	V-057-0076	c-66-19-a	5530	近世	アイヌ	0B	角抉付舟部材片	ハンノキ？	半割		184.0	(51.5)	(37.5)	(164.7)		B	b2	6	21	163
2439	美々8遺跡XX	1997	114	道埋文	V-058-0077	c-66-18-b	1883	近世	アイヌ	0B	両端部抉入部付舟部材	ハリギリ	柾目		299.5	94.0	49.0	992.0	2点接合。床部？	B	b2	6	21	163
2440	美々8遺跡XX	1997	114	道埋文	V-058-0078	c-66-29-a	1888	近世	アイヌ	0B	凹貫舟部材切断品片	ガマズミ？ハイノキ？ミツバウツギ？貫：ガマズミ？ハイノキ？	半割		162.5	61.5	33.0	162.0	2点接合(貫含む)。貫入孔1箇所。木取り貫：板目	B	b2	6	21	163
2441	美々8遺跡XX	1997	114	道埋文	V-059-0079	c-67-00-b	7865	近世	アイヌ	0B	凹付舟部材	コナラ	丸木		247.0	79.0	39.0	317.8	中央に角凹あり	B	b2	6	21	163
2442	美々8遺跡XX	1997	114	道埋文	V-059-0080	d-67-81-b,c	3999	近世	アイヌ	0B	両端部抉付舟部材片	トネリコ	1/2割		335.8	73.6	(54.0)	(848.0)		B	b2	6	21	163
2443	美々8遺跡XX	1997	114	道埋文	V-060-0081	d-66-99-c,d d-67-91-a	2812・3591	近世	アイヌ	0B	枘孔付舟部材片	カツラ	横木		(235.5)	604.0	48.5	(183.1)	3点接合。計測値は保存処理後・接合後の値	B	b2	6	21	163
2444	美々8遺跡XX	1997	114	道埋文	V-060-0082	c-66-19-a	15092	近世	アイヌ	0B	舟部材片	ハンノキ	板目		262.0	(102.0)	54.0	(798.0)	2点接合	B	b2	6	21	163
2445	美々8遺跡XX	1997	114	道埋文	V-061-0083	d-67-81-d, d-67-91-a	3011	近世	アイヌ	0B	両端部抉付舟部材	コナラ	1/3割		556.5	72.0	55.0	1310.0	両端部抉付角材	B	b2	6	21	163
2446	美々8遺跡XX	1997	114	道埋文	V-062-0084	c-67-32-d	10274	近世	アイヌ	0B	有孔舟部材	ハリギリ	追柾		284.5	181.0	25.0	689.0	3点接合。有孔板材	B	b2	6	21	163
2447	美々8遺跡XX	1997	114	道埋文	V-062-0085	d-67-82-b	4431⑬	近世	アイヌ	0B	有孔舟部材片	シナノキ	追柾		(265.0)	135.0	20.3	(222.8)	11点接合。保存処理後実測。計測値は保存処理後の値	B	b2	6	21	163
2448	美々8遺跡XX	1997	114	道埋文	V-063-0086	c-66-9-c	15351	近世	アイヌ	0B	有孔舟部材	カツラ	板目		332.0	142.0	18.5	678.0	有孔板材	B	b2	6	21	163
2449	美々8遺跡XX	1997	114	道埋文	V-063-0087	d-67-92-c,d	4889	近世	アイヌ	0B	有孔舟部材片	クリ	追柾		(357.0)	(119.0)	22.0	(630.0)	有孔板材片	B	b2	6	21	163
2450	美々8遺跡XX	1997	114	道埋文	V-064-0088	c-66-29-d	215	近世	アイヌ	0B	有孔舟部材片	ハンノキ	柾目		236.2	133.0	18.0	(406.3)	有孔板材片	B	b2	6	21	163
2451	美々8遺跡XX	1997	114	道埋文	V-064-0089	c-67-00-a	701	近世	アイヌ	0B	有孔舟部材片	ハンノキ	柾目	○	342.3	148.0	20.0	(763.0)	有孔板材片	B	b2	6	21	163
2452	美々8遺跡XX	1997	114	道埋文	V-066-0090	d-67-91-b,c	4964	近世	アイヌ	0B	有孔舟部材片	オニグルミ	柾目		(328.0)	21.0	177.0	(856.0)	有孔板材片	B	b2	6	21	163
2453	美々8遺跡XX	1997	114	道埋文	V-066-0091	c-67-10-b	12485	近世	アイヌ	0B	有孔舟部材	ハリギリ	板目		305.4	86.5	20.0	318.0	2点接合。有孔板材片	B	b2	6	21	163
2454	美々8遺跡XX	1997	114	道埋文	V-066-0092	c-66-9-d	2690	近世	アイヌ	0B	板綴舟舷側板片	トネリコ	板目		300.0	(170.0)	23.0	(937.0)	有孔板材片。角孔4ヵ所あり	B	b2	6	21	161
2455	美々8遺跡XX	1997	114	道埋文	V-067-0093	c-66-9-b	1116	近世	アイヌ	0B	板綴舟舷側板片	ハリギリ	柾目		(316.0)	116.4	23.6	(502.0)	有孔板材片	B	b2	6	21	161
2456	美々8遺跡XX	1997	114	道埋文	V-067-0094	c-66-38-d	13356	近世	アイヌ	0B	板綴舟舷側板片	ハリギリ	追柾		327.0	113.0	18.0	(560.0)	有孔板材片	B	b2	6	21	161
2457	美々8遺跡XX	1997	114	道埋文	V-068-0095	c-67-41-a	10607	近世	アイヌ	0B	板綴舟舷側板片	ハリギリ	柾目		298.0	(104.0)	19.0	(343.0)	有孔板材片	B	b2	6	21	161
2458	美々8遺跡XX	1997	114	道埋文	V-068-0096	d-67-91-b	5339	近世	アイヌ	0B	板綴舟舷側板片	ハンノキ	板目		(345.5)	130.0	14.0	(166.0)	31点接合。有孔板材片。重量は保存処理後の値	B	b2	6	21	161
2459	美々8遺跡XX	1997	114	道埋文	V-069-0097	c-66-19-b	2060	近世	アイヌ	0B	板綴舟舷側板片	ハリギリ	板目		518.0	200.0	39.0	1957.0	有孔板材片	B	b2	6	21	161
2460	美々8遺跡XX	1997	114	道埋文	V-070-0098	c-66-9-c	1957	近世	アイヌ	0B	板綴舟舷側板片	ハリギリ	板目		348.0	124.0	18.0	(393.0)	3点接合。有孔板材片	B	b2	6	21	161
2461	美々8遺跡XX	1997	114	道埋文	V-070-0099	c-67-00-a	1792	近世	アイヌ	0B	板綴舟舷側板片	シナノキ	板目		(331.0)	82.0	19.0	(352.0)	有孔板材片	B	b2	6	21	161
2462	美々8遺跡XX	1997	114	道埋文	V-071-0100	d-66-99-c,d d-67-91-a	2160	近世	アイヌ	0B	板綴舟舷側板片	ハリギリ	柾目		(323.0)	142.0	18.5	(446.8)	有孔板材片	B	b2	6	21	161
2463	美々8遺跡XX	1997	114	道埋文	V-071-0101	d-67-82-b	4431⑪	近世	アイヌ	0B	板綴舟舷側板片	ハリギリ	板目	○	(319.5)	140.0	20.0	(274.0)	7点接合。全体炭化。保存処理後実測。計測値は保存処理後の値	B	b2	6	21	161
2464	美々8遺跡XX	1997	114	道埋文	V-072-0102	d-67-72-c	4431⑨	近世	アイヌ	0B	板綴舟舷側板片	シナノキ	柾目		(406.0)	48.0	15.3	(100.4)	5点接合。保存処理後実測。計測値は保存処理後の値	B	b2	6	21	161
2465	美々8遺跡XX	1997	114	道埋文	V-072-0103	c-67-2-c	3338	近世	アイヌ	0B	板綴舟舷側板片	ハリギリ	柾目		(464.0)	(97.5)	13.3	(158.3)	2点接合。保存処理後実測。計測値は保存処理後の値	B	b2	6	21	161
2466	美々8遺跡XX	1997	114	道埋文	V-072-0104	d-67-92-d	6059	近世	アイヌ	0B	板綴舟舷側板片	ハンノキ	柾目		(455.0)	76.0	15.0	(311.2)	有孔板材片	B	b2	6	21	161

第６表　北海道内出土木製品属性一覧表（抜粋）

40/101 ページ

No.	遺跡名	報告年	報告書番号	調査機関	挿図番号	調査区遺構	遺物番号	時代1	時代2	対応層位	報告書種類名	樹種	木取り	焼痕	長(mm)	幅(mm)	厚(mm)	重量(g)	備考	分類1	分類2	分類3	分類4	分類5
2467	美々8遺跡XX	1997	114	道埋文	V-073-0105	c-67-10-c	15360	近世	アイヌ	0B	板綴舟舷側板片	ハリギリ	柾目		(439.0)	60.0	14.0	(168.2)	2点接合。有孔板材片	B	b2	6	21	161
2468	美々8遺跡XX	1997	114	道埋文	V-073-0106	d-67-72-a,d	4512	近世	アイヌ	0B	板綴舟舷側板片	ハンノキ	板目		(450.0)	71.0	19.0	(263.4)	3点接合。有孔板材片	B	b2	6	21	161
2469	美々8遺跡XX	1997	114	道埋文	V-074-0107	c-66-29-a	1856	近世	アイヌ	0B	板綴舟舷側板片	ハリギリ	柾目		(315.0)	(54.0)	19.5	(216.5)	有孔板材片	B	b2	6	21	161
2470	美々8遺跡XX	1997	114	道埋文	V-074-0108	c-66-19-b,c-66-9-c	4770	近世	アイヌ	0B	板綴舟舷側板片	ハンノキ	追柾		(583.0)	94.5	23.0	(405.8)	4点接合。有孔板材片。保存処理後実測。計測値は保存処理後の値	B	b2	6	21	161
2471	美々8遺跡XX	1997	114	道埋文	V-074-0109	c-67-1-c	11998	近世	アイヌ	0B	板綴舟舷側板片	ハンノキ	追柾	○	(906.0)	77.0	12.0	(219.1)	18点接合(樹皮1含む)。有孔板材片。樹皮綴りあり。保存処理後実測。計測値は保存処理後の値	B	b2	6	21	161
2472	美々8遺跡XX	1997	114	道埋文	V-075-0110	d-66-99-d	2521	近世	アイヌ	0B	舟あばら	クワ	股木		287.0	162.0	47.0	109.2	2点接合。端部抉入部付屈曲有効丸木材	B	b2	6	21	164
2473	美々8遺跡XX	1997	114	道埋文	V-075-0111	c-66-28-c	15398	近世	アイヌ	0B	舟あばら片	ハシドイ	丸木		(297.0)	(151.0)	31.0	(159.6)	2点接合。端部有効屈曲丸木材	B	b2	6	21	164
2474	美々8遺跡XX	1997	114	道埋文	V-076-0112	c-66-9-b	1050	近世	アイヌ	0B	舵棒？	コナラ	丸木		756.0	63.0	41.5	820.0	2点接合。端部有効屈曲丸木材。イトクバ付	B	b2	6	21	170
2475	美々8遺跡XX	1997	114	道埋文	V-076-0113	c-67-10	15112	近世	アイヌ	0B	舟あばら	ヤナギ	丸木		286.0	63.5	29.0	127.3	端部抉入部付屈曲丸木材	B	b2	6	21	164
2476	美々8遺跡XX	1997	114	道埋文	V-077-0114	c-66-28-b	14414	近世	アイヌ	0B	舟ミニチュア	ハンノキ	横木		180.0	40.0	29.0	88.0	ベルト出土	C	c	7	22	176
2477	美々8遺跡XX	1997	114	道埋文	V-077-0115	c-66-38-b	13746	近世	アイヌ	0B	舟あばら片	トネリコ	丸木		303.6	(169.0)	49.2	(604.0)	屈曲丸木材片	B	b2	6	21	164
2478	美々8遺跡XX	1997	114	道埋文	V-077-0116	d-67-00-c	12534	近世	アイヌ	0B	舟あばら片	コナラ	1/4割		(245.0)	(290.0)	36.0	(329.0)	2点接合。屈曲丸木材片	B	b2	6	21	164
2479	美々8遺跡XX	1997	114	道埋文	V-077-0117	d-67-91-a	4835	近世	アイヌ	0B	舟部材片	サクラ貫:サクラ丸釘:ハリギリ	柾目		(600.5)	62.2	24.2	(269.9)	3点接合(貫と釘付含む)。貫付丸木材片。木釘付孔1ヵ所。貫に丸釘1ヵ所	B	b2	6	21	163
2480	美々8遺跡XX	1997	114	道埋文	V-078-0118	c-66-19-c	4233	近世	アイヌ	0B	車櫂受台部	コナラ	股木		488.0	170.5	29.0	250.0	3点接合。枝利用式	B	b2	6	21	168
2481	美々8遺跡XX	1997	114	道埋文	V-078-0119	c-67-00-a,d-67-90-d	718	近世	アイヌ	0B	車櫂受台部	イチイ	股木		304.0	557.0	33.0	800.0	枝利用式	B	b2	6	21	168
2482	美々8遺跡XX	1997	114	道埋文	V-079-0120	d-67-81-c,d	3133	近世	アイヌ	0B	車櫂受台部	モミ	股木		470.0	177.0	40.0	474.0	枝利用式	B	b2	6	21	168
2483	美々8遺跡XX	1997	114	道埋文	V-079-0121	c-66-19-d,c-669-29-a	14318	近世	アイヌ	0B	車櫂受台部片	モミ	股木		(441.0)	(225.0)	(25.0)	(405.0)	ベルト出土。枝利用式	B	b2	6	21	168
2484	美々8遺跡XX	1997	114	道埋文	V-079-0122	d-67-72-a,d	4485	近世	アイヌ	0B	車櫂受台部片	スギ	股木		(608.5)	(100.0)	44.0	(680.0)	枝利用式	B	b2	6	21	168
2485	美々8遺跡XX	1997	114	道埋文	V-079-0123	c-67-00-c	12560	近世	アイヌ	0B	車櫂受台部片	モミ	股木		645.0	(97.0)	32.0	(690.0)	枝利用式	B	b2	6	21	168
2486	美々8遺跡XX	1997	114	道埋文	V-080-0124	c-66-28-b	14690	近世	アイヌ	0B	車櫂受台部片	トウヒ	股木		(568.0)	179.3	38.2	(736.0)	枝利用式	B	b2	6	21	168
2487	美々8遺跡XX	1997	114	道埋文	V-080-0125	c-66-9-c	333	近世	アイヌ	0B	車櫂受台部片	モクレン軸:カツラ	柾目		62.1	56.0	(64.0)	(560.0)	3点中2点接合2点実測(軸片含む)。丸軸差込式。軸片入	B	b2	6	21	168
2488	美々8遺跡XX	1997	114	道埋文	V-080-0126	c-66-28-c,c-66-29-d	284	近世	アイヌ	0B	車櫂受台部片	モクレン	柾目		(624.0)	58.0	27.0	(460.0)	丸軸差込式	B	b2	6	21	168
2489	美々8遺跡XX	1997	114	道埋文	V-081-0127	c-66-28-c,c-66-29-d	283	近世	アイヌ	0B	車櫂受台部片	スギ	柾目		722.0	70.0	33.0	(820.0)	丸軸差込式	B	b2	6	21	168
2490	美々8遺跡XX	1997	114	道埋文	V-081-0128	c-66-28-b	1234	近世	アイヌ	0B	車櫂受台部	カツラ	追柾		558.0	48.0	31.0	540.0	丸軸差込式	B	b2	6	21	168
2491	美々8遺跡XX	1997	114	道埋文	V-081-0129	c-66-27-c	15012	近世	アイヌ	0B	車櫂受台部片	アスナロ	柾目		(366.0)	56.0	(28.0)	(207.2)	内部腐食。保存処理後実測。計測値は保存処理後の値	B	b2	6	21	168
2492	美々8遺跡XX	1997	114	道埋文	V-081-0130	d-67-10-a	7973	近世	アイヌ	0B	車櫂受台部片	ハンノキ	板目		(235.0)	(54.7)	(37.0)	(178.1)	2点接合。丸軸差込式	B	b2	6	21	168
2493	美々8遺跡XX	1997	114	道埋文	V-081-0131	d-66-99-c	2824	近世	アイヌ	0B	車櫂受台部片	コナラ	板目		(270.0)	(32.0)	(26.5)	(176.0)	丸軸差込式	B	b2	6	21	168
2494	美々8遺跡XX	1997	114	道埋文	V-081-0132	c-66-99-c	1916	近世	アイヌ	0B	車櫂受台部片	トネリコ	柾目		(127.0)	(41.0)	(27.5)	(71.6)	丸軸差込式	B	b2	6	21	168
2495	美々8遺跡XX	1997	114	道埋文	V-081-0133	c-66-9-c	627	近世	アイヌ	0B	車櫂受台部片	モクレン	柾目	○	(111.0)	(46.0)	(22.0)	(63.2)	丸軸差込式	B	b2	6	21	168
2496	美々8遺跡XX	1997	114	道埋文	V-082-0134	d-67-82-d,d-67-92-ア	4871	近世	アイヌ	0B	車櫂受台部片	モクレン軸:カエデ 楔:スギ	柾目		705.5	63.0	61.0	(725.0)	7点接合(軸片と楔含む)。角軸差込式。彫刻付。軸片入。軸片に楔入。切痕あり。木取り受台部:柾目，軸:板柾，楔:板柾	B	b2	6	21	168
2497	美々8遺跡XX	1997	114	道埋文	V-082-0135	d-67-91-b,c	5245	近世	アイヌ	0B	車櫂受台部片	アスナロ	板目		(327.0)	(119.0)	52.0	(310.0)	3点接合(軸片と楔含む)。角軸差込式。彫刻付。軸片入。軸片に楔入。切痕あり。木取り受台部:柾目，軸:板柾，楔:板柾	B	b2	6	21	168
2498	美々8遺跡XX	1997	114	道埋文	V-082-0136	c-67-10-b	12579	近世	アイヌ	0B	車櫂受台部片	クリ	柾目		(312.0)	53.0	26.5	(154.9)	角軸差込式	B	b2	6	21	168
2499	美々8遺跡XX	1997	114	道埋文	V-082-0137	c-67-10-b	15348	近世	アイヌ	0B	車櫂受台部片	モクレン	柾目		(476.0)	(51.0)	35.0	(348.8)	角軸差込式	B	b2	6	21	168
2500	美々8遺跡XX	1997	114	道埋文	V-082-0138	d-67-91-c	5358	近世	アイヌ	0B	車櫂受台部片	モミ	丸木		(364.0)	(38.8)	(33.2)	(270.0)		B	b2	6	21	168
2501	美々8遺跡XX	1997	114	道埋文	V-083-0139	c-66-18-b	1565	近世	アイヌ	0B	車櫂受台部片？	ハンノキ	柾目		(346.0)	44.0	28.0	(228.1)	3点接合。メカジキの彫刻付	B	b2	6	21	168
2502	美々8遺跡XX	1997	114	道埋文	V-083-0140	c-66-19-d	2383	近世	アイヌ	0B	車櫂受台部片	サクラ	柾目		(351.0)	(56.0)	(26.0)	(232.0)	アイウシ文付	B	b2	6	21	168
2503	美々8遺跡XX	1997	114	道埋文	V-083-0141	c-66-19-b	2633	近世	アイヌ	0B	車櫂受台部片	ハンノキ	柾目		(168.0)	(31.5)	28.5	(91.9)	イトクバ付	B	b2	6	21	168
2504	美々8遺跡XX	1997	114	道埋文	V-083-0142	c-66-18-c	1461	近世	アイヌ	0B	車櫂受台部片	モクレン	柾目	○	(170.0)	(31.0)	25.0	(81.9)	イトクバ付	B	b2	6	21	168
2505	美々8遺跡XX	1997	114	道埋文	V-084-0143	c-67-00-a	6451	近世	アイヌ	0B	車櫂受台部切断品	ハンノキ	柾目		94.0	27.0	20.0	31.0		B	b2	6	21	168
2506	美々8遺跡XX	1997	114	道埋文	V-084-0144	d-67-91-a	5028	近世	アイヌ	0B	車櫂受台部切断品片	クルミ	柾目		(106.0)	31.5	(19.0)	(29.6)		B	b2	6	21	168
2507	美々8遺跡XX	1997	114	道埋文	V-084-0145	c-66-19-d	2438	近世	アイヌ	0B	車櫂受台部片	カツラ	柾目		(129.0)	34.5	21.0	(64.0)		B	b2	6	21	168
2508	美々8遺跡XX	1997	114	道埋文	V-084-0146	c-67-41-d	10632	近世	アイヌ	0B	車櫂受台部片	カエデ	柾目		(124.0)	(37.5)	(25.0)	(73.3)		B	b2	6	21	168
2509	美々8遺跡XX	1997	114	道埋文	V-084-0147	c-67-41-d	10754	近世	アイヌ	0B	車櫂受台部片	カエデ	柾目		(112.0)	30.5	25.0	(45.1)		B	b2	6	21	168
2510	美々8遺跡XX	1997	114	道埋文	V-084-0148	c-67-00-a	719	近世	アイヌ	0B	車櫂受台部切断品	ハンノキ	柾目		117.0	30.0	38.0	(87.2)		B	b2	6	21	168
2511	美々8遺跡XX	1997	114	道埋文	V-084-0149	d-66-99-d	2549	近世	アイヌ	0B	車櫂受台部切断品片	モミ	柾目		(126.5)	44.0	30.0	(107.3)		B	b2	6	21	168
2512	美々8遺跡XX	1997	114	道埋文	V-084-0150	d-67-81-c,d	3271	近世	アイヌ	0B	車櫂受台部切断品	モクレン	柾目		237.0	41.0	27.5	199.0	2点接合	B	b2	6	21	168
2513	美々8遺跡XX	1997	114	道埋文	V-084-0151	c-67-10-b	12490	近世	アイヌ	0B	車櫂受台部切断品片	ハンノキ	柾目		(223.0)	32.3	28.0	(106.4)		B	b2	6	21	168
2514	美々8遺跡XX	1997	114	道埋文	V-084-0152	c-66-9-b	863	近世	アイヌ	0B	車櫂受台部切断品	ハンノキ	柾目		156.0	38.0	33.0	120.2		B	b2	6	21	168
2515	美々8遺跡XX	1997	114	道埋文	V-084-0153	c-66-38-a	13725	近世	アイヌ	0B	車櫂受台部片	ハリギリ	板目		(181.3)	(61.8)	(28.4)	(179.6)	3点接合	B	b2	6	21	168
2516	美々8遺跡XX	1997	114	道埋文	V-084-0154	c-67-10-a,c-67-10-b	8952	近世	アイヌ	0B	車櫂受台部切断品	モクレン(コブシ)	柾目		288.0	64.0	27.5	328.1	角軸差込式	B	b2	6	21	168
2517	美々8遺跡XX	1997	114	道埋文	V-084-0155	c-66-9-b	1933	近世	アイヌ	0B	車櫂受台部切断品片	モクレン	柾目		(262.0)	32.0	61.0	(279.2)		B	b2	6	21	168
2518	美々8遺跡XX	1997	114	道埋文	V-085-0156	c-66-9-c	404	近世	アイヌ	0B	車軸受台部軸	カエデ	板柾		151.0	19.0	19.0	30.0	丸軸差込式	B	b2	6	21	169
2519	美々8遺跡XX	1997	114	道埋文	V-085-0157	c-67-10-b	15152	近世	アイヌ	0B	車軸受台部軸	カエデ	板目		166.0	19.0	20.5	28.7	丸軸差込式	B	b2	6	21	169
2520	美々8遺跡XX	1997	114	道埋文	V-085-0158	c-66-28-b	1231	近世	アイヌ	0B	車軸受台部軸	アジサイ	半割		197.0	26.2	21.5	62.0	丸軸差込式	B	b2	6	21	169
2521	美々8遺跡XX	1997	114	道埋文	V-085-0159	c-66-9-c	743	近世	アイヌ	0B	車軸受台部軸	カエデ	板柾		200.0	27.0	27.0	66.5	丸軸差込式	B	b2	6	21	169

第６表　北海道内出土木製品属性一覧表（抜粋）

No.	遺跡名	報告年	報告書番号	調査機関	挿図番号	調査区遺構	遺物番号	時代1	時代2	対応層位	報告書種類名	樹種	木取り	焼痕	長(mm)	幅(mm)	厚(mm)	重量(g)	備考	分類1	分類2	分類3	分類4	分類5
2522	美々8遺跡XX	1997	114	道埋文	V-085-0160	d-67-91-c	5004	近世	アイヌ	0B	車軸受台部軸	カエデ	板柾	○	237.0	31.0	30.8	77.9	丸軸差込式	B	b2	6	21	169
2523	美々8遺跡XX	1997	114	道埋文	V-085-0161	c-67-10-b	8935	近世	アイヌ	0B	車軸受台部軸	アジサイ	1/3割		238.0	24.0	18.0	54.6	丸軸差込式	B	b2	6	21	169
2524	美々8遺跡XX	1997	114	道埋文	V-085-0162	c-66-9-c	1113	近世	アイヌ	0B	車軸受台部軸	クワ	丸木		229.4	25.8	30.4	74.0	丸軸差込式	B	b2	6	21	169
2525	美々8遺跡XX	1997	114	道埋文	V-085-0163	c-66-9-b	375	近世	アイヌ	0B	車軸受台部軸	カエデ	丸木		234.0	22.0	22.0	49.0	丸軸差込式	B	b2	6	21	169
2526	美々8遺跡XX	1997	114	道埋文	V-085-0164	c-66-18-b	2083	近世	アイヌ	0B	車軸受台部軸	トネリコ？	丸木		234.0	21.5	21.0	59.7	5点接合。丸軸差込式	B	b2	6	21	169
2527	美々8遺跡XX	1997	114	道埋文	V-085-0165	c-66-9-d	2492	近世	アイヌ	0B	車軸受台部軸	カエデ	板柾		244.0	25.0	22.0	55.7	丸軸差込式	B	b2	6	21	169
2528	美々8遺跡XX	1997	114	道埋文	V-086-0166	c-66-19-b	3827	近世	アイヌ	0B	車軸受台部軸	キハダ？	丸木		259.0	26.2	27.8	87.0	丸軸差込式	B	b2	6	21	169
2529	美々8遺跡XX	1997	114	道埋文	V-086-0167	c-66-19-b	3838	近世	アイヌ	0B	車軸受台部軸	ウルシ	丸木		310.0	29.0	30.5	118.0	丸軸差込式	B	b2	6	21	169
2530	美々8遺跡XX	1997	114	道埋文	V-086-0168	c-66-9-c	179	近世	アイヌ	0B	車軸受台部軸	モクレン	丸木		315.0	31.0	31.0	131.0	丸軸差込式	B	b2	6	21	169
2531	美々8遺跡XX	1997	114	道埋文	V-086-0169	c-66-9-b	243	近世	アイヌ	0B	車軸受台部軸切断品	ヤナギ	丸木		242.0	23.0	23.0	5.2	2点接合。丸軸差込式	B	b2	6	21	169
2532	美々8遺跡XX	1997	114	道埋文	V-086-0170	c-6628-b	14419	近世	アイヌ	0B	車軸受台部軸片	ニガキ	丸木		(199.0)	20.0	19.2	(38.0)	ベルト出土。2点接合。丸軸差込式	B	b2	6	21	169
2533	美々8遺跡XX	1997	114	道埋文	V-086-0171	c-66-29-a	14801	近世	アイヌ	0B	車軸受台部軸片	カエデ	板柾		(75.0)	23.2	23.0	(25.2)	丸軸差込式	B	b2	6	21	169
2534	美々8遺跡XX	1997	114	道埋文	V-086-0172	c-66-28-b	15392	近世	アイヌ	0B	車軸受台部軸片	ニガキ？	丸木		(241.0)	25.0	23.5	(45.3)	丸軸差込式	B	b2	6	21	169
2535	美々8遺跡XX	1997	114	道埋文	V-086-0173	c-67-10-b	15311	近世	アイヌ	0B	車軸受台部軸片	ヤナギ	丸木		(120.0)	23.0	24.0	(45.0)	丸軸差込式	B	b2	6	21	169
2536	美々8遺跡XX	1997	114	道埋文	V-086-0174	d-67-91-b	5857	近世	アイヌ	0B	車軸受台部軸片	サクラ	板柾		(87.0)	31.0	28.0	(48.1)	丸軸差込式	B	b2	6	21	169
2537	美々8遺跡XX	1997	114	道埋文	V-086-0175	d-67-91-a	5823	近世	アイヌ	0B	車軸受台部軸片	トネリコ	丸木		(77.5)	28.0	25.5	(37.2)	丸軸差込式	B	b2	6	21	169
2538	美々8遺跡XX	1997	114	道埋文	V-086-0176	c-66-19-a	5511	近世	アイヌ	0B	車軸受台部軸片	カエデ	板柾		(86.0)	22.5	21.0	(31.0)	多角形軸差込式	B	b2	6	21	169
2539	美々8遺跡XX	1997	114	道埋文	V-087-0177	c-66-28-c	516	近世	アイヌ	0B	車軸受台部軸片	不要	板目		(77.0)	29.0	24.1	(32.0)	丸軸差込式	B	b2	6	21	169
2540	美々8遺跡XX	1997	114	道埋文	V-087-0178	d-66-99-c	2218	近世	アイヌ	0B	車軸受台部軸片	トネリコ	丸木		(129.0)	23.5	22.8	(42.1)	丸軸差込式	B	b2	6	21	169
2541	美々8遺跡XX	1997	114	道埋文	V-087-0179	c-67-00-c	9778	近世	アイヌ	0B	車軸受台部軸片	クワ	板柾		(128.0)	25.0	23.0	(42.2)	丸軸差込式	B	b2	6	21	169
2542	美々8遺跡XX	1997	114	道埋文	V-087-0180	c-66-29-a	15465	近世	アイヌ	0B	車軸受台部軸片	トネリコ	丸木		(134.5)	22.5	21.5	(34.1)	丸軸差込式	B	b2	6	21	169
2543	美々8遺跡XX	1997	114	道埋文	V-087-0181	d-66-99-c	2816	近世	アイヌ	0B	車軸受台部軸片	トネリコ	丸木		(96.6)	23.2	23.0	(32.4)	丸軸差込式	B	b2	6	21	169
2544	美々8遺跡XX	1997	114	道埋文	V-087-0182	c-66-19-c	3874	近世	アイヌ	0B	車軸受台部軸切断品	カエデ	板柾		169.6	27.0	25.9	78.9	2点接合。丸軸差込式	B	b2	6	21	169
2545	美々8遺跡XX	1997	114	道埋文	V-087-0183	d-67-91-a	5175	近世	アイヌ	0B	車軸受台部軸片	カエデ	板柾		(133.0)	30.0	31.0	(73.4)	丸軸差込式	B	b2	6	21	169
2546	美々8遺跡XX	1997	114	道埋文	V-087-0184	c-66-09	15027	近世	アイヌ	0B	車軸受台部軸	ヤナギ	丸木		245.0	24.0	20.5	60.7	丸軸差込式	B	b2	6	21	169
2547	美々8遺跡XX	1997	114	道埋文	V-087-0185	c-66-18-c,d	820	近世	アイヌ	0B	車軸受台部軸片	カエデ	板柾		(259.0)	25.0	27.0	(74.0)	2点接合。丸軸差込式	B	b2	6	21	169
2548	美々8遺跡XX	1997	114	道埋文	V-087-0186	c-66-19-b	15461	近世	アイヌ	0B	車軸受台部軸	オニグルミ	1/4割		280.0	27.0	22.5	89.2	6点接合。丸軸差込式	B	b2	6	21	169
2549	美々8遺跡XX	1997	114	道埋文	V-087-0187	c-66-18-a	15485	近世	アイヌ	0B	車軸受台部軸片	モミ	丸木		(278.0)	22.0	24.0	(84.9)	丸軸差込式	B	b2	6	21	169
2550	美々8遺跡XX	1997	114	道埋文	V-087-0188	c-66-19-a	2614	近世	アイヌ	0B	車軸受台部軸	カエデ楔:カエデ	追柾		260.0	30.5	24.5	84.0	2点接合(楔含む)。丸軸差込式。楔入り。木取り軸部:追柾、楔:板目	B	b2	6	21	169
2551	美々8遺跡XX	1997	114	道埋文	V-088-0189	c-66-18-d	695	近世	アイヌ	0B	車軸受台部軸片	カエデ楔:カエデ	板目		(196.0)	28.0	16.0	(40.0)	2点接合。角軸差込式。楔入	B	b2	6	21	169
2552	美々8遺跡XX	1997	114	道埋文	V-088-0190	c-66-9-b	15022	近世	アイヌ	0B	車軸受台部軸	クワ	板目		298.0	24.0	19.0	77.6	角軸差込式。貫孔1か所	B	b2	6	21	169
2553	美々8遺跡XX	1997	114	道埋文	V-088-0191	c-66-00-d	7952	近世	アイヌ	0B	車軸受台部軸片	トネリコ	丸木		(296.0)	28.0	24.0	(82.7)	2点接合。角軸差込式。貫孔1か所	B	b2	6	21	169
2554	美々8遺跡XX	1997	114	道埋文	V-088-0192	c-66-9-b,c	861	近世	アイヌ	0B	車軸受台部軸	コナラ	柾目		274.0	37.0	21.5	101.8	角軸差込式。貫孔1か所	B	b2	6	21	169
2555	美々8遺跡XX	1997	114	道埋文	V-088-0193	c-66-9-b	2175	近世	アイヌ	0B	車軸受台部軸	コナラ	半割		289.0	35.0	22.0	119.0	角軸差込式。貫孔1か所	B	b2	6	21	169
2556	美々8遺跡XX	1997	114	道埋文	V-089-0194	c-66-29-a	1886	近世	アイヌ	0B	車軸受台部軸切断品	クワ	柾目		114.5	33.5	18.0	34.7	角軸差込式。貫孔1か所	B	b2	6	21	169
2557	美々8遺跡XX	1997	114	道埋文	V-089-0195	c-67-00-a	1921	近世	アイヌ	0B	車軸受台部軸片	カエデ	板目		(128.0)	32.2	23.8	(48.9)	2点接合(貫含む)。角軸差込式。貫孔1か所。木取り貫:板柾	B	b2	6	21	169
2558	美々8遺跡XX	1997	114	道埋文	V-089-0196	c-66-38-b	13421	近世	アイヌ	0B	車軸受台部軸頭部片	カエデ楔:カエデ	板目		(70.7)	54.2	(24.6)	(55.0)	2点接合(貫含む)。角軸差込式。貫孔1か所。木取り本体:板目、貫:1/4割	B	b2	6	21	169
2559	美々8遺跡XX	1997	114	道埋文	V-089-0197	c-66-19-b	4650	近世	アイヌ	0B	車軸受台部軸片	カエデ	板目		(84.0)	41.0	19.0	(31.2)	2点接合。角軸差込式。貫孔1か所	B	b2	6	21	169
2560	美々8遺跡XX	1997	114	道埋文	V-089-0198	c-66-28-a	842	近世	アイヌ	0B	車軸受台部軸片	カエデ	柾目		(81.0)	36.5	(17.5)	(29.7)	角軸差込式。貫孔1か所	B	b2	6	21	169
2561	美々8遺跡XX	1997	114	道埋文	V-089-0199	c-67-01-a	3519	近世	アイヌ	0B	車軸受台部軸片	カエデ	板目		(114.5)	(24.0)	(19.2)	(28.3)	角軸差込式	B	b2	6	21	169
2562	美々8遺跡XX	1997	114	道埋文	V-089-0200	c-67-10-c	15148	近世	アイヌ	0B	車軸受台部軸片	カエデ	柾目		(173.0)	33.0	24.0	(62.4)	角軸差込式	B	b2	6	21	169
2563	美々8遺跡XX	1997	114	道埋文	V-089-0201	c-67-10-b	15155	近世	アイヌ	0B	車軸受台部軸	クワ？貫:クワ？	柾目		185.0	24.5	20.0	48.5	2点接合(貫含む)。角軸差込式。貫孔1か所	B	b2	6	21	169
2564	美々8遺跡XX	1997	114	道埋文	V-089-0202	c-66-19-b	4663	近世	アイヌ	0B	車軸受台部軸片	アジサイ	板柾		(158.0)	17.0	15.0	(24.4)		B	b2	6	21	169
2565	美々8遺跡XX	1997	114	道埋文	V-089-0203	c-66-19-a	5542	近世	アイヌ	0B	車軸受台部軸片	モミ	丸木		(130.0)	18.0	18.0	(31.1)		B	b2	6	21	169
2566	美々8遺跡XX	1997	114	道埋文	V-089-0204	d-67-91-c	5310	近世	アイヌ	0B	車軸受台部軸片	カエデ	板柾		(162.0)	19.0	20.0	(37.8)		B	b2	6	21	169
2567	美々8遺跡XX	1997	114	道埋文	V-090-0205	d-67-91-d	4932	近世	アイヌ	0B	車櫂柄部片	ハンノキ	板目	○	(364.0)	68.0	(31.0)	(406.0)	1孔式	B	b2	6	21	166
2568	美々8遺跡XX	1997	114	道埋文	V-090-0206	c-67-30-b	10197	近世	アイヌ	0B	車櫂柄部片	モクレン	柾目		(411.0)	88.8	(45.0)	(884.0)	5点中1点実測。1孔式。イトクバ付	B	b2	6	21	166
2569	美々8遺跡XX	1997	114	道埋文	V-090-0207	c-67-00-d	7358	近世	アイヌ	0B	車櫂柄部片	トネリコ	柾目	○	(327.5)	(83.0)	(32.0)	(360.0)	2孔式	B	b2	6	21	166
2570	美々8遺跡XX	1997	114	道埋文	V-090-0208	c-67-01-a	3538	近世	アイヌ	0B	車櫂柄部片	モクレン	柾目		(891.0)	(67.0)	(37.0)	(790.0)	2孔式	B	b2	6	21	166
2571	美々8遺跡XX	1997	114	道埋文	V-090-0209	c-66-29-d	211	近世	アイヌ	0B	車櫂柄部切断品片	モクレン	柾目	○	(477.5)	(99.0)	35.0	(610.0)	4点接合。1孔式。孔寸法縦2.50cm×横3.70cm	B	b2	6	21	166
2572	美々8遺跡XX	1997	114	道埋文	V-090-0210	c-67-10-b,c	8575	近世	アイヌ	0B	車櫂柄部切断品片	キハダ	板目		(408.0)	82.0	(38.0)	(722.0)	1孔式	B	b2	6	21	166
2573	美々8遺跡XX	1997	114	道埋文	V-090-0211	c-67-00-c	12569	近世	アイヌ	0B	車櫂柄部片	モクレン	半割		(515.0)	(87.0)	(36.0)	(678.0)	2点接合。孔1か所	B	b2	6	21	166
2574	美々8遺跡XX	1997	114	道埋文	V-090-0212	c-66-19-d	2391	近世	アイヌ	0B	車櫂柄部片	モクレン	板目		(199.0)	(72.0)	(35.0)	(224.0)	2点接合。孔1か所	B	b2	6	21	166
2575	美々8遺跡XX	1997	114	道埋文	V-090-0213	c-66-19-d	4745	近世	アイヌ	0B	車櫂柄部片	モクレン(コブシ)	板目		(143.0)	(75.0)	(27.0)	(154.0)	7点中6点接合6点実測。2孔式	B	b2	6	21	166
2576	美々8遺跡XX	1997	114	道埋文	V-091-0214	c-67-10-d	9649	近世	アイヌ	0B	車櫂柄部片	サクラ	柾目		(760.0)	59.0	40.0	(1080.0)	孔1か所	B	b2	6	21	166
2577	美々8遺跡XX	1997	114	道埋文	V-091-0215	c-66-28-b	1413	近世	アイヌ	0B	車櫂柄部片？	モクレン	柾目		(377.0)	(36.0)	(32.5)	(240.0)	孔1か所	B	b2	6	21	166
2578	美々8遺跡XX	1997	114	道埋文	V-091-0216	c-66-9-d	1183	近世	アイヌ	0B	車櫂屑部片	アスナロ	板目		(189.0)	(19.0)	32.0	(54.0)		B	b2	6	21	166
2579	美々8遺跡XX	1997	114	道埋文	V-091-0217	d-66-99-c	2219	近世	アイヌ	0B	車櫂柄部切断品	アスナロ	板目		154.5	27.0	29.8	70.7		B	b2	6	21	166
2580	美々8遺跡XX	1997	114	道埋文	V-091-0218	c-66-9-c	365	近世	アイヌ	0B	車櫂水掻部片	サクラ	柾目		(209.0)	30.2	11.5	(36.0)		B	b2	6	21	166
2581	美々8遺跡XX	1997	114	道埋文	V-091-0219	c-66-19-a	4739	近世	アイヌ	0B	車櫂水掻部切断品	キハダ	板目		219.0	35.0	13.0	71.6		B	b2	6	21	166
2582	美々8遺跡XX	1997	114	道埋文	V-091-0220	c-66-19-a	3904	近世	アイヌ	0B	車櫂水掻部片	シナノキ	柾目		(308.0)	42.0	15.0	(96.6)	3点接合	B	b2	6	21	166
2583	美々8遺跡XX	1997	114	道埋文	V-091-0221	c-67-10-a	9660	近世	アイヌ	0B	車櫂水掻部片	キハダ	柾目		(719.0)	40.0	23.0	(300.0)		B	b2	6	21	166
2584	美々8遺跡XX	1997	114	道埋文	V-091-0222	d-67-91-a,b	5224	近世	アイヌ	0B	車櫂水掻部片	サクラ	丸木		(1325.0)	44.0	34.0	(1020.0)		B	b2	6	21	166
2585	美々8遺跡XX	1997	114	道埋文	V-091-0223	c-67-32-d	10324	近世	アイヌ	0B	車櫂水掻部片	ハンノキ	柾目		(599.0)	51.0	20.0	(369.0)	3点接合	B	b2	6	21	166

第６表　北海道内出土木製品属性一覧表（抜粋）

No.	遺跡名	報告年	報告書番号	調査機関	挿図番号	調査区遺構	遺物番号	時代1	時代2	対応層位	報告書種類名	樹種	木取り	焼痕	長(mm)	幅(mm)	厚(mm)	重量(g)	備考	分類1	分類2	分類3	分類4	分類5
2586	美々8遺跡XX	1997	114	道埋文	V-091-0224	c-66-18-c	990	近世	アイヌ	0B	車櫂水掻部切断品片	サクラ	柾目	○	(114.0)	(46.0)	25.5	(66.7)		B	b2	6	21	166
2587	美々8遺跡XX	1997	114	道埋文	V-091-0225	d-67-72-d	4434	近世	アイヌ	0B	車櫂水掻部切断品	アスナロ	追柾		186.0	41.0	25.0	114.2		B	b2	6	21	166
2588	美々8遺跡XX	1997	114	道埋文	V-092-0226	d-67-72-c	4433	近世	アイヌ	0B	車櫂柄部片	サクラ	板柾		(728.5)	45.0	33.0	(455.0)	土擂棒？	B	b2	6	21	166
2589	美々8遺跡XX	1997	114	道埋文	V-092-0227	c-67-40-b	10585	近世	アイヌ	0B	車櫂水掻部切断品片	オニグルミ	柾目		(344.0)	(63.0)	26.0	(255.0)	肩部刻み付	B	b2	6	21	166
2590	美々8遺跡XX	1997	114	道埋文	V-092-0228	c-67-02-c	3344	近世	アイヌ	0B	車櫂柄部片	ハンノキ	追柾		(405.0)	31.9	24.0	(204.0)		B	b2	6	21	166
2591	美々8遺跡XX	1997	114	道埋文	V-092-0229	c-66-9-b	15029	近世	アイヌ	0B	車櫂水掻部切断品	モクレン	板柾		296.0	30.0	26.0	169.4	イトクバ付	B	b2	6	21	166
2592	美々8遺跡XX	1997	114	道埋文	V-092-0230	c-66-19-a	5616	近世	アイヌ	0B	車櫂水掻部切断品	モクレン	板柾		240.0	27.0	29.0	115.2		B	b2	6	21	166
2593	美々8遺跡XX	1997	114	道埋文	V-092-0231	c-66-9-d	15366	近世	アイヌ	0B	車櫂肩部片	モクレン	柾目		(133.0)	(47.5)	14.0	(34.0)		B	b2	6	21	166
2594	美々8遺跡XX	1997	114	道埋文	V-092-0232	c-66-09	15043	近世	アイヌ	0B	車櫂肩部切断片	トネリコ	追柾		(160.0)	66.5	21.5	(118.3)		B	b2	6	21	166
2595	美々8遺跡XX	1997	114	道埋文	V-092-0233	c-66-9-d	1198	近世	アイヌ	0B	車櫂水掻部先端部切断品片	モクレン	柾目		88.0	(61.0)	8.0	(24.0)		B	b2	6	21	166
2596	美々8遺跡XX	1997	114	道埋文	V-092-0234	c-67-10-b	9867	近世	アイヌ	0B	車櫂水掻部切断品	コナラ	柾目		315.0	83.0	17.0	244.0		B	b2	6	21	166
2597	美々8遺跡XX	1997	114	道埋文	V-092-0235	c-66-19-a	1845	近世	アイヌ	0B	車櫂水掻部切断品	モクレン	柾目		346.5	97.8	14.0	296.2	3点接合	B	b2	6	21	166
2598	美々8遺跡XX	1997	114	道埋文	V-092-0236	c-66-29-b	2338	近世	アイヌ	0B	車櫂水掻部片	モクレン	柾目		(320.0)	(96.0)	(18.0)	(263.0)	丸孔あり	B	b2	6	21	166
2599	美々8遺跡XX	1997	114	道埋文	V-092-0237	c-67-10-a	6803	近世	アイヌ	0B	車櫂水掻部切断品	モクレン(コブシ)	追柾		361.0	70.0	21.0	211.0		B	b2	6	21	166
2600	美々8遺跡XX	1997	114	道埋文	V-092-0238	d-67-81-d	3059	近世	アイヌ	0B	車櫂水掻部片	ヤナギ	柾目		(506.0)	87.0	(24.0)	(412.0)		B	b2	6	21	166
2601	美々8遺跡XX	1997	114	道埋文	V-092-0239	c-67-01-a	11947	近世	アイヌ	0B	車櫂水掻部切断品	ハシドイ	追柾		528.0	55.5	10.0	159.0	2点接合	B	b2	6	21	166
2602	美々8遺跡XX	1997	114	道埋文	V-092-0240	c-66-9-b	2174	近世	アイヌ	0B	車櫂水掻部片	モクレン	柾目		(420.0)	20.5	74.5	(297.8)	2点接合	B	b2	6	21	166
2603	美々8遺跡XX	1997	114	道埋文	V-092-0241	c-66-9-c	744	近世	アイヌ	0B	車櫂水掻部片	モクレン	追柾		(263.0)	74.0	13.0	(167.9)	2点接合	B	b2	6	21	166
2604	美々8遺跡XX	1997	114	道埋文	V-093-0242	c-67-40-c	10581・10753	近世	アイヌ	0B	早櫂片	モクレン	柾目		2000.3	183.0	32.0	(1890.0)	3点接合。木取り握部:柾目、櫂:柾目	B	b2	6	21	166
2605	美々8遺跡XX	1997	114	道埋文	V-093-0243	d-67-92-a	4930	近世	アイヌ	0B	早櫂片	スギ	柾目		(1056.5)	78.0	37.0	(800.0)	11点接合。他に接合しない破片多数あり	B	b2	6	21	166
2606	美々8遺跡XX	1997	114	道埋文	V-093-0244	d-67-71-c,d-67-72-d	3611	近世	アイヌ	0B	早櫂片	モクレン	柾目		(1530.0)	118.0	31.0	(1350.0)	5点接合。裏面に刃物痕あり	B	b2	6	21	166
2607	美々8遺跡XX	1997	114	道埋文	V-093-0245	d-67-82-b	4361	近世	アイヌ	0B	早櫂片	トネリコ	柾目		1167.0	97.0	32.0	(960.0)	4点接合。切痕あり	B	b2	6	21	166
2608	美々8遺跡XX	1997	114	道埋文	V-093-0246	d-67-81-b	2477	近世	アイヌ	0B	早櫂片	サクラ	柾目		1504.0	66.0	28.0	820.0		B	b2	6	21	166
2609	美々8遺跡XX	1997	114	道埋文	V-093-0247	d-67-92-a.b.d	3330	近世	アイヌ	0B	早櫂片	サクラ	追柾		(868.0)	81.0	28.0	(410.0)		B	b2	6	21	166
2610	美々8遺跡XX	1997	114	道埋文	V-093-0248	c-67-00-b.c c-67-01-d	9809	近世	アイヌ	0B	早櫂片	ヤナギ	丸木		(1375.0)	53.0	27.0	(810.0)	3点接合	B	b2	6	21	166
2611	美々8遺跡XX	1997	114	道埋文	V-094-0249	c-66-19-b	2640	近世	アイヌ	0B	早櫂握部	ハンノキ軸:ハンノキ	柾目		113.0	49.0	28.0	84.0	3点接合(柄片と目釘含む)。柄片入。目釘入孔1ヵ所。木取り本体:柾目、柄:柾目	B	b2	6	21	167
2612	美々8遺跡XX	1997	114	道埋文	V-094-0250	c-66-9—c	339	近世	アイヌ	0B	早櫂握部	カツラ	柾目		48.0	127.0	30.0	(94.0)	3点接合	B	b2	6	21	167
2613	美々8遺跡XX	1997	114	道埋文	V-094-0251	c-66-19—c	2643	近世	アイヌ	0B	早櫂握部	モクレン楔:ハンノキ	柾目		100.0	40.0	23.0	57.0	2点接合(楔含む)。楔入。目釘入孔1ヵ所あり。木取り本体:柾目、楔:柾目	B	b2	6	21	167
2614	美々8遺跡XX	1997	114	道埋文	V-094-0252	c-66-19-b	3846	近世	アイヌ	0B	早櫂握部	ハンノキ、軸と目釘:アスナロ	柾目		114.5	37.0	25.5	(64.6)	4点接合(柄片と目釘2点含む)。柄片入。目釘入孔2ヵ所	B	b2	6	21	167
2615	美々8遺跡XX	1997	114	道埋文	V-094-0253	c-66-9-b	148	近世	アイヌ	0B	早櫂握部	ハンノキ	柾目	○	165.5	50.5	26.0	116.0	イトクバ付。木釘孔6ヵ所の内、木釘入5ヵ所	B	b2	6	21	167
2616	美々8遺跡XX	1997	114	道埋文	V-094-0254	c-66-9-b	15068	近世	アイヌ	0B	早櫂握部片	カエデ	柾目		(71.5)	23.7	18.0	(15.8)	イトクバ付	B	b2	6	21	167
2617	美々8遺跡XX	1997	114	道埋文	V-095-0255	c-67-00-b.c c-67-01-d	9812	近世	アイヌ	0B	早櫂握部	モクレン(コブシ)楔:ハンノキ	追柾		268.0	62.5	44.0	276.4	3点接合(柄片と目釘含む)。柄片入。目釘入孔1ヵ所。木取り本体:追柾、柄:柾目	B	b2	6	21	167
2618	美々8遺跡XX	1997	114	道埋文	V-095-0256	d-67-91-b	4046	近世	アイヌ	0B	早櫂握部	キハダ 軸:サクラ 目釘:アジサイ	板柾		199.0	36.0	43.0	(141.2)	3点接合(柄片と目釘含む)。柄片入。目釘入孔1ヵ所	B	b2	6	21	167
2619	美々8遺跡XX	1997	114	道埋文	V-095-0257	d-66-99-c	2031・2039・2814	近世	アイヌ	0B	早櫂握部	アスナロ	柾目		190.0	26.0	38.5	141.6	3点接合。線刻付。目釘孔1ヵ所	B	b2	6	21	167
2620	美々8遺跡XX	1997	114	道埋文	V-095-0258	c-67-00-c	9810	近世	アイヌ	0B	早櫂握部	ハコヤナギ軸:モミ	柾目		124.0	26.5	23.0	46.0	4点接合(楔と目釘と柄片含む)。柄片入。柄片に楔入。目釘入孔1ヵ所。木取り本体:柾目、柄:板目、楔:柾目	B	b2	6	21	167
2621	美々8遺跡XX	1997	114	道埋文	V-095-0259	c-66-9-b	862	近世	アイヌ	0B	早櫂握部	アスナロ	柾目		119.0	31.0	24.0	55.1	3点接合(目釘2点含む)。目釘入孔2ヵ所。角孔:寸法2.45cm×1.30cm	B	b2	6	21	167
2622	美々8遺跡XX	1997	114	道埋文	V-096-0260	c-67-51-a	10567	近世	アイヌ	0B	あか汲み片	ハリギリ	横木	○	(366.0)	178.0	81.0	(782.0)	5点接合。イトクバ付	B	b2	6	21	171
2623	美々8遺跡XX	1997	114	道埋文	V-096-0261	d-67-91-b.c	4967	近世	アイヌ	0B	あか汲み片	ハリギリ	横木	○	(233.0)	(101.0)	37.2	(270.1)	3点接合	B	b2	6	21	171
2624	美々8遺跡XX	1997	114	道埋文	V-097-0262	d-67-92-c.d	3329	近世	アイヌ	0B	あか汲み片	ハリギリ	横木		(270.0)	(120.0)	37.0	(328.0)	3点中1点実測	B	b2	6	21	171
2625	美々8遺跡XX	1997	114	道埋文	V-097-0263	d-67-92-a	4869	近世	アイヌ	0B	あか汲み片	ヤナギ	横木		260.5	(88.0)	(28.5)	(90.8)	12点接合。補修孔あり。保存処理後実測。計測値は保存処理後の値	B	b2	6	21	171
2626	美々8遺跡XX	1997	114	道埋文	V-097-0264	c-66-9-b	595	近世	アイヌ	0B	あか汲み片	キハダ	横木		(185.5)	(44.0)	(25.9)	(76.0)		B	b2	6	21	171
2627	美々8遺跡XX	1997	114	道埋文	V-098-0265	c-66-9-a.b	1063・3680	近世	アイヌ	0B	あか汲み片	ハンノキ	横木		(219.0)	(204.0)	(72.0)	(233.7)	8点接合。補修孔2対あり。保存処理後実測。計測は保存処理後の値	B	b2	6	21	171
2628	美々8遺跡XX	1997	114	道埋文	V-099-0266	c-67-00-a	7160	近世	アイヌ	0B	あか汲み片	ハンノキ	横木		(146.5)	132.0	45.0	(202.4)	底面測板	B	b2	6	21	171
2629	美々8遺跡XX	1997	114	道埋文	V-099-0267	c-67-00-a.b	6469	近世	アイヌ	0B	あか汲み片	ハンノキ	横木		(197.2)	(12.0)	(73.0)	(87.2)	4点接合	B	b2	6	21	171
2630	美々8遺跡XX	1997	114	道埋文	V-099-0268	c-66-19-b	2920	近世	アイヌ	0B	あか汲み片	ハンノキ	横木		(141.3)	(57.0)	(23.5)	(70.7)		B	b2	6	21	171
2631	美々8遺跡XX	1997	114	道埋文	V-099-0269	c-67-41-a	10617	近世	アイヌ	0B	あか汲み片	ハリギリ	横木		(142.0)	(70.0)	36.0	(74.7)	2点接合	B	b2	6	21	171
2632	美々8遺跡XX	1997	114	道埋文	V-099-0270	d-66-99-c	15446	近世	アイヌ	0B	あか汲み測板片	ハリギリ	横木	○	(140.0)	(57.0)	(28.0)	(45.6)		B	b2	6	21	171
2633	美々8遺跡XX	1997	114	道埋文	V-100-0271	c-66-27-b	15036	近世	アイヌ	0B	あか汲み片	アスナロ	横木		(156.0)	(44.0)	(34.0)	(77.7)		B	b2	6	21	171
2634	美々8遺跡XX	1997	114	道埋文	V-100-0272	c-67-00-a	15189	近世	アイヌ	0B	あか汲み測板片	ハリギリ	横木		(56.0)	(77.5)	(17.5)	(47.1)	2点接合(樹皮含む)。容器側板片？樹皮結束付	B	b2	6	21	171
2635	美々8遺跡XX	1997	114	道埋文	V-100-0273	c-66-29-a	1887	近世	アイヌ	0B	あか汲み測板片	ハリギリ	横木		(204.0)	(51.0)	(70.0)	(90.0)	3点接合。底板補修の木釘孔3ヵ所	B	b2	6	21	171
2636	美々8遺跡XX	1997	114	道埋文	V-100-0274	d-67-91-a	4850	近世	アイヌ	0B	あか汲み柄片	ハンノキ	横木		(157.0)	(31.0)	(34.0)	(72.4)		B	b2	6	21	171
2637	美々8遺跡XX	1997	114	道埋文	V-100-0275	c-66-28-a	1390	近世	アイヌ	0B	あか汲み柄片	カエデ	横木		(122.0)	(32.0)	(24.0)	(56.5)		B	b2	6	21	171
2638	美々8遺跡XX	1997	114	道埋文	V-100-0276	c-67-10-b	15153	近世	アイヌ	0B	あか汲み柄片	ハンノキ	横木		(161.0)	(39.0)	(48.0)	(139.5)	イトクバ付	B	b2	6	21	171

第６表　北海道内出土木製品属性一覧表（抜粋）

No.	遺跡名	報告年	報告書番号	調査機関	挿図番号	調査区遺構	遺物番号	時代1	時代2	対応層位	報告書種類名	樹種	木取り	焼痕	長(mm)	幅(mm)	厚(mm)	重量(g)	備考	分類1	分類2	分類3	分類4	分類5
2639	美々8遺跡XX	1997	114	道埋文	V-100-0277	c-67-10-c	15327	近世	アイヌ	0B	あか汲み柄片	ハンノキ	横木		(111.0)	22.5	31.0	(48.9)		B	b2	6	21	171
2640	美々8遺跡XX	1997	114	道埋文	V-101-0278	c-66-18-c.d	1832	近世	アイヌ	0B	あか汲み柄片	ハリギリ	横木	○	(206.0)	(38.0)	(48.0)	(230.0)		B	b2	6	21	171
2641	美々8遺跡XX	1997	114	道埋文	V-101-0279	c-67-41-d	15451	近世	アイヌ	0B	あか汲み柄片	モクレン	横木		(191.5)	(44.0)	(29.0)	(113.8)		B	b2	6	21	171
2642	美々8遺跡XX	1997	114	道埋文	V-101-0280	c-67-10-b	12539	近世	アイヌ	0B	あか汲み柄片	ハンノキ	横木		(208.0)	(73.0)	62.0	(227.3)	2点接合	B	b2	6	21	171
2643	美々8遺跡XX	1997	114	道埋文	V-102-0281	c-66-19-a	2588	近世	アイヌ	0B	あか汲み柄片	ハンノキ	横木		(134.0)	(70.0)	(48.5)	(158.0)	3点接合。把手部	B	b2	6	21	171
2644	美々8遺跡XX	1997	114	道埋文	V-102-0282	c-66-19-a	5807	近世	アイヌ	0B	あか汲み柄片	ハリギリ	横木		(159.0)	(415.0)	(30.0)	(77.3)	イトクパ付。把手部	B	b2	6	21	171
2645	美々8遺跡XX	1997	114	道埋文	V-102-0283	c-67-00-d	7175	近世	アイヌ	0B	あか汲み柄片	ハンノキ	横木		(161.0)	(30.0)	(65.0)	(76.0)	2点接合。把手部	B	b2	6	21	171
2646	美々8遺跡XX	1997	114	道埋文	V-103-0284	d-67-91-b.c	5263	近世	アイヌ	0B	回転式離頭銛中柄	カエデ	板目		232.2	19.7	16.7	39.2	1本式	B	b1	4	14	137
2647	美々8遺跡XX	1997	114	道埋文	V-103-0285	d-67-99-c.d	2279	近世	アイヌ	0B	回転式離頭銛中柄	アジサイ	半割		310.0	21.0	16.0	61.0	1本式	B	b1	4	14	137
2648	美々8遺跡XX	1997	114	道埋文	V-103-0286	c-66-19-d	2371	近世	アイヌ	0B	回転式離頭銛中柄	アジサイ	板目		313.0	19.5	14.0	46.0	1本式	B	b1	4	14	137
2649	美々8遺跡XX	1997	114	道埋文	V-103-0287	c-66-28-b	1229	近世	アイヌ	0B	回転式離頭銛中柄	キハダ？	1/4割		367.0	20.0	18.0	72.0	1本式	B	b1	4	14	137
2650	美々8遺跡XX	1997	114	道埋文	V-103-0288	c-67-10-c	15320	近世	アイヌ	0B	回転式離頭銛中柄	アジサイ	半割		335.0	23.0	16.0	66.4	1本式	B	b1	4	14	137
2651	美々8遺跡XX	1997	114	道埋文	V-103-0289	c-66-19-a	5519	近世	アイヌ	0B	回転式離頭銛中柄	コナラ	追柾		315.0	25.8	17.9	77.0	1本式	B	b1	4	14	137
2652	美々8遺跡XX	1997	114	道埋文	V-104-0290	c-66-9-c	409	近世	アイヌ	0B	回転式離頭銛中柄	アジサイ	半割		396.0	23.0	12.0	53.0	1本式	B	b1	4	14	137
2653	美々8遺跡XX	1997	114	道埋文	V-104-0291	c-67-10-b	15147	近世	アイヌ	0B	回転式離頭銛中柄	アジサイ	半割		385.0	22.0	12.0	57.7	1本式	B	b1	4	14	137
2654	美々8遺跡XX	1997	114	道埋文	V-104-0292	c-67-61-a	10366	近世	アイヌ	0B	回転式離頭銛中柄	アジサイ	1/4割		391.0	19.0	18.0	77.0	1本式	B	b1	4	14	137
2655	美々8遺跡XX	1997	114	道埋文	V-104-0293	d-67-91-c	5266	近世	アイヌ	0B	回転式離頭銛中柄	アジサイ	半割		430.3	19.0	16.0	71.6	1本式	B	b1	4	14	137
2656	美々8遺跡XX	1997	114	道埋文	V-105-0294	c-66-19-d	2065	近世	アイヌ	0B	回転式離頭銛中柄	アジサイ	半割		426.0	24.0	13.5	85.0	1本式	B	b1	4	14	137
2657	美々8遺跡XX	1997	114	道埋文	V-105-0295	d-67-91-a	5185	近世	アイヌ	0B	回転式離頭銛中柄	アジサイ	1/3割		433.0	19.0	17.0	83.4	1本式	B	b1	4	14	137
2658	美々8遺跡XX	1997	114	道埋文	V-105-0296	c-67-00-a	6445	近世	アイヌ	0B	回転式離頭銛中柄	アジサイ	半割		361.0	21.8	11.5	46.0	1本式	B	b1	4	14	137
2659	美々8遺跡XX	1997	114	道埋文	V-105-0297	c-66-9-b	173	近世	アイヌ	0B	回転式離頭銛中柄	アジサイ	1/3割		432.0	21.5	16.0	90.0	1本式	B	b1	4	14	137
2660	美々8遺跡XX	1997	114	道埋文	V-106-0298	c-66-19-d	2392	近世	アイヌ	0B	回転式離頭銛中柄片	ハシドイ	1/3割		(354.5)	22.0	17.0	(69.0)	2点接合。1本式	B	b1	4	14	137
2661	美々8遺跡XX	1997	114	道埋文	V-106-0299	c-66-9-c	408	近世	アイヌ	0B	回転式離頭銛中柄	アジサイ	板柾		406.0	17.0	18.0	70.0	1本式	B	b1	4	14	137
2662	美々8遺跡XX	1997	114	道埋文	V-106-0300	c-66-28-c	393	近世	アイヌ	0B	回転式離頭銛中柄片	アスナロ	柾目		(425.0)	20.0	12.0	(55.0)	1本式	B	b1	4	14	137
2663	美々8遺跡XX	1997	114	道埋文	V-106-0301	c-67-1-b	3427	近世	アイヌ	0B	回転式離頭銛中柄	アジサイ	半割		416.0	22.8	14.3	83.0	1本式	B	b1	4	14	137
2664	美々8遺跡XX	1997	114	道埋文	V-107-0302	c-66-19-d	5475	近世	アイヌ	0B	回転式離頭銛中柄片	ハシドイ	半割		(231.0)	12.7	12.0	(16.0)	2点接合。1本式	B	b1	4	14	137
2665	美々8遺跡XX	1997	114	道埋文	V-107-0303	c-66-9-b.c	2191	近世	アイヌ	0B	回転式離頭銛中柄基部片	アジサイ	半割		(242.0)	18.0	9.0	(22.4)	1本式	B	b1	4	14	137
2666	美々8遺跡XX	1997	114	道埋文	V-107-0304	c-67-10-b	15306	近世	アイヌ	0B	回転式離頭銛中柄片	アジサイ	半割		(347.0)	21.0	10.0	(41.1)	2点接合。1本式	B	b1	4	14	137
2667	美々8遺跡XX	1997	114	道埋文	V-107-0305	c-66-18-d	698	近世	アイヌ	0B	回転式離頭銛中柄片	アジサイ	半割		(344.5)	25.5	15.0	(70.4)	1本式	B	b1	4	14	137
2668	美々8遺跡XX	1997	114	道埋文	V-107-0306	c-67-02-c	15197	近世	アイヌ	0B	回転式離頭銛中柄切断品	アジサイ	1/4割		(193.0)	15.0	13.0	(15.3)	2点接合。1本式	B	b1	4	14	137
2669	美々8遺跡XX	1997	114	道埋文	V-107-0307	c-66-19-a	5543	近世	アイヌ	0B	回転式離頭銛中柄切断品	アジサイ	丸木		110.0	20.5	17.0	20.6		B	b1	4	14	137
2670	美々8遺跡XX	1997	114	道埋文	V-107-0308	c-66-29-c	278	近世	アイヌ	0B	回転式離頭銛中柄片	モクレン	1/3割		(129.0)	14.0	11.0	(9.0)	1本式	B	b1	4	14	137
2671	美々8遺跡XX	1997	114	道埋文	V-107-0309	c-66-9-c.d	913	近世	アイヌ	0B	回転式離頭銛中柄片	アジサイ	板目		(166.0)	21.0	18.0	(34.3)	1本式	B	b1	4	14	137
2672	美々8遺跡XX	1997	114	道埋文	V-107-0310	c-67-10-c	15328	近世	アイヌ	0B	回転式離頭銛中柄基部片	カエデ	1/4割		(168.0)	17.0	(23.0)	(33.8)	1本式	B	b1	4	14	137
2673	美々8遺跡XX	1997	114	道埋文	V-107-0311	d-66-99-d	2543	近世	アイヌ	0B	回転式離頭銛中柄基部	カツラ	1/3割		145.0	25.0	15.0	22.0	1本式	B	b1	4	14	137
2674	美々8遺跡XX	1997	114	道埋文	V-108-0312	c-566-19-a	2198	近世	アイヌ	0B	回転式離頭銛中柄	アジサイ	柾目		204.0	22.0	10.5	17.4	2本組式。短刻列付	B	b1	4	14	137
2675	美々8遺跡XX	1997	114	道埋文	V-108-0313	c-66-9-a	3678	近世	アイヌ	0B	回転式離頭銛中柄	カエデ	板目		215.0	27.5	15.5	26.2	3点接合。2本組式。短刻付	B	b1	4	14	137
2676	美々8遺跡XX	1997	114	道埋文	V-108-0314	c-67-10-c	15330	近世	アイヌ	0B	回転式離頭銛中柄	アジサイ	半割		247.0	20.0	12.0	22.4	2本組式。短刻付	B	b1	4	14	137
2677	美々8遺跡XX	1997	114	道埋文	V-108-0315	c-66-0-b	464	近世	アイヌ	0B	回転式離頭銛中柄	アジサイ	半割		234.0	34.0	13.0	26.0	2本組式	B	b1	4	14	137
2678	美々8遺跡XX	1997	114	道埋文	V-108-0316	d-67-91-d	5893	近世	アイヌ	0B	回転式離頭銛中柄片	アジサイ	1/3割		208.5	27.0	16.0	34.0	2本組式	B	b1	4	14	137
2679	美々8遺跡XX	1997	114	道埋文	V-108-0317	c-67-10	15111	近世	アイヌ	0B	回転式離頭銛中柄片	アジサイ	1/4割		(202.0)	30.0	16.0	(39.6)	2本組式	B	b1	4	14	137
2680	美々8遺跡XX	1997	114	道埋文	V-108-0318	c-66-9-c	588	近世	アイヌ	0B	回転式離頭銛中柄	アジサイ	半割		244.0	37.0	14.0	30.0	2本組式。短刻列付	B	b1	4	14	137
2681	美々8遺跡XX	1997	114	道埋文	V-109-0319	c-66-18-c	2235	近世	アイヌ	0B	回転式離頭銛中柄	アジサイ	半割		234.0	24.0	13.0	38.0	2本組式。短刻列付	B	b1	4	14	137
2682	美々8遺跡XX	1997	114	道埋文	V-109-0320	c-67-62-b	10363	近世	アイヌ	0B	回転式離頭銛中柄	アジサイ	半割		253.5	34.0	15.0	43.0	337とセット。2本組式	B	b1	4	14	137
2683	美々8遺跡XX	1997	114	道埋文	V-109-0321	c-66-28-b	14418	近世	アイヌ	0B	回転式離頭銛中柄	アジサイ	板目		259.2	34.0	11.2	25.3	2本組式。短刻列付	B	b1	4	14	137
2684	美々8遺跡XX	1997	114	道埋文	V-109-0322	c-66-19-b	2424	近世	アイヌ	0B	回転式離頭銛中柄	アジサイ	板目		284.0	14.0	15.5	29.0	2本組式	B	b1	4	14	137
2685	美々8遺跡XX	1997	114	道埋文	V-109-0323	c-66-9-a	2573	近世	アイヌ	0B	回転式離頭銛中柄片	アジサイ	半割		(296.0)	31.8	13.8	(41.7)	2本組式。短刻列付	B	b1	4	14	137
2686	美々8遺跡XX	1997	114	道埋文	V-110-0324	c-66-19-b	4228	近世	アイヌ	0B	回転式離頭銛中柄	アジサイ	半割		323.0	26.0	17.0	19.0	2本組式。階段状刻目列付	B	b1	4	14	137
2687	美々8遺跡XX	1997	114	道埋文	V-110-0325	c-66-9-d	1184	近世	アイヌ	0B	回転式離頭銛中柄片	アジサイ	板目		(312.5)	41.0	15.5	(49.2)	2本組式	B	b1	4	14	137
2688	美々8遺跡XX	1997	114	道埋文	V-110-0326	c-66-9-c	405	近世	アイヌ	0B	回転式離頭銛中柄	アジサイ	追柾		348.0	25.0	14.5	57.0	2本組式。短刻列付	B	b1	4	14	137
2689	美々8遺跡XX	1997	114	道埋文	V-110-0327	c-66-9-b	1610	近世	アイヌ	0B	回転式離頭銛中柄	アジサイ	半割		378.0	25.0	15.0	60.0	2本組式。短刻列付	B	b1	4	14	137
2690	美々8遺跡XX	1997	114	道埋文	V-111-0328	c-66-9-b	707	近世	アイヌ	0B	回転式離頭銛中柄片	アジサイ	1/3割		(460.0)	26.0	14.0	(80.0)	2本組式。短刻列付	B	b1	4	14	137
2691	美々8遺跡XX	1997	114	道埋文	V-111-0329	d-66-99-c	1995	近世	アイヌ	0B	回転式離頭銛中柄片	アジサイ	半割		(142.0)	22.0	13.0	(19.3)	2本組式	B	b1	4	14	137
2692	美々8遺跡XX	1997	114	道埋文	V-111-0330	c-66-9-d	1185	近世	アイヌ	0B	回転式離頭銛中柄片	コナラ	1/4割	○	(217.6)	23.0	24.5	(27.1)	2本組式	B	b1	4	14	137
2693	美々8遺跡XX	1997	114	道埋文	V-111-0331	c-67-00-b	8200	近世	アイヌ	0B	回転式離頭銛中柄片	アジサイ	半割		(203.5)	(35.0)	17.0	(442.0)	2点接合。2本組式	B	b1	4	14	137
2694	美々8遺跡XX	1997	114	道埋文	V-112-0332	c-67-10-c	15358	近世	アイヌ	0B	回転式離頭銛中柄先	ハシドイ	丸木		(55.0)	12.0	13.0	(4.4)		B	b1	4	14	137
2695	美々8遺跡XX	1997	114	道埋文	V-112-0333	d-66-99-b.c	2222	近世	アイヌ	0B	銛先状製品	モミ	丸木		(133.0)	23.0	28.0	(37.3)		B	b1	4	14	134
2696	美々8遺跡XX	1997	114	道埋文	V-112-0334	c-67-10-b	15310	近世	アイヌ	0B	回転式離頭銛中柄片	アジサイ	1/4割		(171.0)	21.0	15.0	(27.6)	2本組式	B	b1	4	14	137
2697	美々8遺跡XX	1997	114	道埋文	V-112-0335	c-66-9-d	2876	近世	アイヌ	0B	回転式離頭銛中柄片	アジサイ	半割		(159.0)	20.0	13.0	(20.4)	2本組式	B	b1	4	14	137
2698	美々8遺跡XX	1997	114	道埋文	V-112-0336	c-67-10-a.b	12063	近世	アイヌ	0B	回転式離頭銛中柄片	イチイ	板目		(175.0)	20.5	16.5	(33.6)	2本組式	B	b1	4	14	137
2699	美々8遺跡XX	1997	114	道埋文	V-112-0337	c-67-62-b	10364	近世	アイヌ	0B	回転式離頭銛中柄片	アジサイ	半割		(183.0)	(24.5)	(14.5)	(26.0)	320とセット。2本組式	B	b1	4	14	137
2700	美々8遺跡XX	1997	114	道埋文	V-112-0338	c-67-10-b	9727	近世	アイヌ	0B	回転式離頭銛中柄片	アジサイ	半割		(287.0)	20.5	160.0	(54.0)	1本式	B	b1	4	14	137
2701	美々8遺跡XX	1997	114	道埋文	V-112-0339	d-67-10-b	5950	近世	アイヌ	0B	回転式離頭銛中柄片	カツラ	半割		(272.0)	22.0	18.0	(49.0)	2本組式	B	b1	4	14	137
2702	美々8遺跡XX	1997	114	道埋文	V-113-0340	c-66-18-c	15414	近世	アイヌ	0B	回転式離頭銛中柄基部片	アジサイ	1/4割		(81.0)	15.0	13.0	(7.0)	2本組式。短刻列付	B	b1	4	14	137
2703	美々8遺跡XX	1997	114	道埋文	V-113-0341	c-67-00-a	7191	近世	アイヌ	0B	回転式離頭銛中柄基部	アジサイ	半割		103.0	24.5	14.0	13.3	2本組式。短刻列付	B	b1	4	14	137
2704	美々8遺跡XX	1997	114	道埋文	V-113-0342	c-66-9-b	889	近世	アイヌ	0B	回転式離頭銛中柄片	アジサイ	板目		(114.0)	(14.5)	(11.5)	(7.6)	2本組式	B	b1	4	14	137
2705	美々8遺跡XX	1997	114	道埋文	V-113-0343	c-66-18-c	15413	近世	アイヌ	0B	回転式離頭銛中柄基部片	ヤナギ	1/4割		(115.0)	18.0	14.0	(16.3)	2本組式	B	b1	4	14	137
2706	美々8遺跡XX	1997	114	道埋文	V-113-0344	c-66-19-b	4669	近世	アイヌ	0B	回転式離頭銛中柄片	アサダ	板目		(122.0)	30.0	16.0	(27.1)	2本組式。短刻列付	B	b1	4	14	137
2707	美々8遺跡XX	1997	114	道埋文	V-113-0345	c-66-9-c	15069	近世	アイヌ	0B	回転式離頭銛中柄片	カエデ	1/4割	○	(135.0)	16.0	14.0	(17.0)	2本組式	B	b1	4	14	137

第６表　北海道内出土木製品属性一覧表（抜粋）

№.	遺跡名	報告年	報告書番号	調査機関	挿図番号	調査区遺構	遺物番号	時代1	時代2	対応層位	報告書種類名	樹種	木取り	焼痕	長(mm)	幅(mm)	厚(mm)	重量(g)	備考	分類1	分類2	分類3	分類4	分類5
2708	美々8遺跡XX	1997	114	道埋文	V-113-0346	c-66-9-b	15418	近世	アイヌ	0B	回転式離頭銛中柄基部片	カエデ	1/4割		(119.0)	33.0	22.0	(35.2)	2本組式	B	b1	4	14	137
2709	美々8遺跡XX	1997	114	道埋文	V-113-0347	c-66-19-b	4693	近世	アイヌ	0B	回転式離頭銛中柄基部片	クワ？	丸木		(121.0)	19.0	15.0	(18.6)	2本組式。階段状刻目列付	B	b1	4	14	137
2710	美々8遺跡XX	1997	114	道埋文	V-113-0348	c-67-00-c	8535	近世	アイヌ	0B	回転式離頭銛中柄基部片	アジサイ	半割		(232.0)	(22.5)	9.0	(21.9)	2本組式。短刻列付	B	b1	4	14	137
2711	美々8遺跡XX	1997	114	道埋文	V-114-0349	c-67-10-b	12415	近世	アイヌ	0B	回転式離頭銛指掛部	アジサイ	丸木		61.5	36.0	21.5	13.4	4点接合(樹皮巻含む)。イトクバ付。樹皮巻付。目釘孔1ヵ所	B	b1	4	14	141
2712	美々8遺跡XX	1997	114	道埋文	V-114-0350	c-66-9-b	572	近世	アイヌ	0B	回転式離頭銛指掛部片	サクラ	柾目		71.0	40.0	22.0	(15.0)	4点接合	B	b1	4	14	141
2713	美々8遺跡XX	1997	114	道埋文	V-114-0351	c-66-8-c	945	近世	アイヌ	0B	回転式離頭銛指掛部	クワ？	丸木		83.0	40.0	24.0	(29.7)		B	b1	4	14	141
2714	美々8遺跡XX	1997	114	道埋文	V-114-0352	d-66-99-b	2496	近世	アイヌ	0B	回転式離頭銛指掛部片	ツル性植物(ブドウ・サルナシ以外	丸木		(87.0)	33.0	21.5	(18.7)	3点接合	B	b1	4	14	141
2715	美々8遺跡XX	1997	114	道埋文	V-114-0353	c-66-29-a	2100	近世	アイヌ	0B	回転式離頭銛指掛部片	アスナロ	追柾		(71.0)	(27.0)	(22.0)	(13.4)	2点接合。イトクバ付。	B	b1	4	14	141
2716	美々8遺跡XX	1997	114	道埋文	V-114-0354	d-66-99-d	15450	近世	アイヌ	0B	回転式離頭銛指掛部片	ヤナギ	丸木		49.0	(17.0)	(21.0)	(5.6)	3点接合	B	b1	4	14	141
2717	美々8遺跡XX	1997	114	道埋文	V-114-0355	c-66-29-d	285	近世	アイヌ	0B	回転式離頭銛指掛部	ヤナギ	丸木		68.0	46.0	33.5	(33.0)		B	b1	4	14	141
2718	美々8遺跡XX	1997	114	道埋文	V-114-0356	c-66-9-c	362	近世	アイヌ	0B	回転式離頭銛指掛部	ハンノキ	丸木		75.0	51.2	35.0	(21.7)	4点接合。イトクバ付。保存処理後実測。計測値は保存処理後の値	B	b1	4	14	141
2719	美々8遺跡XX	1997	114	道埋文	V-115-0357	d-66-99-c	2815	近世	アイヌ	0B	回転式離頭銛指掛部	アジサイ	丸木		91.8	41.0	28.4	57.2		B	b1	4	14	141
2720	美々8遺跡XX	1997	114	道埋文	V-115-0358	c-67-10-b	9713	近世	アイヌ	0B	回転式離頭銛指掛部	アジサイ	丸木		84.0	3.6	39.0	75.9		B	b1	4	14	141
2721	美々8遺跡XX	1997	114	道埋文	V-115-0359	c-66-48-a	13795	近世	アイヌ	0B	回転式離頭銛指掛部片	ハコヤナギ	丸木		(72.0)	(48.0)	41.0	(62.8)	3点接合	B	b1	4	14	141
2722	美々8遺跡XX	1997	114	道埋文	V-115-0360	d-67-91-d	5003	近世	アイヌ	0B	回転式離頭銛指掛部片	ヤナギ	丸木		(80.0)	42.0	43.0	(65.7)		B	b1	4	14	141
2723	美々8遺跡XX	1997	114	道埋文	V-115-0361	c-67-00-b	6655	近世	アイヌ	0B	回転式離頭銛指掛部片	ハンノキ	丸木		(70.0)	(40.0)	34.5	(46.8)	2点接合	B	b1	4	14	141
2724	美々8遺跡XX	1997	114	道埋文	V-115-0362	c-66-18-c	1297	近世	アイヌ	0B	回転式離頭銛指掛部	サルナシ？	丸木		81.0	39.0	34.0	45.4		B	b1	4	14	141
2725	美々8遺跡XX	1997	114	道埋文	V-115-0363	c-66-18-a	522	近世	アイヌ	0B	回転式離頭銛指掛部片	コナラ	丸木		113.6	46.0	28.9	(68.0)		B	b1	4	14	141
2726	美々8遺跡XX	1997	114	道埋文	V-116-0364	c-66-19-d	2303	近世	アイヌ	0B	魚突鉤銛台部ミニチュア片	アジサイ	板柾		(92.0)	7.0	6.5	(2.8)		A	a	3	10	114
2727	美々8遺跡XX	1997	114	道埋文	V-116-0365	c-66-19-d	2301	近世	アイヌ	0B	魚突鉤銛台部ミニチュア片	アジサイ	板目		139.0	8.0	5.0	3.2		A	a	3	10	114
2728	美々8遺跡XX	1997	114	道埋文	V-116-0366	c-66-9-d	15367	近世	アイヌ	0B	魚突鉤銛台部片	モクレン	板柾		(90.0)	12.0	10.0	(6.8)		B	b1	4	14	140
2729	美々8遺跡XX	1997	114	道埋文	V-116-0367	c-66-8-c	1379	近世	アイヌ	0B	魚突鉤銛台部	アジサイ	半割		270.0	15.8	12.9	32.4	樹皮紐巻痕あり	B	b1	4	14	140
2730	美々8遺跡XX	1997	114	道埋文	V-116-0368	d-66-99-c	2540	近世	アイヌ	0B	魚突鉤銛台部	キハダ	丸木		340.0	25.0	24.0	96.1	2点接合。短刻列付	B	b1	4	14	140
2731	美々8遺跡XX	1997	114	道埋文	V-116-0369	c-66-18-c	838	近世	アイヌ	0B	魚突鉤銛台部片	ハコヤナギ	丸木		(324.0)	27.0	27.0	(128.5)	4点接合	B	b1	4	14	140
2732	美々8遺跡XX	1997	114	道埋文	V-116-0370	c-66-19-b	2937	近世	アイヌ	0B	魚突鉤銛台部切断品	ナナカマド？リンゴ？	丸木		141.0	24.0	(20.0)	(40.0)		B	b1	4	14	140
2733	美々8遺跡XX	1997	114	道埋文	V-117-0371	d-67-91-b,c	5239	近世	アイヌ	0B	魚突鉤銛台部未製品片	ヤナギ	丸木		(498.5)	16.0	16.0	(80.1)	7点中5点接合5点実測。残り2点、接合の可能性あり	B	b1	4	14	140
2734	美々8遺跡XX	1997	114	道埋文	V-117-0372	c-66-10-b	2929	近世	アイヌ	0B	魚突鉤銛台部片	カエデ	1/4割	○	(252.0)	22.5	2.5	(67.0)	3点接合。イトクバ付。	B	b1	4	14	140
2735	美々8遺跡XX	1997	114	道埋文	V-117-0373	d-67-82-a	15224	近世	アイヌ	0B	魚突鉤銛台基部片	トネリコ	丸木		(101.0)	15.0	17.0	(17.4)	ベルト出土	B	b1	4	14	140
2736	美々8遺跡XX	1997	114	道埋文	V-117-0374	c-66-9-a	4294	近世	アイヌ	0B	魚突鉤銛台基部切断品	アジサイ	板目		195.0	23.0	12.0	(34.4)		B	b1	4	14	140
2737	美々8遺跡XX	1997	114	道埋文	V-117-0375	d-66-99-b	2223	近世	アイヌ	0B	魚突鉤銛台基部切断品	アジサイ	丸木		218.0	24.0	18.5	45.8	短刻付	B	b1	4	14	140
2738	美々8遺跡XX	1997	114	道埋文	V-117-0376	c-66-19-b	2932	近世	アイヌ	0B	魚突鉤銛台基部片	モクレン	板目		(141.0)	38.0	24.0	(66.9)		B	b1	4	14	140
2739	美々8遺跡XX	1997	114	道埋文	V-117-0377	c-66-19-d	2300	近世	アイヌ	0B	魚突鉤銛台基部切断品	モミ	丸木	○	168.0	20.0	18.0	36.6		B	b1	4	14	140
2740	美々8遺跡XX	1997	114	道埋文	V-117-0378	c-66-19-b	15013	近世	アイヌ	0B	回転式離頭銛中柄・魚突鉤銛台/基部切断品	カエデ	追柾		74.0	16.0	6.0	3.4		B	b1	4	14	137
2741	美々8遺跡XX	1997	114	道埋文	V-118-0379	d-66-99-c	2000	近世	アイヌ	0B	回転式離頭銛中柄・魚突鉤銛台/基部切断品	アジサイ	半割		177.5	22.0	12.0	26.4		B	b1	4	14	137
2742	美々8遺跡XX	1997	114	道埋文	V-118-0380	d-67-81-c	3163	近世	アイヌ	0B	回転式離頭銛中柄・魚突鉤銛台/基部切断品	スギ	追柾		275.3	25.5	16.8	102.1		B	b1	4	14	137
2743	美々8遺跡XX	1997	114	道埋文	V-118-0381	c-67-10-a	8928	近世	アイヌ	0B	回転式離頭銛中柄・魚突鉤銛台/基部切断品	アジサイ	丸木		(260.0)	18.0	17.0	(44.0)		B	b1	4	14	137
2744	美々8遺跡XX	1997	114	道埋文	V-118-0382	c-66-9-b	620	近世	アイヌ	0B	回転式離頭銛中柄・魚突鉤銛台/基部切断品	モミ	丸木		135.0	20.0	18.0	32.5		B	b1	4	14	137
2745	美々8遺跡XX	1997	114	道埋文	V-118-0383	c-67-00-a	7174	近世	アイヌ	0B	魚突鉤銛棹(柄)片	コナラ	丸木		(363.0)	29.0	27.0	(166.5)		B	b1	4	14	139
2746	美々8遺跡XX	1997	114	道埋文	V-119-0384	c-66-28-a	15397	近世	アイヌ	0B	魚突鉤銛棹(柄)片	サクラ	板柾		(291.0)	26.0	24.5	(140.0)		B	b1	4	14	139
2747	美々8遺跡XX	1997	114	道埋文	V-119-0385	c-67-00-b	7858	近世	アイヌ	0B	魚突鉤銛棹(柄)片	キハダ	丸木		(322.0)	32.0	28.0	(171.4)		B	b1	4	14	139
2748	美々8遺跡XX	1997	114	道埋文	V-119-0386	c-66-9-b	429	近世	アイヌ	0B	回転式離頭銛中柄・魚突鉤銛台/棹(柄)切断品	トネリコ	丸木		567.0	31.0	30.0	324.0		B	b1	4	14	139
2749	美々8遺跡XX	1997	114	道埋文	V-119-0387	c-67-10-d	9659	近世	アイヌ	0B	回転式離頭銛中柄・魚突鉤銛台/棹(柄)	サクラ	板柾		679.0	24.0	24.0	230.0	3点接合	B	b1	4	14	139
2750	美々8遺跡XX	1997	114	道埋文	V-120-0388	c-67-10-b,c-67-11-a	9709	近世	アイヌ	0B	回転式離頭銛中柄・魚突鉤銛台/棹(柄)	サクラ	丸木		1018.0	32.0	32.0	660.0		B	b1	4	14	139
2751	美々8遺跡XX	1997	114	道埋文	V-120-0389	d-67-91-a	5181	近世	アイヌ	0B	回転式離頭銛中柄・魚突鉤銛台/棹(柄)片	サクラ	丸木		(828.0)	33.0	35.0	(640.0)	2点接合	B	b1	4	14	139
2752	美々8遺跡XX	1997	114	道埋文	V-120-0390	c-67-02-a	4944	近世	アイヌ	0B	魚突鉤銛棹(柄)	ヤナギ	丸木		1216.0	34.0	31.0	740.0		B	b1	4	14	139
2753	美々8遺跡XX	1997	114	道埋文	V-120-0391	c-67-00-c	12595	近世	アイヌ	0B	回転式離頭銛中柄・魚突鉤銛台/棹(柄)片	コナラ	板柾		(667.0)	17.0	14.0	(100.0)		B	b1	4	14	139
2754	美々8遺跡XX	1997	114	道埋文	V-120-0392	d-67-91-b	5329	近世	アイヌ	0B	魚突鉤銛棹(柄)片	トネリコ	丸木		(1461.5)	32.0	32.5	(765.0)	5点接合	B	b1	4	14	139
2755	美々8遺跡XX	1997	114	道埋文	V-120-0393	c-67-00-c,d	7574	近世	アイヌ	0B	魚突鉤銛棹(柄)片	モミ	丸木		(737.0)	37.0	36.0	(625.0)	4点接合	B	b1	4	14	139
2756	美々8遺跡XX	1997	114	道埋文	V-120-0394	d-67-81-b,d-967-71-c	3991	近世	アイヌ	0B	回転式離頭銛中柄・魚突鉤銛台/棹(柄)片	ハンノキ	丸木		(1723.0)	31.0	30.0	(1020.0)	2点接合	B	b1	4	14	139
2757	美々8遺跡XX	1997	114	道埋文	V-120-0395	c-67-61-a	10167	近世	アイヌ	0B	魚突鉤銛棹(柄)片	ヤナギ	丸木		(617.0)	39.0	34.0	(510.0)	2点接合	B	b1	4	14	139
2758	美々8遺跡XX	1997	114	道埋文	V-120-0396	c-67-61-a,c,d	10163	近世	アイヌ	0B	回転式離頭銛棹(柄)片	シナノキ	板柾	○	(2395.0)	29.0	29.0	(1355.0)	2点接合	B	b1	4	14	138
2759	美々8遺跡XX	1997	114	道埋文	V-121-0397	c-66-18c-c	15468	近世	アイヌ	0B	矢中柄片	ハシドイ	板柾		(82.0)	11.0	10.0	(5.4)		B	b1	4	13	126
2760	美々8遺跡XX	1997	114	道埋文	V-121-0398	c-67-02-c	3357	近世	アイヌ	0B	矢中柄	アジサイ	板柾		110.0	10.1	9.8	5.6		B	b1	4	13	126
2761	美々8遺跡XX	1997	114	道埋文	V-121-0399	c-67-12-b	2647	近世	アイヌ	0B	矢中柄	ハギ？	丸木		135.0	14.0	14.0	15.0		B	b1	4	13	126
2762	美々8遺跡XX	1997	114	道埋文	V-121-0400	c-66-18-b	2433	近世	アイヌ	0B	矢中柄	アジサイ	半割		147.5	11.5	11.0	10.0		B	b1	4	13	126
2763	美々8遺跡XX	1997	114	道埋文	V-121-0401	c-66-19-d	2296	近世	アイヌ	0B	矢片	アジサイ	板柾		(68.0)	13.0	12.5	(5.5)	鳥用？	B	b1	4	13	123
2764	美々8遺跡XX	1997	114	道埋文	V-121-0402	c-66-9-d	15371	近世	アイヌ	0B	矢片	カバノキ	1/4割		(76.5)	17.5	14.0	(10.5)	鳥用？イトクバ付。	B	b1	4	13	123
2765	美々8遺跡XX	1997	114	道埋文	V-121-0403	c-66-9-c	403	近世	アイヌ	0B	矢	カエデ	丸木		94.0	17.1	17.7	12.0	鳥用？	B	b1	4	13	123

第６表　北海道内出土木製品属性一覧表（抜粋）

No.	遺跡名	報告年	報告書番号	調査機関	挿図番号	調査区遺構	遺物番号	時代1	時代2	対応層位	報告書種類名	樹種	木取り	焼痕	長(mm)	幅(mm)	厚(mm)	重量(g)	備考	分類1	分類2	分類3	分類4	分類5
2766	美々8遺跡XX	1997	114	道埋文	V-121-0404	d-67-92-a	15231	近世	アイヌ	0B	矢中柄片	アジサイ	板柾		(138.8)	15.0	13.5	(13.9)	鳥用？	B	b1	4	13	126
2767	美々8遺跡XX	1997	114	道埋文	V-121-0405	c-66-9-d	2564	近世	アイヌ	0B	矢片	イチイ	柾目		(66.5)	13.0	12.0	(4.8)	鳥用？イトクバ付。	B	b1	4	13	123
2768	美々8遺跡XX	1997	114	道埋文	V-121-0406	c-66-9-c	402	近世	アイヌ	0B	矢	ハシドイ？	丸木		73.2	17.0	16.4	7.0	鳥用？	B	b1	4	13	123
2769	美々8遺跡XX	1997	114	道埋文	V-121-0407	d-66-99-c	2513	近世	アイヌ	0B	矢	アスナロ	板柾		51.0	9.0	8.5	1.8	鳥用？	B	b1	4	13	123
2770	美々8遺跡XX	1997	114	道埋文	V-121-0408	c-66-18-c	15296	近世	アイヌ	0B	矢片	ハシドイ	丸木		(56.4)	13.0	14.0	(5.8)	鳥用？	B	b1	4	13	123
2771	美々8遺跡XX	1997	114	道埋文	V-121-0409	c-66-9-d	15372	近世	アイヌ	0B	矢片	コナラ	1/4割		(65.0)	15.0	13.0	(8.0)	鳥用？	B	b1	4	13	123
2772	美々8遺跡XX	1997	114	道埋文	V-121-0410	c-66-9-a	15423	近世	アイヌ	0B	矢片	ヤナギ	板柾		(67.3)	16.0	16.0	(10.5)	線刻付	B	b1	4	13	123
2773	美々8遺跡XX	1997	114	道埋文	V-121-0411	c-66-28-b	15079	近世	アイヌ	0B	矢片	コナラ	丸木		(88.0)	16.0	15.5	(8.8)	鳥用？	B	b1	4	13	123
2774	美々8遺跡XX	1997	114	道埋文	V-121-0412	c-66-19-a	5535	近世	アイヌ	0B	矢片	ハギ	丸木		(90.0)	14.0	15.0	(10.4)	鳥用？	B	b1	4	13	123
2775	美々8遺跡XX	1997	114	道埋文	V-121-0413	c-66-18-d	2910	近世	アイヌ	0B	矢	アジサイ	追柾		108.0	14.0	12.3	9.7	鳥用？	B	b1	4	13	123
2776	美々8遺跡XX	1997	114	道埋文	V-121-0414	c-66-18-b	2091	近世	アイヌ	0B	矢片	アジサイ	板目		(102.0)	10.0	13.0	(9.2)	鳥用？イトクバ付。	B	b1	4	13	123
2777	美々8遺跡XX	1997	114	道埋文	V-121-0415	d-66-99-b	2536	近世	アイヌ	0B	矢中柄片	アジサイ	板柾		(91.5)	10.0	8.0	(4.2)	イトクバ付。	B	b1	4	13	126
2778	美々8遺跡XX	1997	114	道埋文	V-121-0416	d-67-91-a	4975	近世	アイヌ	0B	矢	アジサイ	1/4割		129.0	8.0	7.0	4.4		B	b1	4	13	123
2779	美々8遺跡XX	1997	114	道埋文	V-121-0417	c-66-19-b	3947	近世	アイヌ	0B	矢	ハシドイ	丸木		122.0	16.0	15.5	17.1	鳥用？	B	b1	4	13	123
2780	美々8遺跡XX	1997	114	道埋文	V-121-0418	c-66-9-a	866	近世	アイヌ	0B	矢	アジサイ	1/3割		131.0	18.0	11.0	9.8	鳥用？	B	b1	4	13	123
2781	美々8遺跡XX	1997	114	道埋文	V-122-0419	d-67-81-b,c d	2993	近世	アイヌ	0B	矢柄	モミ	板柾		320.0	9.0	8.5	15.7	2点接合(樹皮巻含む)。極細帯状樹皮巻付	B	b1	4	13	124
2782	美々8遺跡XX	1997	114	道埋文	V-122-0420	c-67-32-d	10298	近世	アイヌ	0B	矢柄片	アスナロ	板柾	○	(379.0)	8.0	8.7	(22.0)		B	b1	4	13	124
2783	美々8遺跡XX	1997	114	道埋文	V-122-0421	c-67-32-d	10275	近世	アイヌ	0B	矢柄	モミ	板柾		415.0	9.0	9.0	(18.6)	3点接合	B	b1	4	13	124
2784	美々8遺跡XX	1997	114	道埋文	V-122-0422	c-66-19-d	2376	近世	アイヌ	0B	矢柄片？	イネ科(ササ)	環		(181.0)	10.0	10.0	(12.0)	2点接合。環状竹製品	B	b1	4	13	124
2785	美々8遺跡XX	1997	114	道埋文	V-122-0423	c-66-19-a,b	4698	近世	アイヌ	0B	矢柄？	ハギ	丸木	○	117.0	7.0	7.0	3.9		B	b1	4	13	124
2786	美々8遺跡XX	1997	114	道埋文	V-122-0424	c-66-9-c	15426	近世	アイヌ	0B	矢筈片？	カエデ	板目		(45.9)	18.0	13.5	(7.7)	大型	B	b1	4	13	125
2787	美々8遺跡XX	1997	114	道埋文	V-122-0425	c-67-10-b	15318	近世	アイヌ	0B	矢筈切断品	モミ	板目		109.5	20.0	12.5	11.1	大型	B	b1	4	13	125
2788	美々8遺跡XX	1997	114	道埋文	V-122-0426	c-66-19-a	6075	近世	アイヌ	0B	矢筈片	アジサイ	丸木		(86.5)	18.0	16.0	(18.0)		B	b1	4	13	125
2789	美々8遺跡XX	1997	114	道埋文	V-123-0427	c-67-40-c,c-67-50-b	10571	近世	アイヌ	0B	弓片	イチイ	丸木		(723.0)	34.2	24.0	(270.0)		B	b1	4	13	121
2790	美々8遺跡XX	1997	114	道埋文	V-123-0428	c-67-02-c	3354	近世	アイヌ	0B	弓片	ニシキギ	1/4割		(308.0)	(20.5)	(20.0)	(74.2)	13点中11点接合と2点接合13点実測(樹皮巻8点含む)。細帯樹皮巻付。樹皮巻痕多数あり。0.55cm。他に樹皮破片多数あり。計測値は推定値。	B	b1	4	13	121
2791	美々8遺跡XX	1997	114	道埋文	V-123-0429	c-67-10-b	15433	近世	アイヌ	0B	弓片	イチイ	板柾	○	(72.0)	(15.5)	(17.2)	(11.5)	2点接合(樹皮巻含む)。樹皮巻付。	B	b1	4	13	121
2792	美々8遺跡XX	1997	114	道埋文	V-123-0430	c-67-02-b	4954	近世	アイヌ	0B	テン捕り罠切断品片？	モクレン	柾目		(181.5)	18.0	44.0	(73.2)		B	b1	4	13	132
2793	美々8遺跡XX	1997	114	道埋文	V-123-0431	c-66-9-a	15064	近世	アイヌ	0B	仕掛弓部ミニチュア片	アスナロ	柾目		(113.6)	(18.3)	4.1	(6.5)	線刻付	B	b1	4	13	130
2794	美々8遺跡XX	1997	114	道埋文	V-123-0432	c-66-19-a	2744	近世	アイヌ	0B	仕掛弓部ミニチュア	スギ	柾目		158.5	14.5	3.0	6.0		B	b1	4	13	130
2795	美々8遺跡XX	1997	114	道埋文	V-124-0433	c-67-10-c	8749	近世	アイヌ	0B	矢筒翼	ハリギリ	追柾		316.0	107.0	60.0	334.8	3点接合(樹皮巻2点含む)。則縁イトクバ付。細帯樹皮巻(結束式)付。樹皮なしの計測値は長さ30.60cm×幅8.80cm×厚さ1.90cm。	B	b1	4	13	128
2796	美々8遺跡XX	1997	114	道埋文	V-124-0434	c-66-18-b	1482	近世	アイヌ	0B	矢筒翼片	コナラ	板目		300.0	(40.0)	19.0	(120.6)	2点接合。側縁イトクバ付	B	b1	4	13	128
2797	美々8遺跡XX	1997	114	道埋文	V-124-0435	c-66-18-b	15052	近世	アイヌ	0B	矢筒翼片	ハリギリ	柾目		218.0	(67.5)	18.0	(120.4)	2点接合。彫刻付。	B	b1	4	13	128
2798	美々8遺跡XX	1997	114	道埋文	V-125-0436	d-67-81-b	3182	近世	アイヌ	0B	矢筒翼	ハリギリ	追柾		412.0	84.0	23.0	480.0	5ヵ所角孔あり。側縁イトクバ付	B	b1	4	13	128
2799	美々8遺跡XX	1997	114	道埋文	V-125-0437	c-66-8-b	1144	近世	アイヌ	0B	矢筒翼	アスナロ	柾目		245.0	81.0	11.0	117.0		B	b1	4	13	128
2800	美々8遺跡XX	1997	114	道埋文	V-125-0438	c-66-9-b	717	近世	アイヌ	0B	矢筒翼片	ハンノキ	追柾		(187.0)	(53.0)	17.0	(80.9)	側縁イトクバ付	B	b1	4	13	128
2801	美々8遺跡XX	1997	114	道埋文	V-125-0439	c-66-18-d	14421	近世	アイヌ	0B	矢筒翼片？	カツラ	板目		(123.5)	63.9	16.0	(71.5)	ベルト出土。2点接合	B	b1	4	13	128
2802	美々8遺跡XX	1997	114	道埋文	V-126-0440	c-66-19-d	2048	近世	アイヌ	0B	鐔	カエデ	柾目		63.0	54.0	12.0	26.0		A	a	1	4	25
2803	美々8遺跡XX	1997	114	道埋文	V-126-0441	d-66-99-c	2541	近世	アイヌ	0B	刀柄	カエデ	柾目		221.0	51.5	25.0	(45.0)	10点接合(樹皮巻含む)。黒漆塗。樹皮巻付。釘孔11ヶ所内，銅釘1ヶ所，鉄釘1ヶ所。保存処理後実測。計測値は保存処理後の値。	A	a	1	4	26
2804	美々8遺跡XX	1997	114	道埋文	V-126-0442	d-66-99-c,d	2784	近世	アイヌ	0B	山刀(タシロ)柄	カエデ	柾目		191.0	46.0	24.0	(109.2)	4点接合(目釘2点と樹皮巻ふくむ)。細帯条樹皮巻(頭部挿入式)，目釘入孔2ヶ所付。	A	a	1	4	26
2805	美々8遺跡XX	1997	114	道埋文	V-126-0443	c-66-19-a	15181	近世	アイヌ	0B	小刀柄片	カエデ	柾目		(102.0)	28.5	12.5	(21.3)	イトクバ付。罫引線あり	A	a	1	4	27
2806	美々8遺跡XX	1997	114	道埋文	V-126-0444	c-66-28-c	281	近世	アイヌ	0B	小刀柄	アスナロ	板目		91.5	35.0	15.0	26.2	罫引線あり	A	a	1	4	27
2807	美々8遺跡XX	1997	114	道埋文	V-126-0445	c-66-8-c	15470	近世	アイヌ	0B	小刀柄	カエデ	追柾		89.0	34.6	14.0	(20.3)	罫引線あり	A	a	1	4	27
2808	美々8遺跡XX	1997	114	道埋文	V-127-0446	c-66-28-c	518	近世	アイヌ	0B	小刀柄	スギ	追柾		95.1	23.3	14.2	24.0		A	a	1	4	27
2809	美々8遺跡XX	1997	114	道埋文	V-127-0447	c-66-18-b	1869	近世	アイヌ	0B	小刀柄片	カエデ	柾目		107.0	33.0	13.0	(22.0)		A	a	1	4	27
2810	美々8遺跡XX	1997	114	道埋文	V-127-0448	c-66-9-c	219	近世	アイヌ	0B	小刀柄片	カエデ	柾目		(122.5)	24.0	15.0	(28.0)	2点接合	A	a	1	4	27
2811	美々8遺跡XX	1997	114	道埋文	V-127-0449	c-66-19-a	5503	近世	アイヌ	0B	小刀柄	カエデ	柾目		114.0	31.0	15.0	24.0	サビ付着。刻み付	A	a	1	4	27
2812	美々8遺跡XX	1997	114	道埋文	V-127-0450	d-66-99-b	2842	近世	アイヌ	0B	小刀柄	アスナロ	追柾		122.0	30.0	13.5	29.2		A	a	1	4	27
2813	美々8遺跡XX	1997	114	道埋文	V-127-0451	c-66-19-a	5567	近世	アイヌ	0B	小刀柄	アスナロ	柾目		111.0	33.5	16.0	32.8		A	a	1	4	27
2814	美々8遺跡XX	1997	114	道埋文	V-127-0452	c-66-18-c	15462	近世	アイヌ	0B	小刀柄片	カバノキ	板目		131.0	41.0	17.7	(50.2)		A	a	1	4	27
2815	美々8遺跡XX	1997	114	道埋文	V-127-0453	d-66-99-d	2797	近世	アイヌ	0B	小刀柄	イチイ	柾目		129.0	37.0	16.0	35.0	彫刻付	A	a	1	4	27
2816	美々8遺跡XX	1997	114	道埋文	V-127-0454	d-66-99-c,d-67-90-d	1975	近世	アイヌ	0B	小刀柄	カエデ	半割		146.0	38.0	17.5	42.5		A	a	1	4	27
2817	美々8遺跡XX	1997	114	道埋文	V-128-0455	c-66-28-a	846	近世	アイヌ	0B	小刀柄片	カエデ	柾目		147.0	38.0	19.0	(71.7)		A	a	1	4	27
2818	美々8遺跡XX	1997	114	道埋文	V-128-0456	d-66-99-c	2051	近世	アイヌ	0B	小刀柄片	カエデ	板目		(141.0)	35.0	16.5	(52.0)		A	a	1	4	27
2819	美々8遺跡XX	1997	114	道埋文	V-128-0457	c-66-19-a	15082	近世	アイヌ	0B	小刀柄片	アスナロ	柾目		106.2	(25.1)	(12.0)	(19.7)	彫刻付き	A	a	1	4	27
2820	美々8遺跡XX	1997	114	道埋文	V-128-0458	c-67-10-a	6802	近世	アイヌ	0B	小刀柄片	モクレン(コブシ)	板目		(116.5)	24.0	14.0	(25.0)		A	a	1	4	27
2821	美々8遺跡XX	1997	114	道埋文	V-128-0459	d-67-90-b	6327	近世	アイヌ	0B	小刀柄片	カエデ目釘：アジサイ	柾目		106.0	25.0	10.5	(17.6)	3点接合(目釘含む)。イトクバ付。木釘孔7ヶ所。他に目釘孔1ヶ所。	A	a	1	4	27
2822	美々8遺跡XX	1997	114	道埋文	V-128-0460	c-66-9-b	257	近世	アイヌ	0B	小刀柄片	アジサイ	丸木	○	(89.0)	25.5	17.0	(22.1)		A	a	1	4	27
2823	美々8遺跡XX	1997	114	道埋文	V-128-0461	c-66-8-c	235	近世	アイヌ	0B	小刀柄	アスナロ	柾目		111.5	26.0	18.0	(32.6)		A	a	1	4	27

第６表　北海道内出土木製品属性一覧表（抜粋）

No.	遺跡名	報告年	報告書番号	調査機関	挿図番号	調査区遺構	遺物番号	時代1	時代2	対応層位	報告書種類名	樹種	木取り	焼痕	長(mm)	幅(mm)	厚(mm)	重量(g)	備考	分類1	分類2	分類3	分類4	分類5
2824	美々8遺跡XX	1997	114	道埋文	V-128-0462	c-66-9-d	2697	近世	アイヌ	0B	小刀柄片	カエデ	板目		126.0	33.0	19.0	(54.7)		A	a	1	4	27
2825	美々8遺跡XX	1997	114	道埋文	V-128-0463	c-67-61-d	10138	近世	アイヌ	0B	山刀柄片	モクレン	板目		129.0	40.0	18.0	47.5	8点接合(樹皮巻7点含む)。細帯状樹皮巻付	A	a	1	4	26
2826	美々8遺跡XX	1997	114	道埋文	V-129-0464	c-66-18-b	15404	近世	アイヌ	0B	小刀柄片	カエデ？	柾目		(40.4)	(18.9)	(4.5)	(2.1)	彫刻付き	A	a	1	4	27
2827	美々8遺跡XX	1997	114	道埋文	V-129-0465	c-66-18-a	15406	近世	アイヌ	0B	小刀柄片	カエデ	板目		(93.0)	(15.8)	15.0	(15.8)	彫刻付き	A	a	1	4	27
2828	美々8遺跡XX	1997	114	道埋文	V-129-0466	c-66-19-a	15480	近世	アイヌ	0B	小刀柄片	アスナロ	柾目		(89.0)	(12.0)	(11.5)	(7.2)	罫引線あり	A	a	1	4	27
2829	美々8遺跡XX	1997	114	道埋文	V-129-0467	c-66-19-b	5485	近世	アイヌ	0B	小刀柄片	アスナロ	柾目		(110.0)	(14.5)	(9.0)	(10.6)		A	a	1	4	27
2830	美々8遺跡XX	1997	114	道埋文	V-129-0468	c-66-37-b	15400	近世	アイヌ	0B	小刀柄未製品片	カエデ	柾目		(105.0)	17.0	10.0	(13.0)	彫刻付き	A	a	1	4	27
2831	美々8遺跡XX	1997	114	道埋文	V-129-0469	c-66-8-c	1355	近世	アイヌ	0B	小刀柄未製品	カエデ	柾目		90.5	33.8	14.0	20.6	彫刻付き	A	a	1	4	27
2832	美々8遺跡XX	1997	114	道埋文	V-129-0470	c-66-8-c	15440	近世	アイヌ	0B	小刀柄未製品	カエデ	柾目		121.5	25.3	13.5	(22.4)		A	a	1	4	27
2833	美々8遺跡XX	1997	114	道埋文	V-129-0471	c-66-8-c	1151	近世	アイヌ	0B	小刀柄未製品	カエデ	柾目		132.0	33.0	15.0	43.0	イトクバ付	A	a	1	4	27
2834	美々8遺跡XX	1997	114	道埋文	V-129-0472	c-66-9-b	1918	近世	アイヌ	0B	小刀柄未製品	ミズキ？	板目		124.5	34.8	19.0	55.4		A	a	1	4	27
2835	美々8遺跡XX	1997	114	道埋文	V-129-0473	c-66-9-b	2166	近世	アイヌ	0B	小刀柄未製品	ニシキギ	丸木		91.0	26.0	15.5	30.8		A	a	1	4	27
2836	美々8遺跡XX	1997	114	道埋文	V-129-0474	c-66-19-d	2364	近世	アイヌ	0B	小刀模造品	アスナロ	板目		166.0	18.8	5.0	9.0	雛型	A	a	3	10	114
2837	美々8遺跡XX	1997	114	道埋文	V-129-0475	c-66-18-c	1833	近世	アイヌ	0B	小刀模造品片	カツラ	板目		(169.5)	22.5	11.0	(24.0)	雛型	A	a	3	10	114
2838	美々8遺跡XX	1997	114	道埋文	V-130-0476	d-67-91-a	5232	近世	アイヌ	0B	小刀樹皮製鞘	樹皮	樹皮		159.0	51.0	61.0	45.3	1枚折り	A	a	1	4	20
2839	美々8遺跡XX	1997	114	道埋文	V-130-0477	c-66-27-c	157	近世	アイヌ	0B	小刀樹皮製鞘	樹皮	樹皮		138.0	57.0	14.0	33.2	2点接合(樹皮2枚重ね)	A	a	1	4	20
2840	美々8遺跡XX	1997	114	道埋文	V-130-0478	c-66-9-a	145	近世	アイヌ	0B	小刀樹皮製鞘片	樹皮	樹皮(カバノキ)		(145.5)	58.0	19.5	(49.0)	2点接合(樹皮2枚重ね)	A	a	1	4	20
2841	美々8遺跡XX	1997	114	道埋文	V-131-0479	c-67-00-c	9787	近世	アイヌ	0B	小刀樹皮製鞘	樹皮	樹皮		139.5	47.0	42.0	(19.4)	2点接合(繊維方向の異なる樹皮の2枚重ね)。線刻付	A	a	1	4	20
2842	美々8遺跡XX	1997	114	道埋文	V-131-0480	c-67-23-a	15020	近世	アイヌ	0B	小刀樹皮製鞘片	樹皮	樹皮		(118.4)	54.7	25.4	(30.5)	4点接合(樹皮2枚重ね)	A	a	1	4	20
2843	美々8遺跡XX	1997	114	道埋文	V-131-0481	c-67-10-b	9708	近世	アイヌ	0B	小刀樹皮製鞘片	樹皮	樹皮		(99.5)	48.0	24.0	(16.6)	線刻付	A	a	1	4	20
2844	美々8遺跡XX	1997	114	道埋文	V-131-0482	c-66-8-d	520	近世	アイヌ	0B	小刀樹皮製鞘片	樹皮	樹皮		(84.1)	52.8	15.5	(19.0)	2点接合(樹皮2枚重ね)	A	a	1	4	20
2845	美々8遺跡XX	1997	114	道埋文	V-131-0483	d-67-91-d	15475	近世	アイヌ	0B	鞘板片	モクレン	板目		(51.2)	(39.3)	(4.5)	(7.0)		A	a	1	4	20
2846	美々8遺跡XX	1997	114	道埋文	V-131-0484	d-67-91-d	3328	近世	アイヌ	0B	鞘板片	モクレン	柾目		(119.0)	48.0	21.5	(18.7)	3点接合(樹皮巻含む)。細帯状樹皮巻付(頭部挿入式)	A	a	1	4	20
2847	美々8遺跡XX	1997	114	道埋文	V-132-0485	c-66-9-c	363	近世	アイヌ	0B	山刀鞘帯執部片	カエデ	柾目		(83.0)	27.0	14.7	(14.0)	2点接合	A	a	1	4	22
2848	美々8遺跡XX	1997	114	道埋文	V-132-0486	c-66-8-c	1603	近世	アイヌ	0B	山刀鞘帯執部片	カエデ	柾目		(89.0)	126.0	25.0	(13.0)		A	a	1	4	22
2849	美々8遺跡XX	1997	114	道埋文	V-132-0487	c-66-9-a	1201	近世	アイヌ	0B	山刀鞘帯執部片	カエデ	柾目	○	(99.0)	24.5	13.2	(10.0)	イトクバ付	A	a	1	4	22
2850	美々8遺跡XX	1997	114	道埋文	V-132-0488	c-66-9-c	546	近世	アイヌ	0B	山刀鞘帯執部片	カエデ	柾目		(34.3)	(25.5)	17.1	(9.0)		A	a	1	4	22
2851	美々8遺跡XX	1997	114	道埋文	V-132-0489	c-66-29-a	2111	近世	アイヌ	0B	山刀鞘帯執部片	カエデ	柾目		(88.0)	21.5	14.0	(14.5)	計測値は推定値	A	a	1	4	22
2852	美々8遺跡XX	1997	114	道埋文	V-132-0490	c-66-29-a	1836	近世	アイヌ	0B	山刀鞘帯執部切断品片	カエデ	柾目		(45.0)	26.1	14.0	(8.4)	彫刻付	A	a	1	4	22
2853	美々8遺跡XX	1997	114	道埋文	V-132-0491	c-66-9-c	175	近世	アイヌ	0B	山刀鞘帯執部片	カエデ	柾目		(56.0)	27.8	16.0	(12.0)	4点接合	A	a	1	4	22
2854	美々8遺跡XX	1997	114	道埋文	V-132-0492	c-66-8-c	1126	近世	アイヌ	0B	山刀鞘帯執部片	クワ？	柾目		(42.0)	22.5	14.0	(7.0)		A	a	1	4	22
2855	美々8遺跡XX	1997	114	道埋文	V-132-0493	c-66-18-b	1276	近世	アイヌ	0B	山刀鞘帯執部片	トネリコ	追柾		(44.0)	22.4	12.8	(5.2)		A	a	1	4	22
2856	美々8遺跡XX	1997	114	道埋文	V-132-0494	d-67-91-d	15478	近世	アイヌ	0B	山刀鞘帯執部片	カエデ	柾目		(32.0)	(12.0)	15.5	(2.6)		A	a	1	4	22
2857	美々8遺跡XX	1997	114	道埋文	V-132-0495	c-66-9-b	15378	近世	アイヌ	0B	山刀鞘帯執部片	アスナロ	柾目		(52.0)	18.5	13.5	(4.8)		A	a	1	4	22
2858	美々8遺跡XX	1997	114	道埋文	V-132-0496	c-66-19-a	2746	近世	アイヌ	0B	山刀鞘帯執部未製品	アジサイ	板目		94.0	26.4	14.0	19.2		A	a	1	4	22
2859	美々8遺跡XX	1997	114	道埋文	V-133-0497	c-66-19-b	4777	近世	アイヌ	0B	袋式鉄斧柄片	コナラ	股木		(195.0)	103.5	39.5	(184.0)		A	a	3	10	103
2860	美々8遺跡XX	1997	114	道埋文	V-133-0498	c-66-19-a	4744	近世	アイヌ	0B	袋式鉄斧柄切断品片	コナラ	股木		149.0	145.0	73.0	(556.0)		A	a	3	10	103
2861	美々8遺跡XX	1997	114	道埋文	V-134-0499	c-66-28-c	15482	近世	アイヌ	0B	鉤銀片	コナラ	股木		308.5	(112.0)	39.0	(169.2)		B	b1	4	16	149
2862	美々8遺跡XX	1997	114	道埋文	V-134-0500	c-67-00-a	8109	近世	アイヌ	0B	鉤銀片	トネリコ	股木		(148.0)	(107.0)	36.0	(141.3)		B	b1	4	16	149
2863	美々8遺跡XX	1997	114	道埋文	V-134-0501	c-67-10-d	6774	近世	アイヌ	0B	土掘棒	コナラ	丸木		226.0	26.0	21.0	83.0		B	b1	4	15	144
2864	美々8遺跡XX	1997	114	道埋文	V-134-0502	c-66-19-a	5565	近世	アイヌ	0B	土掘棒	コナラ	1/6割		239.0	38.0	26.0	143.1		B	b1	4	15	144
2865	美々8遺跡XX	1997	114	道埋文	V-134-0503	c-66-48-c	1423	近世	アイヌ	0B	土掘棒切断品	コナラ	板柾		197.0	33.0	32.0	113.4		B	b1	4	15	144
2866	美々8遺跡XX	1997	114	道埋文	V-135-0504	d-67-91-a	5201	近世	アイヌ	0B	土掘棒片	カエデ	板目		(332.0)	28.5	22.0	(124.5)	2点接合。厚さの薄い部分は0.50cm。	B	b1	4	15	144
2867	美々8遺跡XX	1997	114	道埋文	V-135-0505	c-66-18-a	15483	近世	アイヌ	0B	土掘棒	クマシデ	丸木		442.0	24.0	23.0	166.6		B	b1	4	15	144
2868	美々8遺跡XX	1997	114	道埋文	V-135-0506	c-66-9-c	1926	近世	アイヌ	0B	土掘棒	ハシドイ？	丸木		497.0	17.5	21.0	134.2		B	b1	4	15	144
2869	美々8遺跡XX	1997	114	道埋文	V-135-0507	c-66-9-b	1787	近世	アイヌ	0B	土掘棒片	モクレン	板目		(338.0)	35.0	18.0	(128.0)	筵？	B	b1	4	15	144
2870	美々8遺跡XX	1997	114	道埋文	V-136-0508	d-66-99-c	2287	近世	アイヌ	0B	土掘棒	カエデ	柾目		518.0	34.0	28.0	286.0		B	b1	4	15	144
2871	美々8遺跡XX	1997	114	道埋文	V-136-0509	c-66-19-b	3913	近世	アイヌ	0B	土掘棒	ハシドイ	丸木		810.0	40.0	32.0	620.0	2点接合	B	b1	4	15	144
2872	美々8遺跡XX	1997	114	道埋文	V-136-0510	c-67-01-d,c-67-11-a	12433	近世	アイヌ	0B	土掘棒片	モクレン	丸木		(938.0)	28.0	28.0	(479.0)		B	b1	4	15	144
2873	美々8遺跡XX	1997	114	道埋文	V-137-0511	c-67-40-b	10592	近世	アイヌ	0B	縦槌片	クマシデ	股木		(115.0)	148.0	56.0	(343.2)	2点接合。枝利用式	A	a	3	10	106
2874	美々8遺跡XX	1997	114	道埋文	V-137-0512	c-66-39-a	14491	近世	アイヌ	0B	縦槌片	コナラ	股木		(153.0)	129.0	72.0	(649.0)	枝利用式	A	a	3	10	106
2875	美々8遺跡XX	1997	114	道埋文	V-137-0513	d-66-99-c	2821	近世	アイヌ	0B	縦槌片	ハンノキ	股木		(86.5)	153.0	59.5	(496.3)	枝利用式	A	a	3	10	106
2876	美々8遺跡XX	1997	114	道埋文	V-138-0514	d-67-91-d	15345	近世	アイヌ	0B	縦槌	コナラ	股木		166.0	132.5	33.5	151.0	枝利用式	A	a	3	10	106
2877	美々8遺跡XX	1997	114	道埋文	V-138-0515	c-67-11-c	12028	近世	アイヌ	0B	縦槌	リンゴ？ハシドイ？	股木		173.0	141.0	43.5	199.0	枝利用式。槌断面寸法幅3.70cm×厚さ3.50cm	A	a	3	10	106
2878	美々8遺跡XX	1997	114	道埋文	V-138-0516	c-66-9-d	2197	近世	アイヌ	0B	縦槌	ハシドイ？	股木		205.0	123.0	40.0	164.4	枝利用式	A	a	3	10	106
2879	美々8遺跡XX	1997	114	道埋文	V-139-0517	d-67-81-c	4407	近世	アイヌ	0B	縦槌片	モミ	股木		(192.0)	164.0	54.0	(381.2)	枝利用式	A	a	3	10	106
2880	美々8遺跡XX	1997	114	道埋文	V-139-0518	c-66-19-c	7236	近世	アイヌ	0B	縦槌	リンゴ？ハシドイ？	股木		226.0	196.0	62.0	317.0	2点接合。枝利用式	A	a	3	10	106
2881	美々8遺跡XX	1997	114	道埋文	V-140-0519	d-67-81-c	3560	近世	アイヌ	0B	縦槌	カエデ	股木		248.8	153.0	60.0	445.0	2点接合。枝利用式	A	a	3	10	106
2882	美々8遺跡XX	1997	114	道埋文	V-140-0520	c-66-19-a	2613	近世	アイヌ	0B	縦槌	コナラ	股木		277.0	165.0	45.0	464.0	枝利用式	A	a	3	10	106
2883	美々8遺跡XX	1997	114	道埋文	V-141-0521	c-66-18-b	15005	近世	アイヌ	0B	縦槌	コナラ	股木	○	194.0	157.0	39.0	196.5	枝利用式	A	a	3	10	106
2884	美々8遺跡XX	1997	114	道埋文	V-141-0522	d-67-91-a	4845	近世	アイヌ	0B	縦槌片	ハシドイ	股木		179.0	(88.0)	31.0	(88.4)	枝利用式	A	a	3	10	106
2885	美々8遺跡XX	1997	114	道埋文	V-141-0523	d-67-91-a	5176	近世	アイヌ	0B	縦槌	ハンノキ	股木		238.0	193.0	52.0	3164.0	3点接合。枝利用式	A	a	3	10	106
2886	美々8遺跡XX	1997	114	道埋文	V-141-0524	c-66-9-b	721	近世	アイヌ	0B	縦槌未製品？	ハンノキ	股木		233.0	135.0	28.0	109.6	枝利用式	A	a	3	10	106
2887	美々8遺跡XX	1997	114	道埋文	V-141-0525	c-67-10-b	12471	近世	アイヌ	0B	縦槌ミニチュア片？	コナラ	股木		(98.0)	(39.5)	22.0	(24.4)	2点接合	A	a	3	10	107
2888	美々8遺跡XX	1997	114	道埋文	V-142-0526	d-67-81-d	3549	近世	アイヌ	0B	縦槌	カバノキ柄：カエデ	丸木		207.0	123.0	63.0	391.0	2点接合(柄含む)。抉り式。木取り頭部：丸木，柄：板目	A	a	3	10	106
2889	美々8遺跡XX	1997	114	道埋文	V-142-0527	d-66-99-b	2224	近世	アイヌ	0B	縦槌	カエデ柄：ヤナギ	丸木		258.0	183.6	61.6	554.0	2点接合(柄含む)。抉り式	A	a	3	10	106
2890	美々8遺跡XX	1997	114	道埋文	V-143-0528	c-67-00-b	8212	近世	アイヌ	0B	縦槌片	コナラ柄：コナラ	丸木		(59.0)	149.5	41.0	(195.6)	2点接合(柄含む)。抉り式。木取り柄：半割	A	a	3	10	106
2891	美々8遺跡XX	1997	114	道埋文	V-143-0529	c-66-29-a	2106	近世	アイヌ	0B	縦槌頭部	ハンノキ	丸木		132.0	51.0	45.0	199.6	抉り式	A	a	3	10	106
2892	美々8遺跡XX	1997	114	道埋文	V-143-0530	c-66-29-a	1247	近世	アイヌ	0B	縦槌頭部	ハシドイ	丸木		123.0	56.0	57.5	272.0	抉り式	A	a	3	10	106

第６表　北海道内出土木製品属性一覧表（抜粋）

No.	遺跡名	報告年	報告書番号	調査機関	挿図番号	調査区遺構	遺物番号	時代1	時代2	対応層位	報告書種類名	樹種	木取り	焼痕	長(mm)	幅(mm)	厚(mm)	重量(g)	備考	分類1	分類2	分類3	分類4	分類5
2893	美々8遺跡XX	1997	114	道埋文	V-143-0531	d-67-91-a	4843	近世	アイヌ	0B	縦槌頭部	ヤナギ	丸木		163.0	69.0	75.0	467.8	抉り式。抉付	A	a	3	10	106
2894	美々8遺跡XX	1997	114	道埋文	V-144-0532	d-66-99-c	2217	近世	アイヌ	0B	縦槌	カエデ柄:ヤナギ	丸木		206.0	196.0	56.0	539.0	2点接合(柄含む)。柄孔式。木取り頭部;丸木, 柄:丸木	A	a	3	10	106
2895	美々8遺跡XX	1997	114	道埋文	V-144-0533	c-67-30-b	10238	近世	アイヌ	0B	縦槌	コナラ柄:コナラ	丸木		289.0	186.0	65.0	500.2	3点接合(柄含む)。柄孔式。柄の幅4.00cm×厚さ1.70cm。槌断面寸法長さ6.50×幅5.10cm, 長さ6.40cm×幅6.10cm。木取り頭部;丸木, 柄:板目	A	a	3	10	106
2896	美々8遺跡XX	1997	114	道埋文	V-145-0534	c-67-2-b	4943	近世	アイヌ	0B	縦槌片	トネリコ柄:ヤナギ	半割	○	(115.0)	141.5	49.5	(70.2)	5点接合(柄含む)。柄木取り頭部;半割, 柄:丸木。保存処理後実測。計測値は保存処理後の値	A	a	3	10	106
2897	美々8遺跡XX	1997	114	道埋文	V-145-0535	d-66-99-c,d	2657	近世	アイヌ	0B	縦槌頭部片	トネリコ?柄:ヤナギ	丸木		(68.0)	162.0	53.0	(309.6)	2点接合(柄片含む)。柄片入。柄孔式。木取り頭部;丸木, 柄:正目	A	a	3	10	106
2898	美々8遺跡XX	1997	114	道埋文	V-145-0536	c-66-19-a	4198	近世	アイヌ	0B	縦槌頭部	トネリコ柄と楔:トネリコ	丸木		(168.0)	61.0	53.0	(378.0)	5点接合(柄片と楔含む)。柄片に楔3本入。柄孔式。木取り頭部;丸木, 柄:半割, 楔(3本とも):板目	A	a	3	10	106
2899	美々8遺跡XX	1997	114	道埋文	V-145-0537	c-66-29-a	1248	近世	アイヌ	0B	縦槌頭部	カエデ柄:カエデ	1/4割		(58.0)	145.0	58.0	(291.0)	2点接合(柄片含む)。柄片入。柄孔式。	A	a	3	10	106
2900	美々8遺跡XX	1997	114	道埋文	V-146-0538	c-67-00-b	8219	近世	アイヌ	0B	縦槌頭部片	カエデ柄:コナラ	丸木		154.5	(59.0)	(41.0)	(202.2)	3点接合(柄片2点含む)。柄孔式。柄片入。木取り柄:板目	A	a	3	10	106
2901	美々8遺跡XX	1997	114	道埋文	V-146-0539	d-67-81-c,d	3015	近世	アイヌ	0B	縦槌頭部片	ヤナギ柄:ヤナギ	丸木		157.0	64.0	60.0	(391.0)	3点接合(柄片含む)。柄片入。柄孔式。木取り頭部;丸木, 柄:柾目	A	a	3	10	106
2902	美々8遺跡XX	1997	114	道埋文	V-146-0540	c-66-9-c,c-66-19-b	928	近世	アイヌ	0B	縦槌頭部片	カエデ別個体:クマシデ	丸木		162.5	(61.0)	(37.5)	(191.6)	柄孔式	A	a	3	10	106
2903	美々8遺跡XX	1997	114	道埋文	V-146-0541	c-66-28-d	426	近世	アイヌ	0B	縦槌頭部未製品	ハンノキ	丸木		129.0	64.0	56.0	313.0		A	a	3	10	106
2904	美々8遺跡XX	1997	114	道埋文	V-146-0542	d-66-99-c	2534	近世	アイヌ	0B	縦槌頭部片	ミズキ?	股木		141.0	71.5	(62.5)	(332.7)	枝利用式?節痕有り	A	a	3	10	106
2905	美々8遺跡XX	1997	114	道埋文	V-147-0543	c-66-19-c	3868	近世	アイヌ	0B	鉄斧柄部未製品	コナラ	股木		245.8	207.0	52.7	572.0		A	a	3	10	102
2906	美々8遺跡XX	1997	114	道埋文	V-147-0544	c-66-9-c	15421	近世	アイヌ	0B	縦槌または鉄斧柄部片	サクラ	丸木		(150.5)	28.0	23.5	(47.5)		A	a	3	10	106
2907	美々8遺跡XX	1997	114	道埋文	V-147-0545	c-67-11-a	12465	近世	アイヌ	0B	縦槌または鉄斧柄部切断品	コナラ	板目		286.0	38.0	26.0	226.8		A	a	3	10	106
2908	美々8遺跡XX	1997	114	道埋文	V-147-0546	c-67-00	15114	近世	アイヌ	0B	縦槌または鉄斧柄部	ニレ	板目		291.0	41.0	26.0	212.4		A	a	3	10	106
2909	美々8遺跡XX	1997	114	道埋文	V-147-0547	c-66-9-b	15046	近世	アイヌ	0B	縦槌または鉄斧柄部切断品	モクレン	柾目		122.5	32.5	25.0	70.2	彫刻付	A	a	3	10	106
2910	美々8遺跡XX	1997	114	道埋文	V-147-0548	c-67-10-c	15324	近世	アイヌ	0B	縦槌または鉄斧柄部切断品	カエデ	柾目		122.0	33.0	24.0	70.5	Eタイプ	A	a	3	10	106
2911	美々8遺跡XX	1997	114	道埋文	V-148-0549	c-66-19-b	3853	近世	アイヌ	0B	横槌	ハシドイ	丸木		221.3	61.5	57.0	302.0	Eタイプ	A	a	3	10	105
2912	美々8遺跡XX	1997	114	道埋文	V-148-0550	d-67-81-c	4022	近世	アイヌ	0B	横槌片	ナナカマド?ハシドイ?	丸木		(204.0)	46.0	41.0	(208.0)	Eタイプ	A	a	3	10	105
2913	美々8遺跡XX	1997	114	道埋文	V-148-0551	c-67-00-b	8184	近世	アイヌ	0B	横槌	カエデ	丸木		245.0	62.0	70.0	487.4	Eタイプ	A	a	3	10	105
2914	美々8遺跡XX	1997	114	道埋文	V-148-0552	c-66-29-a	2134	近世	アイヌ	0B	横槌	ヤナギ	丸木		286.0	65.5	57.0	423.2	Eタイプ	A	a	3	10	105
2915	美々8遺跡XX	1997	114	道埋文	V-149-0553	c-66-29-d	298	近世	アイヌ	0B	横槌片	コナラ	丸木		(237.0)	50.0	47.0	(313.8)	2点接合。Eタイプ	A	a	3	10	105
2916	美々8遺跡XX	1997	114	道埋文	V-149-0554	d-66-99-d	15477	近世	アイヌ	0B	横槌	クマシデ	丸木		264.0	63.0	47.0	324.7	Eタイプ	A	a	3	10	105
2917	美々8遺跡XX	1997	114	道埋文	V-149-0555	d-67-81-c	3132	近世	アイヌ	0B	横槌	アスナロ	柾目		265.0	50.0	36.0	294.0	Eタイプ	A	a	3	10	105
2918	美々8遺跡XX	1997	114	道埋文	V-150-0556	d-67-81-c	4016	近世	アイヌ	0B	横槌	ハンノキ	丸木		351.0	61.0	69.0	(457.0)	Eタイプ	A	a	3	10	105
2919	美々8遺跡XX	1997	114	道埋文	V-150-0557	c-66-28-b	14691	近世	アイヌ	0B	横槌	ハンノキ	丸木		321.0	63.5	62.0	541.0	Eタイプ	A	a	3	10	105
2920	美々8遺跡XX	1997	114	道埋文	V-150-0558	d-67-81-b	3186	近世	アイヌ	0B	横槌	ヤナギ	丸木		306.0	57.0	55.0	474.0	Eタイプ	A	a	3	10	105
2921	美々8遺跡XX	1997	114	道埋文	V-151-0559	c-67-10	15113	近世	アイヌ	0B	横槌片	カエデ	丸木		(221.0)	80.0	65.0	(606.0)	Eタイプ	A	a	3	10	105
2922	美々8遺跡XX	1997	114	道埋文	V-151-0560	c-67-10-c	15156	近世	アイヌ	0B	横槌片	コナラ	丸木		329.0	59.0	(50.0)	(409.2)	Eタイプ	A	a	3	10	105
2923	美々8遺跡XX	1997	114	道埋文	V-152-0561	c-67-00-b	7861	近世	アイヌ	0B	横槌	ハンノキ	丸木		323.0	67.6	56.6	582.0	Eタイプ	A	a	3	10	105
2924	美々8遺跡XX	1997	114	道埋文	V-152-0562	c-67-00-a	6673	近世	アイヌ	0B	横槌	モクレン	板柾		297.0	48.0	48.0	404.0	2点接合。Gタイプ。彫刻, 線刻, 短刻付。	A	a	3	10	105
2925	美々8遺跡XX	1997	114	道埋文	V-152-0563	d-67-91-d	5308	近世	アイヌ	0B	横槌	ハンノキ	丸木		436.0	69.0	61.0	798.0	Eタイプ	A	a	3	10	105
2926	美々8遺跡XX	1997	114	道埋文	V-153-0564	d-66-99-c	2486	近世	アイヌ	0B	横槌片	ナナカマド	股木		(400.0)	52.0	63.0	(366.0)	Hタイプ。棒片。	A	a	3	10	105
2927	美々8遺跡XX	1997	114	道埋文	V-154-0565	c-66-9-b	1910	近世	アイヌ	0B	横槌	カエデ	丸木	○	269.0	57.5	55.1	354.4	Bタイプ	A	a	3	10	105
2928	美々8遺跡XX	1997	114	道埋文	V-154-0566	c-66-19-d	2913	近世	アイヌ	0B	横槌	カエデ	股木		257.0	94.0	104.0	854.0	Iタイプ	A	a	3	10	105
2929	美々8遺跡XX	1997	114	道埋文	V-155-0567	c-67-00-b	8196	近世	アイヌ	0B	横槌未製品	ハンノキ	丸木		250.0	96.0	57.5	501.1	Eタイプ	A	a	3	10	105
2930	美々8遺跡XX	1997	114	道埋文	V-155-0568	c-66-9-b,c	1115	近世	アイヌ	0B	横槌未製品	コナラ	丸木		314.5	79.0	81.0	751.0	Eタイプ	A	a	3	10	105
2931	美々8遺跡XX	1997	114	道埋文	V-155-0569	c-66-18-c	669	近世	アイヌ	0B	横槌未製品	コナラ	丸木		334.0	76.0	40.0	442.0	Bタイプ?	A	a	3	10	105
2932	美々8遺跡XX	1997	114	道埋文	V-156-0570	c-66-18-b	1326	近世	アイヌ	0B	横槌	ハンノキ	丸木		647.0	110.0	99.0	2.8	Eタイプ。掛矢	A	a	3	10	105
2933	美々8遺跡XX	1997	114	道埋文	V-157-0571	c-66-8-c	1141	近世	アイヌ	0B	作業台	モクレン	板目	○	163.0	92.0	21.0	280.0	まな板?彫刻付。刃物痕多数あり	A	a	3	10	109
2934	美々8遺跡XX	1997	114	道埋文	V-157-0572	d-67-71-c	3180	近世	アイヌ	0B	作業台	カツラ	板目		393.0	190.0	28.0	1642.0	まな板?両面刃物痕多数あり。角孔1ヶ所	A	a	3	10	109
2935	美々8遺跡XX	1997	114	道埋文	V-158-0573	c-66-19-b,c	2059	近世	アイヌ	0B	作業台片	ハコヤナギ	追柾		(454.0)	298.0	24.0	(1910.0)	4点接合。まな板?刃物痕多数あり	A	a	3	10	109
2936	美々8遺跡XX	1997	114	道埋文	V-158-0574	c-66-38-b	13149	近世	アイヌ	0B	作業台	トチノキ	1/4割		203.0	84.0	87.0	(996.0)	2点接合。刃物痕多数あり	A	a	3	10	109
2937	美々8遺跡XX	1997	114	道埋文	V-159-0575	d-66-99-c,d-67-90-d,c-67-00-a	2250	近世	アイヌ	0B	作業台片	コナラ	丸木	○	(581.0)	74.0	66.0	(1520.0)	刃物痕多数あり	A	a	3	10	109
2938	美々8遺跡XX	1997	114	道埋文	V-159-0576	d-67-81-d	3563	近世	アイヌ	0B	作業台	ハンノキ	丸木	○	421.0	70.0	74.0	(1399.0)	刃物痕多数あり	A	a	3	10	109
2939	美々8遺跡XX	1997	114	道埋文	V-160-0577	c-66-19-b	5619	近世	アイヌ	0B	火花式発火具握部?	アスナロ	柾目		75.5	23.5	11.0	15.2	穂摘具?芋引金?目釘孔1ヵ所	A	a	3	12	119
2940	美々8遺跡XX	1997	114	道埋文	V-160-0578	c-66-9-d	15382	近世	アイヌ	0B	ヒキリ棒片	ニレ	板柾	○	47.0	15.0	(13.0)	(5.3)		A	a	3	12	119
2941	美々8遺跡XX	1997	114	道埋文	V-160-0579	d-67-82-a	4382	近世	アイヌ	0B	ヒキリ棒片	ニレ	板柾	○	(55.0)	12.8	12.7	(6.0)		A	a	3	12	119
2942	美々8遺跡XX	1997	114	道埋文	V-160-0580	c-66-9-c	15025	近世	アイヌ	0B	ヒキリ棒	ニレ	板柾	○	80.0	13.0	11.0	7.5		A	a	3	12	119
2943	美々8遺跡XX	1997	114	道埋文	V-160-0581	c-66-18-c	680	近世	アイヌ	0B	ヒキリ棒	ニレ	板柾	○	159.0	13.5	13.0	17.0		A	a	3	12	119
2944	美々8遺跡XX	1997	114	道埋文	V-160-0582	c-66-9-c	15160	近世	アイヌ	0B	ヒキリ棒	ニレ	板柾	○	90.0	12.0	12.0	8.2		A	a	3	12	119
2945	美々8遺跡XX	1997	114	道埋文	V-160-0583	c-67-10-d	6769	近世	アイヌ	0B	ヒキリ棒	アスナロ	柾目	○	76.5	16.0	11.0	7.0		A	a	3	12	119
2946	美々8遺跡XX	1997	114	道埋文	V-160-0584	d-66-99-d	15172	近世	アイヌ	0B	ヒキリ棒	スギ木釘:同定不可能	板柾	○	98.0	12.0	10.0	6.5	木釘入孔1ヵ所	A	a	3	12	119
2947	美々8遺跡XX	1997	114	道埋文	V-160-0585	c-66-9-d	15365	近世	アイヌ	0B	ヒキリ棒	アスナロ	板柾	○	110.0	12.0	11.0	7.2		A	a	3	12	119
2948	美々8遺跡XX	1997	114	道埋文	V-160-0586	c-66-19-a	5810	近世	アイヌ	0B	ヒキリ棒	スギ	板柾	○	142.0	15.0	12.0	14.0		A	a	3	12	119
2949	美々8遺跡XX	1997	114	道埋文	V-160-0587	c-66-18-c	15407	近世	アイヌ	0B	ヒキリ棒	アスナロ	板目	○	133.0	12.0	8.0	8.2	側面にヒキリウス1ヵ所あり	A	a	3	12	119

第６表　北海道内出土木製品属性一覧表（抜粋）

No.	遺跡名	報告年	報告書番号	調査機関	挿図番号	調査区遺構	遺物番号	時代1	時代2	対応層位	報告書種類名	樹種	木取り	焼痕	長(mm)	幅(mm)	厚(mm)	重量(g)	備考	分類1	分類2	分類3	分類4	分類5
2950	美々8遺跡XX	1997	114	道埋文	V-160-0588	c-66-9-a,b	1102	近世	アイヌ	0B	ヒキリ棒片	スギ	板柾		(154.5)	13.3	12.5	(17.0)		A	a	3	12	119
2951	美々8遺跡XX	1997	114	道埋文	V-160-0589	c-67-00-a	6401	近世	アイヌ	0B	ヒキリ棒片	アジサイ	丸木	○	(357.0)	20.0	16.8	(76.0)		A	a	3	12	119
2952	美々8遺跡XX	1997	114	道埋文	V-160-0590	c-66-9-d	15361	近世	アイヌ	0B	ヒキリ板切断品	アスナロ	柾目	○	115.0	14.0	10.0	13.6	ウス未使用。ウス1ヵ所。木釘孔4ヵ所	A	a	3	12	118
2953	美々8遺跡XX	1997	114	道埋文	V-160-0591	c-66-8-c	1152	近世	アイヌ	0B	ヒキリ板片	アスナロ	柾目	○	(139.0)	(22.5)	(10.5)	(18.7)	端部抉付。ウス1ヵ所	A	a	3	12	118
2954	美々8遺跡XX	1997	114	道埋文	V-161-0592	c-66-18-b	15093	近世	アイヌ	0B	ヒキリ板片	アスナロ	板目	○	(66.0)	14.0	10.0	(4.9)	ウス2ヵ所？	A	a	3	12	118
2955	美々8遺跡XX	1997	114	道埋文	V-161-0593	c-66-9-b	15066	近世	アイヌ	0B	ヒキリ板片	アスナロ	柾目	○	(60.0)	19.0	13.0	(9.3)	2点接合。ウス2ヵ所	A	a	3	12	118
2956	美々8遺跡XX	1997	114	道埋文	V-161-0594	c-66-18-c	15094	近世	アイヌ	0B	ヒキリ板片	アスナロ	柾目	○	(62.0)	13.0	7.0	(4.6)	ウス4ヵ所	A	a	3	12	118
2957	美々8遺跡XX	1997	114	道埋文	V-161-0595	c-66-8-c	1142	近世	アイヌ	0B	ヒキリ板片	アスナロ	柾目	○	(150.0)	33.0	13.0	(36.0)	ウス1ヵ所	A	a	3	12	118
2958	美々8遺跡XX	1997	114	道埋文	V-161-0596	c-66-9-a	2179	近世	アイヌ	0B	ヒキリ板	カツラ	追柾	○	159.5	30.0	17.0	53.0	ウス1ヵ所	A	a	3	12	118
2959	美々8遺跡XX	1997	114	道埋文	V-161-0597	c-66-18-b	1872	近世	アイヌ	0B	ヒキリ板片	ニガキ？	丸木	○	(10.3)	20.0	16.0	(21.0)	ウス1ヵ所	A	a	3	12	118
2960	美々8遺跡XX	1997	114	道埋文	V-161-0598	c-66-28-c	15058	近世	アイヌ	0B	ヒキリ板切断品	コナラ	柾目		157.0	50.0	23.0	130.6	ウス1ヵ所	A	a	3	12	118
2961	美々8遺跡XX	1997	114	道埋文	V-161-0599	c-66-29-c	15042	近世	アイヌ	0B	ヒキリ板	ハリギリ	追柾	○	201.0	61.0	17.0	129.1	2点接合。抉付有孔板材ウス1ヵ所	A	a	3	12	118
2962	美々8遺跡XX	1997	114	道埋文	V-161-0600	c-66-18-c	15415	近世	アイヌ	0B	ヒキリ板片	モクレン	板目		(137.0)	30.0	37.0	(94.0)	ベルト出土。ウス1ヵ所。車櫂の再利用	A	a	3	12	118
2963	美々8遺跡XX	1997	114	道埋文	V-162-0601	c-67-00-a	7864	近世	アイヌ	0B	炉鉤	スギ	板目	○	477.5	54.5	19.0	280.0	自在鉤？	A	a	3	9	100
2964	美々8遺跡XX	1997	114	道埋文	V-162-0602	c-67-91-c	5840	近世	アイヌ	0B	炉鉤片	シナノキ	追柾		(135.0)	42.5	16.5	(48.5)	3点中2点接合2点実測。イトクバ付	A	a	3	9	100
2965	美々8遺跡XX	1997	114	道埋文	V-162-0603	c-66-9-d	1950	近世	アイヌ	0B	炉鉤片	カツラ	板目		(123.0)	48.5	23.5	(63.6)		A	a	3	9	100
2966	美々8遺跡XX	1997	114	道埋文	V-163-0604	c-66-19-a	2452	近世	アイヌ	0B	炉鉤	カツラ	追柾		223.0	65.0	31.0	195.0		A	a	3	9	100
2967	美々8遺跡XX	1997	114	道埋文	V-163-0605	c-66-8-b	1145	近世	アイヌ	0B	炉鉤	アスナロ	板目	○	153.0	36.0	23.0	56.0		A	a	3	9	100
2968	美々8遺跡XX	1997	114	道埋文	V-163-0606	c-66-38-a	13393	近世	アイヌ	0B	炉鉤片	ヤナギ	板目	○	(282.0)	52.0	25.0	(158.0)	5点中3点接合3点実測	A	a	3	9	100
2969	美々8遺跡XX	1997	114	道埋文	V-163-0607	d-66-99-d	2805	近世	アイヌ	0B	炉鉤	ニレ	柾目	○	310.0	36.5	32.5	31.0		A	a	3	9	100
2970	美々8遺跡XX	1997	114	道埋文	V-164-0608	c-66-68-d	13370	近世	アイヌ	0B	炉鉤	カツラ	板目		289.5	55.5	23.0	107.0		A	a	3	9	100
2971	美々8遺跡XX	1997	114	道埋文	V-164-0609	d-67-81-c	3195	近世	アイヌ	0B	炉鉤	アスナロ	柾目	○	240.0	46.5	26.0	140.6		A	a	3	9	100
2972	美々8遺跡XX	1997	114	道埋文	V-164-0610	d-67-91-a,b	5012	近世	アイヌ	0B	炉鉤	ヤナギ	丸木		314.0	30.2	35.0	(180.4)	3点接合	A	a	3	9	100
2973	美々8遺跡XX	1997	114	道埋文	V-164-0611	c-66-9-b	411	近世	アイヌ	0B	炉鉤片	ハンノキ	丸木		343.0	(33.0)	33.5	(196.0)		A	a	3	9	100
2974	美々8遺跡XX	1997	114	道埋文	V-165-0612	c-66-38-d	13439	近世	アイヌ	0B	炉鉤	ヤナギ	股木		265.0	62.0	38.0	161.0		A	a	3	9	100
2975	美々8遺跡XX	1997	114	道埋文	V-165-0613	c-66-9-b	713	近世	アイヌ	0B	炉鉤	ヤナギ	股木		246.0	35.0	28.0	120.0		A	a	3	9	100
2976	美々8遺跡XX	1997	114	道埋文	V-165-0614	d-67-91-b	5227	近世	アイヌ	0B	炉鉤	ヤナギ	股木		262.0	27.0	62.0	147.5	2点接合	A	a	3	9	100
2977	美々8遺跡XX	1997	114	道埋文	V-166-0615	c-66-37-b	14428	近世	アイヌ	0B	炉鉤片	ハシドイ	股木		(242.7)	45.0	19.3	(61.3)	2点接合	A	a	3	9	100
2978	美々8遺跡XX	1997	114	道埋文	V-166-0616	c-66-18-b	1455	近世	アイヌ	0B	炉鉤	ヤナギ	股木		287.0	55.0	29.0	114.3		A	a	3	9	100
2979	美々8遺跡XX	1997	114	道埋文	V-166-0617	c-66-18-b	1518	近世	アイヌ	0B	炉鉤片	カバノキ	股木		(369.0)	25.5	17.5	(68.0)	3点接合	A	a	3	9	100
2980	美々8遺跡XX	1997	114	道埋文	V-166-0618	c-66-9-a	597	近世	アイヌ	0B	炉鉤片	コナラ	股木	○	(48.0)	(36.2)	18.6	(13.0)		A	a	3	9	100
2981	美々8遺跡XX	1997	114	道埋文	V-166-0619	c-67-10-a	7969	近世	アイヌ	0B	炉鉤片	コナラ	股木		(245.0)	86.0	36.0	(162.9)		A	a	3	9	100
2982	美々8遺跡XX	1997	114	道埋文	V-167-0620	d-67-91-a	5209	近世	アイヌ	0B	燈火用挟木	ヤナギ	股木	○	442.0	25.5	55.0	214.3	5点接合。端部二股丸木木材片。内面炭化	A	a	3	10	112
2983	美々8遺跡XX	1997	114	道埋文	V-167-0621	c-66-9-b	1078	近世	アイヌ	0B	燈火用挟木片	コナラ	丸木	○	(544.0)	55.0	40.5	(540.0)	内面炭化	A	a	3	10	112
2984	美々8遺跡XX	1997	114	道埋文	V-168-0622	c-67-01-b	3471	近世	アイヌ	0B	燈火用挟木片	コナラ	丸木	○	(976.0)	54.0	40.0	(1100.0)	2点接合。内面炭化	A	a	3	10	112
2985	美々8遺跡XX	1997	114	道埋文	V-168-0623	c-67-10-c,c-67-11-d	8469	近世	アイヌ	0B	燈火用挟木	コナラ樸:ハンノキ	丸木	○	777.0	76.0	99.0	880.0	2点接合。(樸含む)。樸入。内面炭化	A	a	3	10	112
2986	美々8遺跡XX	1997	114	道埋文	V-168-0624	c-67-02-a	6050	近世	アイヌ	0B	燈火用挟木片？	サクラ	丸木		(787.0)	41.0	44.0	(759.0)	20点中6点接合6点実測	A	a	3	10	112
2987	美々8遺跡XX	1997	114	道埋文	V-169-0625	d-67-80-c	2360①～⑱	近世	アイヌ	0B	樽底部片	スギ	板目・柾目		340.0	330.0	(94.0)	(786.0)	18点中14点接合14点実測。木取り側板:板目，底板:板目・柾目。保存処理後実測。計測値は保存処理後の値	A	a	3	9	83
2988	美々8遺跡XX	1997	114	道埋文	V-169-0626	c-66-18-c	1337	近世	アイヌ	0B	樽蓋板片	アスナロ	板目		(250.0)	(69.0)	17.0	(189.0)	木釘孔2ヵ所の内，木釘入1ヵ所	A	a	3	9	82
2989	美々8遺跡XX	1997	114	道埋文	V-169-0627	c-66-48-a	14602	近世	アイヌ	0B	樽蓋板片	スギ	追柾	○	(243.4)	(54.0)	16.8	(126.7)	木釘孔2ヵ所	A	a	3	9	82
2990	美々8遺跡XX	1997	114	道埋文	V-170-0628	d-67-81-c	3151	近世	アイヌ	0B	樽蓋板片	アスナロ	板目・追柾	○	(351.0)	(121.0)	23.0	(638.0)	2点接合(内部木釘2本で接合)。焼印付。木釘入孔2ヵ所	A	a	3	9	82
2991	美々8遺跡XX	1997	114	道埋文	V-170-0629	c-67-10-c	6763	近世	アイヌ	0B	樽蓋板片	アスナロ	板目		(309.0)	(100.0)	20.0	(391.0)	木釘入孔2ヵ所	A	a	3	9	82
2992	美々8遺跡XX	1997	114	道埋文	V-170-0630	c-66-29-a	1838	近世	アイヌ	0B	樽蓋板片	スギ木釘:イネ科(ササ)	板目		(272.0)	(75.0)	17.0	(212.3)	木釘入孔2ヵ所	A	a	3	9	82
2993	美々8遺跡XX	1997	114	道埋文	V-171-0631	d-67-92-b	4862	近世	アイヌ	0B	樽蓋板片	スギ木釘:イネ科(ササ)	板目		314.0	(174.0)	15.0	(549.0)	2点接合(内部木釘2本で接合)。木釘入孔2ヵ所	A	a	3	9	82
2994	美々8遺跡XX	1997	114	道埋文	V-171-0632	c-67-60-b	10751	近世	アイヌ	0B	樽蓋板片	スギ木釘:イネ科(ササ)	板目		305.0	(149.0)	16.0	(575.0)	2点接合。木釘入孔2ヵ所	A	a	3	9	82
2995	美々8遺跡XX	1997	114	道埋文	V-171-0633	c-66-9-a,b	1208	近世	アイヌ	0B	樽蓋板片	スギ	板目		(138.5)	(50.0)	20.0	(59.0)	木釘入孔1ヵ所	A	a	3	9	82
2996	美々8遺跡XX	1997	114	道埋文	V-171-0634	c-66-9-d	2555	近世	アイヌ	0B	樽蓋板片	アスナロ	板目	○	(262.0)	(612.0)	15.0	(104.0)	2点接合(木釘付含む)。墨書付。木釘入孔2ヵ所の内，木釘付1ヵ所	A	a	3	9	82
2997	美々8遺跡XX	1997	114	道埋文	V-172-0635	c-67-51-c	10171～10175	近世	アイヌ	0B	樽蓋または底板	スギ木釘:イネ科(ササ)	板目		307.0	313.0	20.0	677.0	8点接合(木釘含む)，木釘孔15ヵ所の内，木釘付3ヵ所，木釘入12ヵ所。保存処理後実測。計測値は保存処理後の値	A	a	3	9	82
2998	美々8遺跡XX	1997	114	道埋文	V-172-0636	c-67-00-b	9811	近世	アイヌ	0B	桶・樽蓋または底板片	アスナロ、木釘:アスナロ	追柾		(151.0)	(43.5)	11.0	(384.0)	木釘入孔3ヵ所	A	a	3	9	87
2999	美々8遺跡XX	1997	114	道埋文	V-172-0637	c-66-9-b	906	近世	アイヌ	0B	樽蓋または底板片	スギ	板目		(163.0)	(34.5)	(17.0)	(47.8)		A	a	3	9	82
3000	美々8遺跡XX	1997	114	道埋文	V-172-0638	c-67-00-b	9282	近世	アイヌ	0B	樽蓋または底板片	アスナロ	板目		(195.0)	(32.0)	19.0	(68.0)	木釘入孔2ヵ所のうち，木釘付1ヵ所	A	a	3	9	82
3001	美々8遺跡XX	1997	114	道埋文	V-172-0639	c-66-9-d	1181	近世	アイヌ	0B	樽蓋または底板片	スギ	板目		(225.0)	(51.0)	23.0	(172.0)	2点接合(木釘含む)。木釘入孔2ヵ所の内，木釘付1ヵ所	A	a	3	9	82
3002	美々8遺跡XX	1997	114	道埋文	V-173-0640	c-66-29-a	1237	近世	アイヌ	0B	樽蓋または底板片	スギ木釘:イネ科(ササ)	柾目		(252.5)	(66.0)	16.0	(167.0)	木釘入孔2ヵ所	A	a	3	9	82
3003	美々8遺跡XX	1997	114	道埋文	V-173-0641	c-67-30-c	10177	近世	アイヌ	0B	樽蓋または底板片	アスナロ、木釘:イネ科(タケ)	板目		(291.0)	(78.0)	15.0	(214.9)		A	a	3	9	82
3004	美々8遺跡XX	1997	114	道埋文	V-173-0642	c-66-9-a,d-66-99-d	2722	近世	アイヌ	0B	桶底板片	アスナロ	柾目		(129.5)	(24.0)	10.0	(21.9)		A	a	3	9	87
3005	美々8遺跡XX	1997	114	道埋文	V-173-0643	c-66-9-a	2877	近世	アイヌ	0B	桶底板片	アスナロ	柾目		(15.4)	(28.0)	11.0	(32.1)		A	a	3	9	87
3006	美々8遺跡XX	1997	114	道埋文	V-173-0644	c-67-00-a	6402	近世	アイヌ	0B	桶底板片	アスナロ	柾目	○	(113.0)	(54.0)	19.0	(67.0)	木釘入孔1ヵ所	A	a	3	9	87
3007	美々8遺跡XX	1997	114	道埋文	V-173-0645	c-67-10-b	15246	近世	アイヌ	0B	桶蓋板片	アスナロ	柾目	○	(279.0)	(78.0)	15.2	(219.8)	表面刃物痕あり	A	a	3	9	87
3008	美々8遺跡XX	1997	114	道埋文	V-174-0646	d-67-81-b,c,d	3095②	近世	アイヌ	0B	樽蓋板片	スギ木釘:イネ科(ササ)	柾目	○	302.5	(50.5)	16.0	(217.0)	焼印付。木釘孔4ヵ所の内，木釘入2ヵ所	A	a	3	9	82
3009	美々8遺跡XX	1997	114	道埋文	V-174-0647	d-67-81-b,c,d	3095①	近世	アイヌ	0B	桶底板片	スギ木釘:イネ科(ササ)	柾目		(296.0)	(53.0)	14.0	(190.0)	2点接合(木釘付含む)。木釘孔4ヵ所の内，木釘入1ヵ所。木釘付1ヵ所	A	a	3	9	87

第６表　北海道内出土木製品属性一覧表（抜粋）

No.	遺跡名	報告年	報告書番号	調査機関	挿図番号	調査区遺構	遺物番号	時代1	時代2	対応層位	報告書種類名	樹種	木取り	焼痕	長(mm)	幅(mm)	厚(mm)	重量(g)	備考	分類1	分類2	分類3	分類4	分類5
3010	美々8遺跡XX	1997	114	道埋文	V-174-0648	d-67-81-d	2474	近世	アイヌ	0B	桶底板片	アスナロ、木釘:イネ科(ササ)	柾目		(336.0)	(70.0)	16.0	(235.0)	木釘入孔4ヵ所	A	a	3	9	87
3011	美々8遺跡XX	1997	114	道埋文	V-175-0649	c-66-9-d	2491	近世	アイヌ	0B	桶底板片	アスナロ	柾目		(224.0)	(52.0)	8.5	(85.4)		A	a	3	9	87
3012	美々8遺跡XX	1997	114	道埋文	V-175-0650	c-66-38-c	13491	近世	アイヌ	0B	桶底板片	スギ木釘:イネ科(ササ)	柾目		(315.0)	(58.0)	14.0	(227.6)	木釘入孔2ヵ所	A	a	3	9	87
3013	美々8遺跡XX	1997	114	道埋文	V-175-0651	c-66-2-d	300	近世	アイヌ	0B	樽底板切断品	アスナロ	柾目		192.5	66.4	19.0	215.0	木釘入孔2ヵ所(両側面に1ヵ所)	A	a	3	9	83
3014	美々8遺跡XX	1997	114	道埋文	V-175-0652	c-67-10-b	12417	近世	アイヌ	0B	桶底板片	不要	柾目		(170.4)	(33.1)	19.2	(71.5)		A	a	3	9	87
3015	美々8遺跡XX	1997	114	道埋文	V-175-0653	c-66-19-b	3845	近世	アイヌ	0B	樽蓋または底板片	スギ木釘:イネ科(ササ)	柾目	○	172.5	(31.0)	15.3	(42.4)	2点接合(木釘付含む)。木釘孔2ヵ所の内,木釘付1ヵ所	A	a	3	9	82
3016	美々8遺跡XX	1997	114	道埋文	V-175-0654	c-67-10-c	8481	近世	アイヌ	0B	桶底板片	スギ木釘:イネ科(ササ)	柾目		(159.0)	(11.5)	15.0	(24.7)	2点接合(木釘付含む)。木釘孔1ヵ所	A	a	3	9	87
3017	美々8遺跡XX	1997	114	道埋文	V-176-0655	c-66-9-b	437	近世	アイヌ	0B	樽側板片	アスナロ	板目		(59.0)	(31.0)	8.5	(13.0)		A	a	3	9	84
3018	美々8遺跡XX	1997	114	道埋文	V-176-0656	c-67-01-a	11959	近世	アイヌ	0B	樽側板切断品	アスナロ	板目		62.0	32.0	12.0	18.0		A	a	3	9	84
3019	美々8遺跡XX	1997	114	道埋文	V-176-0657	c-67-00-a	6542	近世	アイヌ	0B	樽側板切断品	アスナロ	板目		58.0	47.0	8.0	17.0		A	a	3	9	84
3020	美々8遺跡XX	1997	114	道埋文	V-176-0658	c-67-00-b	9288	近世	アイヌ	0B	樽側板	アスナロ	板目		99.0	46.0	11.0	44.0		A	a	3	9	84
3021	美々8遺跡XX	1997	114	道埋文	V-176-0659	c-66-9-d	1121	近世	アイヌ	0B	樽側板切断品	スギ	板目		92.0	66.0	13.0	57.0		A	a	3	9	84
3022	美々8遺跡XX	1997	114	道埋文	V-176-0660	c-66-19-a	2426	近世	アイヌ	0B	樽側板片	スギ	板目		(68.0)	59.0	12.5	(39.0)		A	a	3	9	84
3023	美々8遺跡XX	1997	114	道埋文	V-176-0661	c-66-19-a	2591	近世	アイヌ	0B	樽側板片	スギ	板目		(140.0)	28.0	6.0	(18.6)	671と同一個体	A	a	3	9	84
3024	美々8遺跡XX	1997	114	道埋文	V-176-0662	c-67-31-c,d	10250	近世	アイヌ	0B	樽側板	アスナロ	板目		96.0	78.0	13.0	63.0		A	a	3	9	84
3025	美々8遺跡XX	1997	114	道埋文	V-176-0663	c-66-18-c	1462	近世	アイヌ	0B	樽側板	スギ	板目		124.0	71.0	10.0	74.4	タガ痕あり	A	a	3	9	84
3026	美々8遺跡XX	1997	114	道埋文	V-176-0664	c-66-29-d	291	近世	アイヌ	0B	樽側板片	スギ	板目		(173.0)	57.0	9.5	(75.2)	タガ痕あり	A	a	3	9	84
3027	美々8遺跡XX	1997	114	道埋文	V-176-0665	c-66-19-a	4729・4773	近世	アイヌ	0B	樽側板切断品	アスナロ	板目		128.5	81.5	12.0	105.0	2点接合	A	a	3	9	84
3028	美々8遺跡XX	1997	114	道埋文	V-177-0666	c-66-19-a	3896	近世	アイヌ	0B	樽側板	スギ	板目		240.5	22.0	9.4	33.6	667と同一個体	A	a	3	9	84
3029	美々8遺跡XX	1997	114	道埋文	V-177-0667	c-66-19-a	3893	近世	アイヌ	0B	樽側板	スギ	板目		236.0	37.0	9.0	50.8	666と同一個体	A	a	3	9	84
3030	美々8遺跡XX	1997	114	道埋文	V-177-0668	c-66-9-d	242	近世	アイヌ	0B	樽側板	スギ	板目		223.0	30.5	8.0	38.1		A	a	3	9	84
3031	美々8遺跡XX	1997	114	道埋文	V-177-0669	c-66-9-c	15030	近世	アイヌ	0B	樽側板片	スギ	板目		94.7	(37.2)	9.0	(20.1)		A	a	3	9	84
3032	美々8遺跡XX	1997	114	道埋文	V-177-0670	c-66-9-d	23705	近世	アイヌ	0B	樽側板片	アスナロ	板目		(171.5)	24.0	8.0	(26.4)	タガ痕あり	A	a	3	9	84
3033	美々8遺跡XX	1997	114	道埋文	V-177-0671	c-66-19-a	2592	近世	アイヌ	0B	樽側板	スギ	板目		221.0	27.5	8.0	40.2	661と同一個体	A	a	3	9	84
3034	美々8遺跡XX	1997	114	道埋文	V-177-0672	c-66-19-b,c	2061	近世	アイヌ	0B	樽側板片	スギ	板目		(393.0)	71.0	16.0	(270.0)		A	a	3	9	84
3035	美々8遺跡XX	1997	114	道埋文	V-178-0673	c-66-8-c	15063	近世	アイヌ	0B	栓	サクラ	丸木		32.6	17.0	17.0	4.7	徳利栓?	A	a	3	9	85
3036	美々8遺跡XX	1997	114	道埋文	V-178-0674	c-66-18-b	1502	近世	アイヌ	0B	樽栓	アスナロ	板柾		32.0	35.0	35.0	25.2		A	a	3	9	85
3037	美々8遺跡XX	1997	114	道埋文	V-178-0675	c-66-8-c	2887	近世	アイヌ	0B	樽栓	アスナロ	板柾		33.0	31.4	30.0	17.9		A	a	3	9	85
3038	美々8遺跡XX	1997	114	道埋文	V-178-0676	c-66-9-d	2888	近世	アイヌ	0B	樽栓	アスナロ	板柾		44.0	32.0	31.0	24.7		A	a	3	9	85
3039	美々8遺跡XX	1997	114	道埋文	V-178-0677	c-66-8-c	1358	近世	アイヌ	0B	樽栓	アスナロ	板柾		41.0	32.3	28.7	33.4		A	a	3	9	85
3040	美々8遺跡XX	1997	114	道埋文	V-178-0678	c-66-9-d	2203	近世	アイヌ	0B	樽栓	アスナロ	板柾		42.0	34.0	34.5			A	a	3	9	85
3041	美々8遺跡XX	1997	114	道埋文	V-178-0679	c-66-18-b	532	近世	アイヌ	0B	樽栓	スギ	板柾		44.2	30.2	30.0	28.0		A	a	3	9	85
3042	美々8遺跡XX	1997	114	道埋文	V-178-0680	c-66-8--b	237	近世	アイヌ	0B	樽栓	スギ	板柾		48.0	30.0	26.5	24.6		A	a	3	9	85
3043	美々8遺跡XX	1997	114	道埋文	V-178-0681	c-66-19-b	501	近世	アイヌ	0B	樽栓	スギ	板柾		46.6	31.0	31.0	27.8		A	a	3	9	85
3044	美々8遺跡XX	1997	114	道埋文	V-178-0682	c-66-8-c	1146	近世	アイヌ	0B	樽栓	スギ	板柾		50.5	28.0	28.0	22.0		A	a	3	9	85
3045	美々8遺跡XX	1997	114	道埋文	V-178-0683	c-66-18-b	633	近世	アイヌ	0B	樽栓	アスナロ	板柾		50.0	26.0	24.0	21.1		A	a	3	9	85
3046	美々8遺跡XX	1997	114	道埋文	V-178-0684	c-66-9-b	2266	近世	アイヌ	0B	樽栓	スギ	板柾		59.0	27.9	24.4	22.6		A	a	3	9	85
3047	美々8遺跡XX	1997	114	道埋文	V-178-0685	c-66-19-a	2457	近世	アイヌ	0B	樽栓	スギ	板柾	○	57.0	30.0	30.0	33.0		A	a	3	9	85
3048	美々8遺跡XX	1997	114	道埋文	V-178-0686	c-66-9-c	576	近世	アイヌ	0B	樽栓	アスナロ	板柾		55.0	31.0	31.0	34.0		A	a	3	9	85
3049	美々8遺跡XX	1997	114	道埋文	V-178-0687	c-66-19-a	2455	近世	アイヌ	0B	樽栓	アスナロ	板柾		53.0	30.0	30.5	33.0		A	a	3	9	85
3050	美々8遺跡XX	1997	114	道埋文	V-178-0688	c-67-00-a	6541	近世	アイヌ	0B	樽栓	アスナロ	板柾		50.5	31.0	32.0	33.1		A	a	3	9	85
3051	美々8遺跡XX	1997	114	道埋文	V-178-0689	c-66-19-a	2768	近世	アイヌ	0B	樽栓	アスナロ	板柾		55.0	32.5	33.0	38.0		A	a	3	9	85
3052	美々8遺跡XX	1997	114	道埋文	V-178-0690	c-67-00-a	6640	近世	アイヌ	0B	樽栓	アスナロ	板柾		53.0	34.0	34.5	40.0		A	a	3	9	85
3053	美々8遺跡XX	1997	114	道埋文	V-178-0691	c-66-19-a	5793	近世	アイヌ	0B	樽栓	スギ	板柾		57.0	35.0	(16.0)	(19.7)		A	a	3	9	85
3054	美々8遺跡XX	1997	114	道埋文	V-178-0692	c-66-9-d	481	近世	アイヌ	0B	樽栓	スギ	板柾		60.0	33.0	32.0	41.5		A	a	3	9	85
3055	美々8遺跡XX	1997	114	道埋文	V-178-0693	c-66-18-c	991	近世	アイヌ	0B	樽栓	スギ	板柾		57.6	29.2	29.3	31.4		A	a	3	9	85
3056	美々8遺跡XX	1997	114	道埋文	V-178-0694	c-66-19-b	2924	近世	アイヌ	0B	樽栓	アスナロ	板柾		57.0	34.0	34.5	39.2		A	a	3	9	85
3057	美々8遺跡XX	1997	114	道埋文	V-178-0695	c-66-9-d	15031	近世	アイヌ	0B	樽栓	アスナロ	板柾		59.7	33.0	32.2	37.4		A	a	3	9	85
3058	美々8遺跡XX	1997	114	道埋文	V-178-0696	c-66-18-b	1275	近世	アイヌ	0B	樽栓	アスナロ	板柾		62.0	27.5	26.2	25.3		A	a	3	9	85
3059	美々8遺跡XX	1997	114	道埋文	V-178-0697	c-66-18-d	823	近世	アイヌ	0B	樽栓	アスナロ	板柾		62.0	30.0	30.5	3.1		A	a	3	9	85
3060	美々8遺跡XX	1997	114	道埋文	V-178-0698	c-66-9-d	216	近世	アイヌ	0B	樽栓	スギ	板柾		62.0	27.6	26.5	19.0	徳利栓?	A	a	3	9	85
3061	美々8遺跡XX	1997	114	道埋文	V-179-0699	c-66-19-b	2623	近世	アイヌ	0B	樽栓片	スギ	板柾		71.5	32.0	31.0	(47.0)		A	a	3	9	85
3062	美々8遺跡XX	1997	114	道埋文	V-179-0700	c-66-18-b	1501	近世	アイヌ	0B	樽栓	スギ	板柾		64.0	25.0	25.0	28.2		A	a	3	9	85
3063	美々8遺跡XX	1997	114	道埋文	V-179-0701	c-66-9-d	1186	近世	アイヌ	0B	樽栓	スギ	板柾		65.0	34.0	32.0	37.0		A	a	3	9	85
3064	美々8遺跡XX	1997	114	道埋文	V-179-0702	c-66-18-d	529	近世	アイヌ	0B	樽栓	スギ	板柾		73.8	33.4	31.7	44.0		A	a	3	9	85
3065	美々8遺跡XX	1997	114	道埋文	V-179-0703	c-66-8-c	535	近世	アイヌ	0B	樽栓	スギ	板柾		72.7	33.1	34.0	49.0		A	a	3	9	85
3066	美々8遺跡XX	1997	114	道埋文	V-179-0704	c-66-18-b	811	近世	アイヌ	0B	樽栓	スギ	板柾		69.0	29.0	28.0	25.6	徳利栓?	A	a	3	9	85
3067	美々8遺跡XX	1997	114	道埋文	V-179-0705	c-66-18-b	1294	近世	アイヌ	0B	樽栓片	スギ	板柾		(69.6)	31.0	30.3	(39.6)	木釘入孔1ヵ所	A	a	3	9	85
3068	美々8遺跡XX	1997	114	道埋文	V-179-0706	c-66-18-c	1333	近世	アイヌ	0B	樽栓	アスナロ	板柾		70.0	32.0	30.0	44.0		A	a	3	9	85
3069	美々8遺跡XX	1997	114	道埋文	V-179-0707	c-67-20-b	14286	近世	アイヌ	0B	樽栓	スギ	板柾		70.0	29.2	29.3	32.5	ベルト出土	A	a	3	9	85
3070	美々8遺跡XX	1997	114	道埋文	V-179-0708	d-66-99-c	2493	近世	アイヌ	0B	樽栓	スギ	板柾		70.0	30.0	30.0	37.4		A	a	3	9	85
3071	美々8遺跡XX	1997	114	道埋文	V-179-0709	c-66-18-b	1485	近世	アイヌ	0B	樽栓	アスナロ	板柾		71.0	25.0	25.0	25.2	上面焼印あり	A	a	3	9	85
3072	美々8遺跡XX	1997	114	道埋文	V-179-0710	c-66-9-d	2889	近世	アイヌ	0B	樽栓	アスナロ	板柾		77.7	33.0	30.0	47.8		A	a	3	9	85
3073	美々8遺跡XX	1997	114	道埋文	V-179-0711	d-67-81-d	3027	近世	アイヌ	0B	樽栓	スギ	板柾		77.7	33.3	30.6	39.2		A	a	3	9	85
3074	美々8遺跡XX	1997	114	道埋文	V-179-0712	c-66-18-b	1284	近世	アイヌ	0B	樽栓	アスナロ	板柾		83.0	31.0	30.3	50.2		A	a	3	9	85
3075	美々8遺跡XX	1997	114	道埋文	V-179-0713	c-66-18-d	527	近世	アイヌ	0B	樽栓	スギ	板柾		84.0	27.3	28.9	43.0		A	a	3	9	85
3076	美々8遺跡XX	1997	114	道埋文	V-179-0714	c-66-8-c	1362	近世	アイヌ	0B	樽栓	スギ	板柾		83.0	27.0	25.3	28.8	徳利栓?	A	a	3	9	85
3077	美々8遺跡XX	1997	114	道埋文	V-179-0715	c-66-48-a	14603	近世	アイヌ	0B	樽栓	スギ	板柾		88.6	27.6	28.0	37.0		A	a	3	9	85
3078	美々8遺跡XX	1997	114	道埋文	V-179-0716	c-66-8-c	14769	近世	アイヌ	0B	樽栓片	スギ	板柾		(85.7)	35.4	35.4	(58.1)	ベルト出土	A	a	3	9	85
3079	美々8遺跡XX	1997	114	道埋文	V-179-0717	d-67-91-b	5246	近世	アイヌ	0B	樽栓	アスナロ	板柾		88.0	32.0	31.0	64.6		A	a	3	9	85
3080	美々8遺跡XX	1997	114	道埋文	V-179-0718	c-66-9-c	15050	近世	アイヌ	0B	樽栓	スギ	板柾		91.6	27.5	26.7	38.0		A	a	3	9	85
3081	美々8遺跡XX	1997	114	道埋文	V-180-0719	c-67-00-a	42	近世	アイヌ	0B	曲物把手片	アスナロ	柾目		(217.5)	77.0	14.0	(117.0)	側縁イトクバ付	A	a	3	9	68
3082	美々8遺跡XX	1997	114	道埋文	V-180-0720	d-66-99-c	15100	近世	アイヌ	0B	曲物把手片	アスナロ	柾目		(73.2)	(29.0)	17.8	(20.6)		A	a	3	9	68
3083	美々8遺跡XX	1997	114	道埋文	V-180-0721	c-67-10-b	12093	近世	アイヌ	0B	曲物側板片	アスナロ	柾目		(180.0)	(34.0)	5.0	(17.0)	4点接合(樹皮含む)。細帯状樹皮付	A	a	3	9	71

第６表　北海道内出土木製品属性一覧表（抜粋）

50/101 ページ

No.	遺跡名	報告年	報告書番号	調査機関	挿図番号	調査区遺構	遺物番号	時代1	時代2	対応層位	報告書種類名	樹種	木取り	焼痕	長(mm)	幅(mm)	厚(mm)	重量(g)	備考	分類1	分類2	分類3	分類4	分類5
3084	美々8遺跡XX	1997	114	道埋文	V-180-0722	c-67-10-b	15200	近世	アイヌ	0B	曲物側板片	アスナロ	柾目		(91.0)	(14.2)	2.4	(2.1)	クレ底。木釘入2ヵ所	A	a	3	9	71
3085	美々8遺跡XX	1997	114	道埋文	V-180-0723	表採	15024	近世	アイヌ	0B	曲物側板片	アスナロ	柾目		(132.0)	(56.6)	2.0	(11.8)	側縁刻み付	A	a	3	9	71
3086	美々8遺跡XX	1997	114	道埋文	V-180-0724	d-67-91-a,b,d	5203	近世	アイヌ	0B	曲物側板片	アスナロ	柾目		(440.0)	65.0	2.0	(42.7)	5点接合。側縁刻み付	A	a	3	9	71
3087	美々8遺跡XX	1997	114	道埋文	V-180-0725	d-67-91-a	4515	近世	アイヌ	0B	曲物側板片	アスナロ	柾目		(545.0)	(69.0)	(7.5)	(68.4)	樹皮綴りあり。破片多数あり。保存処理後実測。計測値は保存処理後の値	A	a	3	9	71
3088	美々8遺跡XX	1997	114	道埋文	V-181-0726	c-67-20-b	9699	近世	アイヌ	0B	曲物底板片	アスナロ	柾目		78.0	(48.0)	6.0	(16.9)		A	a	3	9	70
3089	美々8遺跡XX	1997	114	道埋文	V-181-0727	c-67-10-c	15323	近世	アイヌ	0B	曲物底板片	アスナロ	柾目		(75.8)	(31.5)	5.9	(10.6)		A	a	3	9	70
3090	美々8遺跡XX	1997	114	道埋文	V-181-0728	c-66-18-a	523	近世	アイヌ	0B	曲物底板片	アスナロ	柾目		(111.3)	(26.4)	4.2	(8.0)		A	a	3	9	70
3091	美々8遺跡XX	1997	114	道埋文	V-181-0729	c-66-38-d	13369	近世	アイヌ	0B	曲物底板片	アスナロ	柾目	○	(161.0)	(7.4)	6.0	(47.0)		A	a	3	9	70
3092	美々8遺跡XX	1997	114	道埋文	V-181-0730	c-66-9-d	499	近世	アイヌ	0B	曲物底板片	スギ	柾目		(227.5)	(64.5)	9.0	(80.2)	クレ底。木釘孔1ヵ所	A	a	3	9	70
3093	美々8遺跡XX	1997	114	道埋文	V-181-0731	c-66-8-c	659	近世	アイヌ	0B	曲物底板片	アスナロ	柾目	○	(160.0)	155.5	8.0	(112.0)	3点接合	A	a	3	9	70
3094	美々8遺跡XX	1997	114	道埋文	V-182-0732	c-66-29-a	14809	近世	アイヌ	0B	曲物底板片	アスナロ、木釘:同定不可能	柾目		(162.0)	(87.0)	7.0	(75.4)	ベルト出土。2点接合。クレ底。木釘入孔2ヵ所	A	a	3	9	70
3095	美々8遺跡XX	1997	114	道埋文	V-182-0733	c-66-9-d	907	近世	アイヌ	0B	曲物底板片	アスナロ	柾目		(172.0)	(42.0)	(10.0)	(42.5)	クレ底	A	a	3	9	70
3096	美々8遺跡XX	1997	114	道埋文	V-182-0734	c-66-9-c	475	近世	アイヌ	0B	漆塗曲物底板片	スギ木釘:スギ	柾目		166.5	(100.0)	7.5	(85.7)	2点接合(木釘含む)。クレ底。生漆塗。木釘入孔9ヵ所の内，木釘付1ヵ所	A	a	3	9	70
3097	美々8遺跡XX	1997	114	道埋文	V-182-0735	c-66-19-d	4090	近世	アイヌ	0B	漆塗曲物底板片	アスナロ	柾目		166.0	(46.0)	7.0	(29.9)	クレ底。生漆塗。木釘孔1ヵ所。保存処理後実測。計測値は保存処理後の値	A	a	3	9	70
3098	美々8遺跡XX	1997	114	道埋文	V-182-0736	c-66-9-d	909	近世	アイヌ	0B	曲物底板片	アスナロ	柾目		(233.0)	(40.0)	7.5	(55.2)		A	a	3	9	70
3099	美々8遺跡XX	1997	114	道埋文	V-182-0737	c-66-9-b	714	近世	アイヌ	0B	漆塗曲物底板片	アスナロ	柾目		(84.0)	(22.0)	12.5	(8.0)	2点接合(樹皮巻含む)。裏面生漆塗。樹皮巻付	A	a	3	9	70
3100	美々8遺跡XX	1997	114	道埋文	V-183-0738	C-66-8-C	1360	近世	アイヌ	0B	漆塗曲物底板片	アスナロ	柾目		(153.0)	(54.0)	8.0	(42.2)	クレ底。生漆塗。木釘孔5ヵ所	A	a	3	9	70
3101	美々8遺跡XX	1997	114	道埋文	V-183-0739	C-66-8-C	1345	近世	アイヌ	0B	漆塗曲物蓋板片	スギ	柾目		(269.0)	186.0	14.0	(604.0)	シントコ蓋？生漆塗。内面墨書あり。木釘孔3ヵ所の内，木釘入2ヵ所	A	a	3	9	69
3102	美々8遺跡XX	1997	114	道埋文	V-184-0740	c-66-9-c	15425	近世	アイヌ	0B	箱物側板片	アスナロ、木釘:アスナロ	柾目		(67.8)	19.4	7.0	(5.2)	3点接合(木釘付と樹皮含む)。木釘孔2ヵ所の内，木釘付1ヵ所	A	a	3	9	75
3103	美々8遺跡XX	1997	114	道埋文	V-184-0741	c-66-9-b	15281	近世	アイヌ	0B	箱物側板片	スギ	柾目		(111.0)	14.0	6.0	(8.3)	木釘孔2ヵ所	A	a	3	9	75
3104	美々8遺跡XX	1997	114	道埋文	V-184-0742	c-66-10-b	15319	近世	アイヌ	0B	箱物側板片	アスナロ、木釘:針葉樹	柾目		(109.3)	13.6	6.5	(9.5)	木釘入孔3ヵ所	A	a	3	9	75
3105	美々8遺跡XX	1997	114	道埋文	V-184-0743	c-66-9-c	15070	近世	アイヌ	0B	箱物側板片	アスナロ、木釘:針葉樹	柾目		(113.0)	15.0	6.8	(10.3)	木釘入孔3ヵ所	A	a	3	9	75
3106	美々8遺跡XX	1997	114	道埋文	V-184-0744	c-66-9-b	15428	近世	アイヌ	0B	箱物側板片	アスナロ	柾目		(108.0)	14.6	7.5	(10.6)	木釘孔7ヵ所	A	a	3	9	75
3107	美々8遺跡XX	1997	114	道埋文	V-184-0745	c-66-9-c	15284	近世	アイヌ	0B	箱物側板片	アスナロ、木釘:針葉樹	柾目		(119.8)	(13.0)	6.8	(9.0)	3点接合(樹皮含む)。木釘孔3ヵ所の内，木釘付1ヵ所。樹皮綴り1ヵ所あり	A	a	3	9	75
3108	美々8遺跡XX	1997	114	道埋文	V-184-0746	c-66-10-b	12581	近世	アイヌ	0B	箱物側板片	スギ	柾目		(163.0)	19.5	7.0	(17.5)	木釘孔4ヵ所の内，木釘入3ヵ所	A	a	3	9	75
3109	美々8遺跡XX	1997	114	道埋文	V-184-0747	d-67-81-b	3968	近世	アイヌ	0B	箱物側板	アスナロ	板目		195.0	8.0	16.0	21.8	木釘孔6ヵ所の内，木釘入4ヵ所	A	a	3	9	75
3110	美々8遺跡XX	1997	114	道埋文	V-184-0748	c-66-18-b	2072	近世	アイヌ	0B	箱物側板	アスナロ	柾目		194.0	18.0	7.5	27.0	木釘入孔6ヵ所	A	a	3	9	75
3111	美々8遺跡XX	1997	114	道埋文	V-184-0749	d-66-99-d	15476	近世	アイヌ	0B	箱物側板片	スギ	板目		(82.0)	31.0	5.4	(10.4)	木釘孔2ヵ所	A	a	3	9	75
3112	美々8遺跡XX	1997	114	道埋文	V-184-0750	c-66-9-a	145370	近世	アイヌ	0B	箱物側板片	アスナロ、木釘:針葉樹	板目		(114.0)	23.0	4.8	(7.8)	木釘孔2ヵ所の内，木釘入1ヵ所	A	a	3	9	75
3113	美々8遺跡XX	1997	114	道埋文	V-184-0751	c-66-8-b	15432	近世	アイヌ	0B	箱物側板片	スギ	板目		(102.0)	28.0	8.0	(14.9)	線刻付	A	a	3	9	75
3114	美々8遺跡XX	1997	114	道埋文	V-184-0752	d-66-99-c	15447	近世	アイヌ	0B	箱物側板片	スギ	柾目		(113.9)	30.3	6.0	(15.6)	木釘孔4ヵ所の内，木釘入1ヵ所	A	a	3	9	75
3115	美々8遺跡XX	1997	114	道埋文	V-184-0753	c-66-9-c	15374	近世	アイヌ	0B	箱物側板片	アスナロ、木釘:針葉樹	柾目	○	(105.0)	38.0	5.6	(19.4)	木釘入孔1ヵ所	A	a	3	9	75
3116	美々8遺跡XX	1997	114	道埋文	V-185-0754	c-66-9-b	864	近世	アイヌ	0B	箱物側板片	アスナロ、木釘:同定不可能	板目		135.0	37.0	8.0	23.6	木釘入孔2ヵ所	A	a	3	9	75
3117	美々8遺跡XX	1997	114	道埋文	V-185-0755	c-66-9-d	911	近世	アイヌ	0B	箱物側板片	アスナロ、木釘:アスナロ	柾目		(166.0)	35.5	5.5	(0.1)	木釘入孔1ヵ所	A	a	3	9	75
3118	美々8遺跡XX	1997	114	道埋文	V-185-0756	c-66-9-b	373	近世	アイヌ	0B	箱物側板片	不要	柾目	○	(159.0)	51.2	7.0	(38.0)		A	a	3	9	75
3119	美々8遺跡XX	1997	114	道埋文	V-185-0757	c-66-9-c,d	585・716	近世	アイヌ	0B	箱物側板片	アスナロ	柾目		222.0	(40.0)	5.0	(25.6)	2点接合。巴文彫刻付。保存処理後実測。計測値は保存処理後の値	A	a	3	9	75
3120	美々8遺跡XX	1997	114	道埋文	V-185-0758	c-66-18-c	1422	近世	アイヌ	0B	漆塗箱物側板	ヒノキ	柾目		228.0	16.0	9.0	29.3	折敷側板。生漆塗。木釘孔4ヵ所の内，木釘入3ヵ所	A	a	3	9	75
3121	美々8遺跡XX	1997	114	道埋文	V-185-0759	c-66-9-a	2178	近世	アイヌ	0B	漆塗箱物底板片	アスナロ、木釘:針葉樹	柾目		229.0	(37.0)	6.5	(40.0)	2点接合(樹皮含む)。生漆塗。木釘入孔5ヵ所。樹皮綴りあり	A	a	3	9	74
3122	美々8遺跡XX	1997	114	道埋文	V-186-0760	c-66-9-b	1114・1924	近世	アイヌ	0B	漆塗箱物側板片	アスナロ	柾目		(153.0)	(19.0)	7.0	(14.6)	2点接合。黒漆地に赤漆塗。彫刻付	A	a	3	9	75
3123	美々8遺跡XX	1997	114	道埋文	V-186-0761	c-67-00-a	5953	近世	アイヌ	0B	漆塗箱物側板片	アスナロ	柾目		(108.0)	(19.0)	6.0	(10.2)	黒漆塗	A	a	3	9	75
3124	美々8遺跡XX	1997	114	道埋文	V-186-0762	c-66-18-b	1287	近世	アイヌ	0B	漆塗箱物側板片	スギ	板目		(57.0)	(30.0)	6.0	(8.1)	赤漆塗。木釘孔1ヵ所	A	a	3	9	75
3125	美々8遺跡XX	1997	114	道埋文	V-186-0763	c-66-9-c	2901	近世	アイヌ	0B	漆塗箱物底板片	アスナロ	柾目		(171.0)	(45.0)	9.0	(51.4)	生漆地に赤漆塗	A	a	3	9	74
3126	美々8遺跡XX	1997	114	道埋文	V-186-0764	c-66-19-b	5655	近世	アイヌ	0B	漆塗箱物蓋板片	アスナロ	柾目		247.0	(95.0)	17.0	(192.1)	2点接合(樹皮含む)。黒漆地に赤漆塗。草花文を描く。樹皮綴りあり。木釘孔8ヵ所の内，木釘入4ヵ所	A	a	3	9	73
3127	美々8遺跡XX	1997	114	道埋文	V-187-0765	c-66-17-c	75	近世	アイヌ	0B	箱物側板	アスナロ、目釘:アスナロ	柾目		76.0	107.0	9.0	56.0	木釘孔9ヵ所の内，木釘入8ヵ所，不明1ヵ所。丸孔2ヵ所	A	a	3	9	75
3128	美々8遺跡XX	1997	114	道埋文	V-187-0766	c-66-9-c	15285	近世	アイヌ	0B	箱物側板	スギ木釘:イネ科(ササ)	板目	○	212.0	25.0	15.0	68.6	木釘入孔1ヵ所。木釘痕1ヵ所	A	a	3	9	75
3129	美々8遺跡XX	1997	114	道埋文	V-187-0767	c-66-9-d	2881	近世	アイヌ	0B	箱物脚部？	モクレン	柾目	○	157.5	47.0	10.3	39.3		A	a	3	9	74
3130	美々8遺跡XX	1997	114	道埋文	V-187-0768	c-67-20-b	6596	近世	アイヌ	0B	箱物脚部	スギ	板目		175.0	35.0	12.5	61.0	木釘孔4ヵ所の内，木釘入1ヵ所。線刻付	A	a	3	9	74
3131	美々8遺跡XX	1997	114	道埋文	V-187-0769	c-66-9-b	369	近世	アイヌ	0B	箱物脚部？	アスナロ	柾目		116.0	31.1	8.0	24.0	抉付柾目板	A	a	3	9	74
3132	美々8遺跡XX	1997	114	道埋文	V-187-0770	c-66-9-b	1103	近世	アイヌ	0B	箱物脚部？	アスナロ	柾目		131.6	30.3	8.2	31.1	抉付板材	A	a	3	9	74
3133	美々8遺跡XX	1997	114	道埋文	V-188-0771	c-66-28-b	1406	近世	アイヌ	0B	漆塗椀片	ケヤキ	横木		(14.0)	(34.0)	6.0	(1.0)	口縁部。内外面赤漆塗	A	a	3	9	95
3134	美々8遺跡XX	1997	114	道埋文	V-188-0772	c-66-8-c	946	近世	アイヌ	0B	漆塗椀片	ハンノキ	横木		(20.0)	(19.0)	5.0	(1.2)	口縁部。内外面黒漆地に赤漆塗	A	a	3	9	95
3135	美々8遺跡XX	1997	114	道埋文	V-188-0773	c-67-00-c	12075	近世	アイヌ	0B	漆塗椀片	モクレン	横木		(22.0)	(29.0)	4.0	(1.2)	口縁部。内外面黒漆地に赤漆塗	A	a	3	9	95
3136	美々8遺跡XX	1997	114	道埋文	V-188-0774	c-66-9-c	2196	近世	アイヌ	0B	漆塗椀片	ブナ	横木		(31.0)	(48.0)	4.5	(4.0)	口縁部。内外面黒漆地に赤漆塗	A	a	3	9	95
3137	美々8遺跡XX	1997	114	道埋文	V-188-0775	c-66-9-c	802	近世	アイヌ	0B	漆塗椀片	ブナ	横木		(29.0)	(53.0)	6.0	(4.4)	口縁部。内外面赤漆塗	A	a	3	9	95
3138	美々8遺跡XX	1997	114	道埋文	V-188-0776	c-66-9-d	15262	近世	アイヌ	0B	漆塗椀片	トチノキ	横木		(36.5)	51.5	(6.0)	(5.7)	口縁部。内外面黒漆地に赤漆塗	A	a	3	9	95
3139	美々8遺跡XX	1997	114	道埋文	V-188-0777	c-66-9-d	2560	近世	アイヌ	0B	漆塗椀片	ブナ？	横木		(43.0)	(32.0)	8.0	(3.8)	2点接合。口縁部。内外面黒漆地に赤漆塗	A	a	3	9	95
3140	美々8遺跡XX	1997	114	道埋文	V-188-0778	c-67-10	15257	近世	アイヌ	0B	漆塗椀片	トチノキ	横木		(47.0)	(43.0)	10.0	(11.8)	胴部。内面赤漆塗，外面黒漆塗	A	a	3	9	95

第６表　北海道内出土木製品属性一覧表（抜粋）

No.	遺跡名	報告年	報告書番号	調査機関	挿図番号	調査区遺構	遺物番号	時代1	時代2	対応層位	報告書種類名	樹種	木取り	焼痕	長(mm)	幅(mm)	厚(mm)	重量(g)	備考	分類1	分類2	分類3	分類4	分類5
3141	美々8遺跡XX	1997	114	道埋文	V-188-0779	c-66-9-d	2578	近世	アイヌ	0B	漆塗椀片	ブナ	横木		(60.0)	(93.0)	5.0	(10.3)	3点中2点接合。口縁部。内面赤漆塗，外面黒漆地に赤漆で文様を描く。計測値は推定値	A	a	3	9	95
3142	美々8遺跡XX	1997	114	道埋文	V-188-0780	c-66-18-b	1464・1486	近世	アイヌ	0B	漆塗キセルラウ	イネ科(ササ)	横木		119.0	9.0	8.0	4.0	8点接合。赤漆塗	A	a	1	3	16
3143	美々8遺跡XX	1997	114	道埋文	V-188-0781	c-66-9-a	2730	近世	アイヌ	0B	漆塗椀片	ブナ	横木		(143.0)	(135.0)	(62.0)	(147.0)	8点接合。内外面黒漆地に赤漆塗。破片多数あり	A	a	3	9	95
3144	美々8遺跡XX	1997	114	道埋文	V-188-0782	c-66-19-d	2902	近世	アイヌ	0B	漆塗椀片	トチノキ	横木		(107.0)	(70.0)	(31.0)	(57.0)	5点接合。内外面黒漆地に赤漆塗。破片多数あり	A	a	3	9	95
3145	美々8遺跡XX	1997	114	道埋文	V-188-0783	c-67-00-d	7554	近世	アイヌ	0B	漆塗椀片	ブナ	横木		(29.7)	(88.8)	(6.0)	(13.0)	2点接合と3点接合と他1点。内面赤漆塗，外面黒漆塗。計測値は推定値	A	a	3	9	95
3146	美々8遺跡XX	1997	114	道埋文	V-189-0784	d-66-99-d	2530	近世	アイヌ	0B	刳物容器片	ハリギリ	板目		84.0	(113.0)	(37.5)	(199.9)	盆？	A	a	3	9	91
3147	美々8遺跡XX	1997	114	道埋文	V-189-0785	c-66-18-b	2241	近世	アイヌ	0B	刳物容器片	ハリギリ	横木		(110.3)	(41.0)	(33.0)	(39.6)		A	a	3	9	91
3148	美々8遺跡XX	1997	114	道埋文	V-189-0786	c-67-10-b	15154	近世	アイヌ	0B	刳物容器片	トネリコ	横木		(135.5)	(68.0)	(18.0)	(69.6)	底部	A	a	3	9	91
3149	美々8遺跡XX	1997	114	道埋文	V-189-0787	c-67-00-d	7131	近世	アイヌ	0B	盆状容器片	ハコヤナギ	板目		(205.0)	(80.5)	30.5	(240.0)	3点接合	A	a	3	9	90
3150	美々8遺跡XX	1997	114	道埋文	V-189-0788	c-66-29-d	214	近世	アイヌ	0B	盆状容器片	カツラ	柾目	○	(250.0)	190.0	31.5	(640.0)		A	a	3	9	90
3151	美々8遺跡XX	1997	114	道埋文	V-190-0789	c-66-2-a,b	1835・1846・2339	近世	アイヌ	0B	杓子片	カエデ	横木		466.0	(66.0)	72.0	(68.5)	5点接合。保存処理後実測。計測値は保存処理後の値	A	a	2	7	50
3152	美々8遺跡XX	1997	114	道埋文	V-190-0790	c-66-9-b	1092	近世	アイヌ	0B	杓子片	モクレン	板目		(168.5)	(40.5)	27.0	(34.0)		A	a	2	7	50
3153	美々8遺跡XX	1997	114	道埋文	V-190-0791	c-66-9-c	1604	近世	アイヌ	0B	杓子片	ハリギリ	板目		(89.0)	(48.5)	(22.5)	(19.2)		A	a	2	7	50
3154	美々8遺跡XX	1997	114	道埋文	V-191-0792	c-66-29-a	15041	近世	アイヌ	0B	杓子頭部片	モクレン	横木		(36.0)	(19.0)	(15.5)	(3.2)		A	a	2	7	50
3155	美々8遺跡XX	1997	114	道埋文	V-191-0793	c-66-9-c	15430	近世	アイヌ	0B	杓子頭部片	モクレン	横木		(51.0)	(24.5)	(15.5)	(3.1)	4点接合。802と同一個体	A	a	2	7	50
3156	美々8遺跡XX	1997	114	道埋文	V-191-0794	c-66-37-b	13764	近世	アイヌ	0B	杓子頭部片	カエデ	横木		(57.0)	(42.0)	(10.5)	(9.9)		A	a	2	7	50
3157	美々8遺跡XX	1997	114	道埋文	V-191-0795	c-66-9-d	500	近世	アイヌ	0B	杓子頭部片	カエデ	横木		(75.0)	(28.0)	(17.0)	(7.1)	2点接合	A	a	2	7	50
3158	美々8遺跡XX	1997	114	道埋文	V-191-0796	c-66-18	15412	近世	アイヌ	0B	杓子頭部片	モクレン	横木		(49.5)	(26.0)	(16.0)	(5.6)	798と同一個体	A	a	2	7	50
3159	美々8遺跡XX	1997	114	道埋文	V-191-0797	c-66-9-d	1948	近世	アイヌ	0B	杓子頭部片	モクレン	横木		(51.0)	(60.5)	(16.5)	(10.9)		A	a	2	7	50
3160	美々8遺跡XX	1997	114	道埋文	V-191-0798	c-66-18-c	1865	近世	アイヌ	0B	杓子頭部片	モクレン	横木		(71.5)	(28.5)	(22.0)	(10.7)	796と同一個体	A	a	2	7	50
3161	美々8遺跡XX	1997	114	道埋文	V-191-0799	c-66-18-b	1878	近世	アイヌ	0B	杓子頭部片	モクレン	横木		(83.0)	(49.0)	(39.0)	(25.3)	3点中1点実測	A	a	2	7	50
3162	美々8遺跡XX	1997	114	道埋文	V-191-0800	c-66-9-c	573	近世	アイヌ	0B	杓子頭部片	モクレン	横木		(99.0)	(47.0)	(33.0)	(26.0)		A	a	2	7	50
3163	美々8遺跡XX	1997	114	道埋文	V-191-0801	c-66-9-d	626	近世	アイヌ	0B	杓子頭部片	モクレン	横木		(84.5)	(65.5)	(34.0)	(24.0)	2点接合	A	a	2	7	50
3164	美々8遺跡XX	1997	114	道埋文	V-192-0802	c-66-9-c	15004	近世	アイヌ	0B	杓子頭部片	モクレン	横木		(82.0)	(38.0)	(20.0)	(12.4)	2点接合。793と同一個体	A	a	2	7	50
3165	美々8遺跡XX	1997	114	道埋文	V-192-0803	c-66-9-b	594	近世	アイヌ	0B	杓子頭部片	モクレン	横木		(87.0)	(59.0)	(21.0)	(17.0)		A	a	2	7	50
3166	美々8遺跡XX	1997	114	道埋文	V-192-0804	c-66-19-b	4682	近世	アイヌ	0B	杓子柄片	カエデ	横木		(341.0)	(29.0)	(15.0)	(67.2)	3点接合。彫刻付	A	a	2	7	50
3167	美々8遺跡XX	1997	114	道埋文	V-192-0805	c-67-10-a	15199	近世	アイヌ	0B	杓子柄片	モクレン	横木		(62.5)	(19.0)	8.0	(3.9)	彫刻付	A	a	2	7	50
3168	美々8遺跡XX	1997	114	道埋文	V-192-0806	c-66-28-b	15395	近世	アイヌ	0B	杓子柄片	ニレ	横木		(59.0)	24.0	12.5	(11.7)	彫刻付	A	a	2	7	50
3169	美々8遺跡XX	1997	114	道埋文	V-192-0807	c-66-29-a	1465	近世	アイヌ	0B	杓子柄片	カエデ	柾目		(72.0)	33.5	13.5	(15.6)	彫刻付	A	a	2	7	50
3170	美々8遺跡XX	1997	114	道埋文	V-192-0808	c-66-8-c	1600	近世	アイヌ	0B	杓子柄片	モクレン	柾目		(57.0)	44.5	15.0	(18.4)	彫刻付	A	a	2	7	50
3171	美々8遺跡XX	1997	114	道埋文	V-192-0809	c-66-19-b	4714	近世	アイヌ	0B	杓子柄木鎺片	カエデ	板柾	○	(38.0)	24.0	22.0	(6.9)	2点接合。彫刻付	A	a	2	7	50
3172	美々8遺跡XX	1997	114	道埋文	V-192-0810	c-67-10-d	8968	近世	アイヌ	0B	杓子柄片？	モクレン	柾目		(85.0)	(45.0)	(17.0)	(30.6)		A	a	2	7	50
3173	美々8遺跡XX	1997	114	道埋文	V-193-0811	c-66-9-b	15291	近世	アイヌ	0B	箆ミニチュア	アスナロ	柾目		79.5	17.0	2.0	2.2	孔あり	A	a	2	7	47
3174	美々8遺跡XX	1997	114	道埋文	V-193-0812	c-66-18-d	2240	近世	アイヌ	0B	箆片	アスナロ	柾目		(67.8)	24.5	3.0	(2.9)	2点接合	A	a	2	7	45
3175	美々8遺跡XX	1997	114	道埋文	V-193-0813	c-66-8-c	1128	近世	アイヌ	0B	箆片	アスナロ	柾目		(117.0)	21.0	2.0	(10.0)		A	a	2	7	45
3176	美々8遺跡XX	1997	114	道埋文	V-193-0814	c-66-19-a	5794	近世	アイヌ	0B	箆片	アスナロ	板目		119.0	14.5	11.0	28.0		A	a	2	7	45
3177	美々8遺跡XX	1997	114	道埋文	V-193-0815	c-66-18-b	1454	近世	アイヌ	0B	箆	アスナロ	板目		13.3	(21.0)	4.0	(3.8)		A	a	2	7	45
3178	美々8遺跡XX	1997	114	道埋文	V-193-0816	c-99-9-d	15362	近世	アイヌ	0B	箆片	アスナロ	板目		(13.0)	17.5	2.5	(3.4)		A	a	2	7	45
3179	美々8遺跡XX	1997	114	道埋文	V-193-0817	d-67-91-b	5023	近世	アイヌ	0B	箆片	アスナロ	柾目		147.0	25.0	3.0	3.9	2点接合	A	a	2	7	45
3180	美々8遺跡XX	1997	114	道埋文	V-193-0818	c-67-30-c	15209	近世	アイヌ	0B	箆	アスナロ	板目		(158.0)	15.0	3.5	(4.0)		A	a	2	7	45
3181	美々8遺跡XX	1997	114	道埋文	V-193-0819	d-66-99-c	2221	近世	アイヌ	0B	箆片	アスナロ	柾目		(191.0)	17.4	8.0	(16.9)		A	a	2	7	45
3182	美々8遺跡XX	1997	114	道埋文	V-193-0820	d-64-92-a	4925	近世	アイヌ	0B	箆片	アスナロ	柾目		210.0	22.6	3.9	9.1	2点接合	A	a	2	7	45
3183	美々8遺跡XX	1997	114	道埋文	V-193-0821	c-66-28-a	960	近世	アイヌ	0B	箆	カエデ	柾目		(228.5)	(45.0)	19.5	(121.4)		A	a	2	7	45
3184	美々8遺跡XX	1997	114	道埋文	V-194-0822	c-66-18-c	670	近世	アイヌ	0B	箆片	アスナロ	柾目		(240.0)	49.0	15.0	(103.0)		A	a	2	7	45
3185	美々8遺跡XX	1997	114	道埋文	V-194-0823	d-66-99-c,d-67-90-d	5960	近世	アイヌ	0B	箆	アスナロ	柾目	○	246.5	54.0	9.0	54.6	炭化部分焼印？	A	a	2	7	45
3186	美々8遺跡XX	1997	114	道埋文	V-194-0824	c-66-19-a	4742	近世	アイヌ	0B	箆片	アスナロ	板目		(271.0)	38.0	(17.0)	(946.0)		A	a	2	7	45
3187	美々8遺跡XX	1997	114	道埋文	V-194-0825	c-67-01-a	6483	近世	アイヌ	0B	箆片	トネリコ	柾目		282.8	(50.0)	23.8	(151.0)	2点接合	A	a	2	7	45
3188	美々8遺跡XX	1997	114	道埋文	V-195-0826	d-67-91-a	3625	近世	アイヌ	0B	箆	カエデ	板目		296.6	54.5	20.0	122.4	2点接合	A	a	2	7	45
3189	美々8遺跡XX	1997	114	道埋文	V-195-0827	c-66-19-d	2618	近世	アイヌ	0B	箆片	ヤナギ	板目		(303.0)	56.0	19.0	(146.8)		A	a	2	7	45
3190	美々8遺跡XX	1997	114	道埋文	V-195-0828	c-66-19-b	5463	近世	アイヌ	0B	箆片	アスナロ	柾目		(122.0)	55.5	5.5	(22.5)	イトクバ付	A	a	2	7	45
3191	美々8遺跡XX	1997	114	道埋文	V-195-0829	d-66-99-d	2900	近世	アイヌ	0B	箆片	アスナロ	板目		(128.2)	46.0	6.5	(18.6)	2点接合	A	a	2	7	45
3192	美々8遺跡XX	1997	114	道埋文	V-195-0830	c-67-00-a	7199	近世	アイヌ	0B	箆片	アスナロ	追柾		(147.0)	40.0	(7.0)	(28.5)	イトクバ付	A	a	2	7	45
3193	美々8遺跡XX	1997	114	道埋文	V-195-0831	d-66-99-c	2813	近世	アイヌ	0B	箆	ヤナギ	追柾	○	185.4	41.0	14.5	48.2		A	a	2	7	45
3194	美々8遺跡XX	1997	114	道埋文	V-196-0832	c-66-8-b	1606	近世	アイヌ	0B	箆片	アスナロ	柾目		421.0	(64.0)	5.0	(60.0)		A	a	2	7	45
3195	美々8遺跡XX	1997	114	道埋文	V-196-0833	c-66-9-b	147	近世	アイヌ	0B	箆片	コナラ	板目		(483.0)	41.0	15.0	(114.0)		A	a	2	7	45
3196	美々8遺跡XX	1997	114	道埋文	V-196-0834	d-67-91-c	5005	近世	アイヌ	0B	箆片	スギ	柾目		206.5	3.0	49.0	(16.7)		A	a	2	7	45
3197	美々8遺跡XX	1997	114	道埋文	V-196-0835	c-66-9-d	2733	近世	アイヌ	0B	箆片	トネリコ	追柾		(117.5)	58.6	13.0	(44.4)	樹皮縛り孔2ヵ所あり	A	a	2	7	45
3198	美々8遺跡XX	1997	114	道埋文	V-197-0836	c-66-18-c	1863	近世	アイヌ	0B	箆片	モクレン	板目		(133.0)	26.5	8.0	(17.0)		A	a	2	7	45
3199	美々8遺跡XX	1997	114	道埋文	V-197-0837	c-66-19-b	4069	近世	アイヌ	0B	箆片	キハダ？	追柾		(122.5)	43.0	9.0	(24.0)		A	a	2	7	45
3200	美々8遺跡XX	1997	114	道埋文	V-197-0838	c-67-31-b	15387	近世	アイヌ	0B	箆柄部片	アスナロ	柾目		(52.0)	24.0	(3.5)	(3.4)	彫刻付	A	a	2	7	45
3201	美々8遺跡XX	1997	114	道埋文	V-197-0839	c-66-28-b	1226	近世	アイヌ	0B	箆片	スギ	柾目		(114.2)	(45.0)	(9.0)	(27.0)		A	a	2	7	45
3202	美々8遺跡XX	1997	114	道埋文	V-197-0840	d-67-91-b	5328	近世	アイヌ	0B	箆未製品片	スギ	板目	○	(338.0)	61.0	19.5	(217.4)		A	a	2	7	45
3203	美々8遺跡XX	1997	114	道埋文	V-197-0841	c-66-29-a	1839	近世	アイヌ	0B	箆未製品	スギ	追柾		270.5	51.5	20.0	(188.0)		A	a	2	7	45
3204	美々8遺跡XX	1997	114	道埋文	V-198-0842	d-66-99-c	2542	近世	アイヌ	0B	両口箸片	アジサイ	1/4割		(167.5)	7.0	6.5	(4.0)		A	a	2	6	43
3205	美々8遺跡XX	1997	114	道埋文	V-198-0843	c-66-28-d	844	近世	アイヌ	0B	両口箸	アスナロ	板柾		170.0	7.0	6.0	4.4		A	a	2	6	43
3206	美々8遺跡XX	1997	114	道埋文	V-198-0844	d-67-81-c	3250	近世	アイヌ	0B	両口箸	スギ	板柾		173.0	6.6	7.5	3.6		A	a	2	6	43
3207	美々8遺跡XX	1997	114	道埋文	V-198-0845	c-66-9-b	771	近世	アイヌ	0B	寸胴箸	アスナロ	板柾		179.0	6.0	5.0	4.7		A	a	2	6	43

第６表　北海道内出土木製品属性一覧表（抜粋）

No.	遺跡名	報告年	報告書番号	調査機関	挿図番号	調査区遺構	遺物番号	時代1	時代2	対応層位	報告書種類名	樹種	木取り	焼痕	長(mm)	幅(mm)	厚(mm)	重量(g)	備考	分類1	分類2	分類3	分類4	分類5
3208	美々8遺跡XX	1997	114	道埋文	V-198-0846	c-66-9-d	2879	近世	アイヌ	0B	両口箸	アジサイ	板柾		191.0	6.5	4.5	4.0		A	a	2	6	43
3209	美々8遺跡XX	1997	114	道埋文	V-198-0847	c-66-18-b	15458	近世	アイヌ	0B	両口箸	アスナロ	板目		190.0	7.0	4.0	4.5		A	a	2	6	43
3210	美々8遺跡XX	1997	114	道埋文	V-198-0848	d-67-91-c,d	5309	近世	アイヌ	0B	両口箸	アスナロ	板柾		200.5	8.0	7.5	7.6		A	a	2	6	43
3211	美々8遺跡XX	1997	114	道埋文	V-198-0849	d-67-81-b,c	3998	近世	アイヌ	0B	両口箸	アスナロ	板柾		186.0	5.8	6.0	5.0		A	a	2	6	43
3212	美々8遺跡XX	1997	114	道埋文	V-198-0850	c-66-18-b,c-66-8-c	14803	近世	アイヌ	0B	両口箸	アスナロ	板柾		186.0	6.0	5.5	4.7		A	a	2	6	43
3213	美々8遺跡XX	1997	114	道埋文	V-198-0851	c-66-9-b	1104	近世	アイヌ	0B	両口箸片	アスナロ	板柾		(195.0)	7.8	7.0	(7.0)		A	a	2	6	43
3214	美々8遺跡XX	1997	114	道埋文	V-198-0852	c-66-19-d	2445	近世	アイヌ	0B	両口箸	スギ	板柾		201.5	6.0	5.0	5.2		A	a	2	6	43
3215	美々8遺跡XX	1997	114	道埋文	V-198-0853	c-66-19-a	5801	近世	アイヌ	0B	両口箸	アスナロ	板柾		203.5	7.0	6.4	7.0		A	a	2	6	43
3216	美々8遺跡XX	1997	114	道埋文	V-198-0854	c-66-9-c	747	近世	アイヌ	0B	両口箸	アスナロ	板柾		270.0	8.0	9.0	8.7		A	a	2	6	43
3217	美々8遺跡XX	1997	114	道埋文	V-198-0855	d-67-81-b	3983	近世	アイヌ	0B	両口箸	スギ	板柾		208.0	6.8	7.0	6.0	2点接合	A	a	2	6	43
3218	美々8遺跡XX	1997	114	道埋文	V-198-0856	c-66-18-a,b,c	1293	近世	アイヌ	0B	両口箸片	アスナロ	板柾		(212.0)	7.6	5.5	(5.2)		A	a	2	6	43
3219	美々8遺跡XX	1997	114	道埋文	V-198-0857	c-66-9-d	15369	近世	アイヌ	0B	両口箸	アスナロ	柾目		209.0	7.0	5.0	4.6		A	a	2	6	43
3220	美々8遺跡XX	1997	114	道埋文	V-198-0858	d-66-99-c	2049	近世	アイヌ	0B	両口箸	スギ	板柾		210.0	7.5	6.0	5.9		A	a	2	6	43
3221	美々8遺跡XX	1997	114	道埋文	V-198-0859	c-66-9-a	3676	近世	アイヌ	0B	両口箸	スギ	板柾		211.6	6.8	6.8	5.8		A	a	2	6	43
3222	美々8遺跡XX	1997	114	道埋文	V-198-0860	c-66-9-c	1211	近世	アイヌ	0B	両口箸	スギ	柾目		211.0	8.0	6.0	7.3		A	a	2	6	43
3223	美々8遺跡XX	1997	114	道埋文	V-198-0861	c-66-18-b	2087	近世	アイヌ	0B	両口箸	スギ	板柾		215.0	7.0	6.8	7.0		A	a	2	6	43
3224	美々8遺跡XX	1997	114	道埋文	V-199-0862	c-66-18-c	1421	近世	アイヌ	0B	両口箸	アスナロ	板目		215.0	7.0	6.0	4.7		A	a	2	6	43
3225	美々8遺跡XX	1997	114	道埋文	V-199-0863	c-66-9-c	1212	近世	アイヌ	0B	両口箸	スギ	板柾		219.0	8.0	8.0	9.7		A	a	2	6	43
3226	美々8遺跡XX	1997	114	道埋文	V-199-0864	d-67-91-b,c	5259	近世	アイヌ	0B	両口箸	アスナロ	板柾		240.0	9.0	8.0	7.6		A	a	2	6	43
3227	美々8遺跡XX	1997	114	道埋文	V-199-0865	d-67-91-a,b	4988	近世	アイヌ	0B	両口箸	アスナロ	柾目		218.0	7.0	6.0	6.0		A	a	2	6	43
3228	美々8遺跡XX	1997	114	道埋文	V-199-0866	c-66-9-c	547	近世	アイヌ	0B	両口箸	スギ	板柾		220.0	9.0	8.0	8.0		A	a	2	6	43
3229	美々8遺跡XX	1997	114	道埋文	V-199-0867	d-67-91-d	5926	近世	アイヌ	0B	両口箸	アスナロ	板柾		223.0	7.0	7.0	9.0		A	a	2	6	43
3230	美々8遺跡XX	1997	114	道埋文	V-199-0868	c-66-8-c	1365	近世	アイヌ	0B	両口箸片	アスナロ	板柾		(224.0)	7.3	5.6	(5.4)		A	a	2	6	43
3231	美々8遺跡XX	1997	114	道埋文	V-199-0869	c-66-9-d	1196	近世	アイヌ	0B	両口箸	スギ	板柾		226.0	7.0	5.0	5.8	2点接合	A	a	2	6	43
3232	美々8遺跡XX	1997	114	道埋文	V-199-0870	c-66-99-d	15243	近世	アイヌ	0B	両口箸	アスナロ	板柾		229.0	9.0	9.0	2.5	自然乾燥。計測値は乾燥後の値	A	a	2	6	43
3233	美々8遺跡XX	1997	114	道埋文	V-199-0871	c-67-2-a,b	4952	近世	アイヌ	0B	両口箸片	アスナロ	柾目		(222.0)	7.0	6.0	(6.2)		A	a	2	6	43
3234	美々8遺跡XX	1997	114	道埋文	V-199-0872	c-66-8-c	1154	近世	アイヌ	0B	両口箸	アスナロ	柾目		230.0	9.5	7.0	8.0		A	a	2	6	43
3235	美々8遺跡XX	1997	114	道埋文	V-199-0873	c-66-8-c,d	15442	近世	アイヌ	0B	両口箸	アスナロ	板柾		240.0	8.0	7.0	9.9		A	a	2	6	43
3236	美々8遺跡XX	1997	114	道埋文	V-199-0874	c-66-18-b	806	近世	アイヌ	0B	両口箸	アスナロ	板柾		239.0	9.0	8.0	8.4		A	a	2	6	43
3237	美々8遺跡XX	1997	114	道埋文	V-199-0875	c-66-19-a	2774	近世	アイヌ	0B	両口箸	スギ	板柾		238.0	7.0	6.0	7.0		A	a	2	6	43
3238	美々8遺跡XX	1997	114	道埋文	V-200-0876	c-66-9-d	2557	近世	アイヌ	0B	両口箸	アスナロ	柾目		240.0	8.5	6.3	7.0		A	a	2	6	43
3239	美々8遺跡XX	1997	114	道埋文	V-200-0877	c-67-10-c	15355	近世	アイヌ	0B	両口箸	アジサイ	板柾		241.0	8.0	9.0	10.7		A	a	2	6	43
3240	美々8遺跡XX	1997	114	道埋文	V-200-0878	c-66-9-a	2568	近世	アイヌ	0B	両口箸	スギ	板柾		240.0	7.5	7.6	7.0		A	a	2	6	43
3241	美々8遺跡XX	1997	114	道埋文	V-200-0879	c-66-19-a	2743	近世	アイヌ	0B	両口箸	スギ	板柾		254.0	8.0	8.0	9.0		A	a	2	6	43
3242	美々8遺跡XX	1997	114	道埋文	V-200-0880	d-66-99-d	15443	近世	アイヌ	0B	両口箸	アスナロ	板目		254.0	9.0	6.0	9.9		A	a	2	6	43
3243	美々8遺跡XX	1997	114	道埋文	V-200-0881	c-66-8-c	1350	近世	アイヌ	0B	両口箸	アスナロ	板柾		253.8	7.0	6.0	7.5		A	a	2	6	43
3244	美々8遺跡XX	1997	114	道埋文	V-200-0882	c-66-28-c	271	近世	アイヌ	0B	両口箸	アスナロ	板柾		261.0	8.0	7.5	10.0		A	a	2	6	43
3245	美々8遺跡XX	1997	114	道埋文	V-200-0883	c-66-8-c	1153	近世	アイヌ	0B	両口箸	スギ	板柾		259.0	7.0	6.5	5.8		A	a	2	6	43
3246	美々8遺跡XX	1997	114	道埋文	V-200-0884	c-66-9-a	2710	近世	アイヌ	0B	両口箸	スギ	板柾		272.0	7.5	7.5	9.0		A	a	2	6	43
3247	美々8遺跡XX	1997	114	道埋文	V-200-0885	c-66-9-d	2878	近世	アイヌ	0B	両口箸	アジサイ	1/4割		295.0	8.0	9.0	14.0		A	a	2	6	43
3248	美々8遺跡XX	1997	114	道埋文	V-200-0886	c-66-8-c	1356	近世	アイヌ	0B	両口箸片	アスナロ	板柾		(324.2)	11.4	10.0	(22.8)		A	a	2	6	43
3249	美々8遺跡XX	1997	114	道埋文	V-201-0887	c-66-9-a	2882	近世	アイヌ	0B	片口箸	スギ	板柾		171.0	7.0	7.0	6.0		A	a	2	6	43
3250	美々8遺跡XX	1997	114	道埋文	V-201-0888	c-66-18-c	15033	近世	アイヌ	0B	片口箸	アスナロ	板柾	○	171.0	8.0	7.0	7.5		A	a	2	6	43
3251	美々8遺跡XX	1997	114	道埋文	V-201-0889	c-66-19-a	5584	近世	アイヌ	0B	片口箸	アスナロ	板目		172.0	7.5	5.4	5.0		A	a	2	6	43
3252	美々8遺跡XX	1997	114	道埋文	V-201-0890	c-66-9-d	1202	近世	アイヌ	0B	片口箸	スギ	板柾		182.0	7.0	7.0	5.1		A	a	2	6	43
3253	美々8遺跡XX	1997	114	道埋文	V-201-0891	d-67-91-b	4402	近世	アイヌ	0B	片口箸	アスナロ	板柾		184.0	7.0	6.4	5.0		A	a	2	6	43
3254	美々8遺跡XX	1997	114	道埋文	V-201-0892	d-66-99-c	1994	近世	アイヌ	0B	片口箸	スギ	板柾		188.0	7.0	6.0	4.6		A	a	2	6	43
3255	美々8遺跡XX	1997	114	道埋文	V-201-0893	c-67-00-b	12017	近世	アイヌ	0B	片口箸	アジサイ	板柾		198.0	10.0	9.0	11.0		A	a	2	6	43
3256	美々8遺跡XX	1997	114	道埋文	V-201-0894	d-67-81-b	3104	近世	アイヌ	0B	片口箸	スギ	板柾		203.0	8.0	7.0	8.0		A	a	2	6	43
3257	美々8遺跡XX	1997	114	道埋文	V-201-0895	c-66-18-b	2076	近世	アイヌ	0B	片口箸	スギ	板柾		202.0	7.0	5.3	6.0		A	a	2	6	43
3258	美々8遺跡XX	1997	114	道埋文	V-201-0896	d-66-99-c	1993	近世	アイヌ	0B	片口箸	アジサイ	板柾		206.0	7.0	7.0	5.6		A	a	2	6	43
3259	美々8遺跡XX	1997	114	道埋文	V-201-0897	c-66-19-b	4159	近世	アイヌ	0B	片口箸	アジサイ	柾目		207.0	9.0	3.8	5.0		A	a	2	6	43
3260	美々8遺跡XX	1997	114	道埋文	V-201-0898	d-67-91-d	4827	近世	アイヌ	0B	片口箸	アスナロ	板柾		207.0	7.3	6.0	6.2	2点接合	A	a	2	6	43
3261	美々8遺跡XX	1997	114	道埋文	V-201-0899	c-66-9-a	2871	近世	アイヌ	0B	片口箸	アジサイ	板柾		219.0	7.0	6.5	6.0		A	a	2	6	43
3262	美々8遺跡XX	1997	114	道埋文	V-201-0900	d-67-72-d	4444	近世	アイヌ	0B	片口箸	アスナロ	板柾	○	224.0	8.5	7.6	9.0		A	a	2	6	43
3263	美々8遺跡XX	1997	114	道埋文	V-201-0901	d-67-91-b	5249	近世	アイヌ	0B	片口箸	アスナロ	柾目		232.0	9.0	7.0	7.5	2点接合	A	a	2	6	43
3264	美々8遺跡XX	1997	114	道埋文	V-201-0902	d-67-81-c	3153	近世	アイヌ	0B	片口箸	スギ	板柾		257.0	9.0	8.0	12.0		A	a	2	6	43
3265	美々8遺跡XX	1997	114	道埋文	V-201-0903	c-67-10-c	14263	近世	アイヌ	0B	片口箸片	アジサイ	板柾		(265.0)	8.5	7.6	(11.0)	ベルト出土	A	a	2	6	43
3266	美々8遺跡XX	1997	114	道埋文	V-201-0904	c-67-2-c	6029	近世	アイヌ	0B	片口箸	アジサイ	1/4割		269.0	9.0	7.0	12.0		A	a	2	6	43
3267	美々8遺跡XX	1997	114	道埋文	V-202-0905	c-67-10-b	7596	近世	アイヌ	0B	片口箸	アジサイ	1/3割		272.0	9.0	8.0	12.2		A	a	2	6	43
3268	美々8遺跡XX	1997	114	道埋文	V-202-0906	c-66-9-a	2883	近世	アイヌ	0B	片口箸	コナラ	1/4割		279.0	10.0	8.0	11.0		A	a	2	6	43
3269	美々8遺跡XX	1997	114	道埋文	V-202-0907	d-67-92-a	15479	近世	アイヌ	0B	片口箸	アスナロ	板柾		283.0	12.0	9.0	18.2	2点接合	A	a	2	6	43
3270	美々8遺跡XX	1997	114	道埋文	V-202-0908	c-66-8-c	1138	近世	アイヌ	0B	片口箸	アスナロ	板目		281.0	9.0	7.5	14.0		A	a	2	6	43
3271	美々8遺跡XX	1997	114	道埋文	V-202-0909	c-66-9-b	1093	近世	アイヌ	0B	片口箸	スギ	板柾		294.0	9.0	9.0	16.1		A	a	2	6	43
3272	美々8遺跡XX	1997	114	道埋文	V-202-0910	c-66-9-b	1611	近世	アイヌ	0B	片口箸	アジサイ	板柾		303.0	10.0	9.0	17.0		A	a	2	6	43
3273	美々8遺跡XX	1997	114	道埋文	V-202-0911	c-66-9-b	859	近世	アイヌ	0B	片口箸	アジサイ	板柾		304.0	8.0	7.0	10.9	2点接合	A	a	2	6	43
3274	美々8遺跡XX	1997	114	道埋文	V-202-0912	c-66-19-a	4154	近世	アイヌ	0B	片口箸	イチイ	1/5割		307.0	9.3	8.6	12.0		A	a	2	6	43
3275	美々8遺跡XX	1997	114	道埋文	V-202-0913	c-66-19-a	4224	近世	アイヌ	0B	片口箸	アジサイ	1/4割		370.0	11.0	13.5	13.0		A	a	2	6	43
3276	美々8遺跡XX	1997	114	道埋文	V-202-0914	d-67-82-a	4371	近世	アイヌ	0B	片口箸	アスナロ	板柾		316.0	12.4	8.0	13.0	2点接合	A	a	2	6	43
3277	美々8遺跡XX	1997	114	道埋文	V-202-0915	d-67-81-b	3978	近世	アイヌ	0B	片口箸	アジサイ	1/6割		315.0	11.0	11.0	13.0	2点接合	A	a	2	6	43
3278	美々8遺跡XX	1997	114	道埋文	V-202-0916	d-67-81-b	4002	近世	アイヌ	0B	片口箸	スギ	板柾		322.0	11.0	16.0	18.0		A	a	2	6	43
3279	美々8遺跡XX	1997	114	道埋文	V-203-0917	c-66-9-b	226	近世	アイヌ	0B	片口箸	イチイ	板柾		324.0	12.5	9.0	25.0		A	a	2	6	43
3280	美々8遺跡XX	1997	114	道埋文	V-203-0918	c-67-10-b	8938	近世	アイヌ	0B	片口箸	アジサイ	丸木		328.0	9.0	8.0	17.5	2点接合	A	a	2	6	43
3281	美々8遺跡XX	1997	114	道埋文	V-203-0919	d-67-92-b	4962	近世	アイヌ	0B	片口箸	アスナロ	板柾		329.5	12.0	10.0	27.5		A	a	2	6	43
3282	美々8遺跡XX	1997	114	道埋文	V-203-0920	d-66-99-c	1996	近世	アイヌ	0B	片口箸片	スギ	板柾		(326.0)	8.5	7.5	(18.0)		A	a	2	6	43
3283	美々8遺跡XX	1997	114	道埋文	V-203-0921	d-67-81-b	3101	近世	アイヌ	0B	片口箸	スギ	柾目		338.0	10.0	7.5	17.0		A	a	2	6	43

第６表　北海道内出土木製品属性一覧表（抜粋）

No.	遺跡名	報告年	報告書番号	調査機関	挿図番号	調査区遺構	遺物番号	時代1	時代2	対応層位	報告書種類名	樹種	木取り	焼痕	長(mm)	幅(mm)	厚(mm)	重量(g)	備考	分類1	分類2	分類3	分類4	分類5
3284	美々8遺跡XX	1997	114	道埋文	V-203-0922	c-67-00-d,c-67-10-a	7988	近世	アイヌ	0B	片口箸片	アジサイ	1/4割		(346.0)	12.0	9.0	(21.8)	端部刻目付	A	a	2	6	43
3285	美々8遺跡XX	1997	114	道埋文	V-203-0923	c-66-9-c	2213	近世	アイヌ	0B	片口箸	アジサイ	1/4割		359.0	10.0	9.0	19.0	2点接合	A	a	2	6	43
3286	美々8遺跡XX	1997	114	道埋文	V-203-0924	c-66-9-d	2575	近世	アイヌ	0B	片口箸	アジサイ	1/4割		399.0	9.0	9.0	19.5		A	a	2	6	43
3287	美々8遺跡XX	1997	114	道埋文	V-204-0925	c-67-31-b	10329	近世	アイヌ	0B	片口箸片	アジサイ	1/4割		(373.0)	10.0	9.0	(20.0)		A	a	2	6	43
3288	美々8遺跡XX	1997	114	道埋文	V-204-0926	c-67-31-b	10335	近世	アイヌ	0B	片口箸	アジサイ	1/4割	○	403.0	11.0	11.0	32.0		A	a	2	6	43
3289	美々8遺跡XX	1997	114	道埋文	V-204-0927	c-67-00-d	7454	近世	アイヌ	0B	片口箸	アジサイ	丸木		409.0	13.0	11.0	35.3		A	a	2	6	43
3290	美々8遺跡XX	1997	114	道埋文	V-204-0928	c-67-32-c	10284	近世	アイヌ	0B	片口箸片	アジサイ	1/4割		(407.5)	9.8	8.9	(23.0)		A	a	2	6	43
3291	美々8遺跡XX	1997	114	道埋文	V-204-0929	d-67-92-a	15343	近世	アイヌ	0B	片口箸	アジサイ	半割		427.6	10.2	7.0	23.5		A	a	2	6	43
3292	美々8遺跡XX	1997	114	道埋文	V-205-0930	c-66-18-a	805	近世	アイヌ	0B	細串片	アスナロ	板柾		(129.0)	5.0	4.0	(1.5)		A	a	2	6	44
3293	美々8遺跡XX	1997	114	道埋文	V-205-0931	c-66-18-b	1292	近世	アイヌ	0B	細串片	アスナロ	板柾		(204.0)	4.8	5.0	(3.5)		A	a	2	6	44
3294	美々8遺跡XX	1997	114	道埋文	V-205-0932	c-66-18-b	2435	近世	アイヌ	0B	丸串	スギ	板柾		204.0	6.5	4.5	5.0		A	a	2	6	44
3295	美々8遺跡XX	1997	114	道埋文	V-205-0933	c-66-18-b	2432	近世	アイヌ	0B	丸串片	アジサイ	板柾		(221.0)	9.0	8.0	(9.0)		A	a	2	6	44
3296	美々8遺跡XX	1997	114	道埋文	V-205-0934	c-66-18-d	1499	近世	アイヌ	0B	丸串片	カツラ	板柾		(318.0)	9.0	7.5	(10.0)		A	a	2	6	44
3297	美々8遺跡XX	1997	114	道埋文	V-205-0935	c-66-18-c	2099	近世	アイヌ	0B	丸串	コナラ	柾目		282.0	9.0	7.0	11.0		A	a	2	6	44
3298	美々8遺跡XX	1997	114	道埋文	V-205-0936	c-66-19-a	3756	近世	アイヌ	0B	丸串	イチイ	1/4割		285.0	9.3	8.0	12.0		A	a	2	6	44
3299	美々8遺跡XX	1997	114	道埋文	V-205-0937	c-67-32-d	10282	近世	アイヌ	0B	丸串片	ハギ	丸木		(314.0)	11.5	11.2	(25.0)		A	a	2	6	44
3300	美々8遺跡XX	1997	114	道埋文	V-205-0938	d-66-99-d	2502	近世	アイヌ	0B	丸串	スギ	板目		349.0	10.0	10.0	24.0		A	a	2	6	44
3301	美々8遺跡XX	1997	114	道埋文	V-205-0939	c-66-19-b	4094	近世	アイヌ	0B	丸串片	イヌエンジュ	丸木		(348.0)	19.6	12.0	(12.0)	2点接合	A	a	2	6	44
3302	美々8遺跡XX	1997	114	道埋文	V-206-0940	c-66-18-b	2431	近世	アイヌ	0B	楕円串片	スギ	板目		(147.0)	9.0	6.0	(5.7)	3点接合	A	a	2	6	44
3303	美々8遺跡XX	1997	114	道埋文	V-206-0941	c-66-9-b	1777	近世	アイヌ	0B	楕円串	アジサイ	1/3割		181.0	10.0	6.5	8.0		A	a	2	6	44
3304	美々8遺跡XX	1997	114	道埋文	V-206-0942	d-67-81-b	3166	近世	アイヌ	0B	楕円串	スギ	柾目		187.0	6.0	3.5	3.0	2点接合	A	a	2	6	44
3305	美々8遺跡XX	1997	114	道埋文	V-206-0943	c-66-9-b	151	近世	アイヌ	0B	楕円串	アスナロ	柾目	○	205.0	16.0	9.0	18.0		A	a	2	6	44
3306	美々8遺跡XX	1997	114	道埋文	V-206-0944	c-66-18-c,d	2911	近世	アイヌ	0B	楕円串	アスナロ	追柾	○	251.0	10.5	8.0	13.0		A	a	2	6	44
3307	美々8遺跡XX	1997	114	道埋文	V-206-0945	c-67-00-d	6676	近世	アイヌ	0B	楕円串片	アスナロ	柾目		(449.5)	15.0	7.0	(31.0)	2点接合	A	a	2	6	44
3308	美々8遺跡XX	1997	114	道埋文	V-206-0946	c-66-9-c	1946	近世	アイヌ	0B	楕円串片	モミ	板目		(381.5)	11.5	7.5	(24.0)		A	a	2	6	44
3309	美々8遺跡XX	1997	114	道埋文	V-206-0947	c-66-9-a	2869	近世	アイヌ	0B	楕円串	イチイ	柾目	○	335.0	12.0	7.0	18.0		A	a	2	6	44
3310	美々8遺跡XX	1997	114	道埋文	V-206-0948	d-66-99-b,d-67-90-a	2227	近世	アイヌ	0B	楕円串	アスナロ	板柾	○	310.5	12.5	10.5	28.0	両端部炭化	A	a	2	6	44
3311	美々8遺跡XX	1997	114	道埋文	V-206-0949	c-66-18-b	2078	近世	アイヌ	0B	楕円串片	アスナロ	柾目		(248.5)	14.0	9.0	(16.4)	2点接合	A	a	2	6	44
3312	美々8遺跡XX	1997	114	道埋文	V-207-00951	c-66-8-c	1384	近世	アイヌ	0B	両先串片	アジサイ	1/4割		(297.5)	10.0	8.0	(10.5)		A	a	2	6	44
3313	美々8遺跡XX	1997	114	道埋文	V-207-0950	c-66-8-c	1361	近世	アイヌ	0B	両先串	アジサイ	柾目		305.5	10.0	8.8	12.2	2点接合。短刻付	A	a	2	6	44
3314	美々8遺跡XX	1997	114	道埋文	V-207-0952	c-66-8-c,c-66-18-b	1799	近世	アイヌ	0B	両先串	スギ	板柾		276.0	8.0	9.0	12.0		A	a	2	6	44
3315	美々8遺跡XX	1997	114	道埋文	V-207-0953	c-66-19-d	2299	近世	アイヌ	0B	両先串	アスナロ	板柾		257.0	8.0	8.0	8.4		A	a	2	6	44
3316	美々8遺跡XX	1997	114	道埋文	V-207-0954	c-67-10-b	12491	近世	アイヌ	0B	両先串	アジサイ	板柾		174.0	8.0	5.4	4.9		A	a	2	6	44
3317	美々8遺跡XX	1997	114	道埋文	V-207-0955	c-66-8-c	1164・1165	近世	アイヌ	0B	両先串片	アスナロ	柾目	○	338.0	13.0	6.0	14.2	3点接合	A	a	2	6	44
3318	美々8遺跡XX	1997	114	道埋文	V-207-0956	c-66-8-c	1148	近世	アイヌ	0B	両先串	スギ	柾目	○	340.6	12.3	5.4	14.7		A	a	2	6	44
3319	美々8遺跡XX	1997	114	道埋文	V-207-0957	c-66-8-c	1380	近世	アイヌ	0B	両先串	アスナロ	板柾		346.5	8.9	11.0	17.5		A	a	2	6	44
3320	美々8遺跡XX	1997	114	道埋文	V-207-0958	c-67-2-a	3406	近世	アイヌ	0B	両先串片	アジサイ	柾目		(400.0)	11.3	7.9	(20.0)	3点接合	A	a	2	6	44
3321	美々8遺跡XX	1997	114	道埋文	V-207-0959	d-66-99-c	1986	近世	アイヌ	0B	両先串	アジサイ	板目		422.5	11.0	7.5	21.0	2点接合	A	a	2	6	44
3322	美々8遺跡XX	1997	114	道埋文	V-208-0960	c-66-19-d	2420	近世	アイヌ	0B	平角串片	スギ	柾目		(135.0)	12.0	7.5	(10.0)		A	a	2	6	44
3323	美々8遺跡XX	1997	114	道埋文	V-208-0961	c-66-18-c	1434	近世	アイヌ	0B	平角串	アスナロ	板目		149.0	12.0	6.0	4.7		A	a	2	6	44
3324	美々8遺跡XX	1997	114	道埋文	V-208-0962	d-66-99-d	2504	近世	アイヌ	0B	平角串	スギ	追柾		191.5	10.0	6.0	9.0		A	a	2	6	44
3325	美々8遺跡XX	1997	114	道埋文	V-208-0963	c-67-00-a	706	近世	アイヌ	0B	平角串	コナラ	板目		196.5	9.0	5.0	5.0	2点接合	A	a	2	6	44
3326	美々8遺跡XX	1997	114	道埋文	V-208-0964	c-66-18-b	1357	近世	アイヌ	0B	平角串	スギ	板目		198.0	85.0	5.0	5.2		A	a	2	6	44
3327	美々8遺跡XX	1997	114	道埋文	V-208-0965	c-66-8-c	1354	近世	アイヌ	0B	平角串片	アスナロ	板目		(213.0)	14.0	7.0	(16.3)		A	a	2	6	44
3328	美々8遺跡XX	1997	114	道埋文	V-208-0966	c-66-9-b	941	近世	アイヌ	0B	平角串片	アスナロ	板目	○	(224.6)	14.0	8.0	(16.0)		A	a	2	6	44
3329	美々8遺跡XX	1997	114	道埋文	V-208-0967	c-66-19-a	1891	近世	アイヌ	0B	平角串	アスナロ	柾目		242.5	10.0	6.0	9.8		A	a	2	6	44
3330	美々8遺跡XX	1997	114	道埋文	V-208-0968	d-67-81-d	3275	近世	アイヌ	0B	平角串	スギ	柾目		257.0	9.8	5.6	9.0	2点接合	A	a	2	6	44
3331	美々8遺跡XX	1997	114	道埋文	V-208-0969	c-66-28-b,c-66-29-a	1419	近世	アイヌ	0B	平角串	アスナロ	柾目		276.0	12.0	8.0	16.6		A	a	2	6	44
3332	美々8遺跡XX	1997	114	道埋文	V-208-0970	c-66-19-a,b	4780	近世	アイヌ	0B	平角串片	イチイ	板目		(273.5)	10.5	6.0	(12.5)	3点接合	A	a	2	6	44
3333	美々8遺跡XX	1997	114	道埋文	V-208-0971	c-66-18-b	15053	近世	アイヌ	0B	平角串	アスナロ	板目		284.0	16.0	8.4	24.5		A	a	2	6	44
3334	美々8遺跡XX	1997	114	道埋文	V-209-0972	c-67-1-d	15196	近世	アイヌ	0B	平角串片	アスナロ	板目		(290.0)	14.0	7.0	(14.2)		A	a	2	6	44
3335	美々8遺跡XX	1997	114	道埋文	V-209-0973	d-67-81-d	3277	近世	アイヌ	0B	平角串	スギ	柾目		291.0	10.0	8.8	15.2		A	a	2	6	44
3336	美々8遺跡XX	1997	114	道埋文	V-209-0974	c-66-38-b,c-66-28-c	13434	近世	アイヌ	0B	平角串	スギ	板目		295.5	10.0	6.0	13.1	2点接合	A	a	2	6	44
3337	美々8遺跡XX	1997	114	道埋文	V-209-0975	c-66-9-b	149	近世	アイヌ	0B	平角串	アスナロ	柾目	○	304.0	14.0	7.0	19.0		A	a	2	6	44
3338	美々8遺跡XX	1997	114	道埋文	V-209-0976	c-66-18-d	694	近世	アイヌ	0B	平角串片	スギ	柾目		(343.0)	13.0	6.0	(14.4)	2点接合	A	a	2	6	44
3339	美々8遺跡XX	1997	114	道埋文	V-209-0977	c-66-9-d	2565	近世	アイヌ	0B	平角串片	スギ	柾目		(341.0)	18.3	11.0	(35.1)		A	a	2	6	44
3340	美々8遺跡XX	1997	114	道埋文	V-209-0978	c-66-19-b	3857	近世	アイヌ	0B	平角串	イヌエンジュ	板目		373.0	20.1	9.0	49.0		A	a	2	6	44
3341	美々8遺跡XX	1997	114	道埋文	V-209-0979	c-66-29-d	15486	近世	アイヌ	0B	平角串	アスナロ	柾目		389.0	11.0	5.0	15.0		A	a	2	6	44
3342	美々8遺跡XX	1997	114	道埋文	V-210-0980	c-67-10-b	15314	近世	アイヌ	0B	角串片	アスナロ、木釘:ヒノキ科	板柾		(160.6)	(12.0)	10.8	(18.2)	木釘孔2ヵ所の内，木釘入1ヵ所。桶底板再利用	A	a	2	6	44
3343	美々8遺跡XX	1997	114	道埋文	V-210-0981	d-67-72-a	4507	近世	アイヌ	0B	細串片	アスナロ	板柾		189.0	6.0	5.0	2.7		A	a	2	6	44
3344	美々8遺跡XX	1997	114	道埋文	V-210-0982	c-66-28-b	1477	近世	アイヌ	0B	角串片	アジサイ	1/4割		(208.0)	10.5	8.0	(10.0)		A	a	2	6	44
3345	美々8遺跡XX	1997	114	道埋文	V-210-0983	c-66-19-a	5556	近世	アイヌ	0B	角串	アジサイ	1/4割		214.8	10.2	10.1	13.0		A	a	2	6	44
3346	美々8遺跡XX	1997	114	道埋文	V-210-0984	d-66-99-c	2220	近世	アイヌ	0B	角串	アスナロ	板柾		227.0	9.8	8.0	11.6		A	a	2	6	44
3347	美々8遺跡XX	1997	114	道埋文	V-210-0985	c-66-9-b	2171	近世	アイヌ	0B	角串	アスナロ	板目		225.0	12.0	9.5	14.0		A	a	2	6	44
3348	美々8遺跡XX	1997	114	道埋文	V-210-0986	c-66-29-a	1837	近世	アイヌ	0B	角串	スギ	柾目		228.5	12.5	8.5	14.0		A	a	2	6	44
3349	美々8遺跡XX	1997	114	道埋文	V-210-0987	c-66-19-a	2590	近世	アイヌ	0B	角串	アスナロ	柾目	○	236.0	15.0	10.0	20.0		A	a	2	6	44
3350	美々8遺跡XX	1997	114	道埋文	V-210-0988	c-66-9-a,d	2567	近世	アイヌ	0B	角串片	スギ	板目		(232.4)	11.0	8.5	(16.5)		A	a	2	6	44
3351	美々8遺跡XX	1997	114	道埋文	V-210-0989	c-66-9-b	725	近世	アイヌ	0B	角串	アジサイ	1/4割		252.0	9.0	8.0	13.2		A	a	2	6	44
3352	美々8遺跡XX	1997	114	道埋文	V-210-0990	d-67-91-a	5832	近世	アイヌ	0B	角串	アスナロ	柾目		259.0	8.0	7.5	2.3	自然乾燥。計測値は乾燥後の値	A	a	2	6	44

第６表　北海道内出土木製品属性一覧表（抜粋）

54/101 ページ

No.	遺跡名	報告年	報告書番号	調査機関	挿図番号	調査区遺構	遺物番号	時代1	時代2	対応層位	報告書種類名	樹種	木取り	焼痕	長(mm)	幅(mm)	厚(mm)	重量(g)	備考	分類1	分類2	分類3	分類4	分類5
3353	美々8遺跡XX	1997	114	道埋文	V-211-0991	d-67-91-b	5243	近世	アイヌ	0B	角串	アスナロ	板目		276.0	11.0	7.0	11.2	2点接合	A	a	2	6	44
3354	美々8遺跡XX	1997	114	道埋文	V-211-0992	d-67-81-c	4036	近世	アイヌ	0B	角串片	スギ	板柾		(290.0)	15.7	10.6	(14.0)		A	a	2	6	44
3355	美々8遺跡XX	1997	114	道埋文	V-211-0993	c-66-19-a	5566	近世	アイヌ	0B	角串片	アスナロ	板目		(277.5)	11.3	11.2	(23.0)		A	a	2	6	44
3356	美々8遺跡XX	1997	114	道埋文	V-211-0994	c-67-31-a	10262	近世	アイヌ	0B	角串片	アジサイ	1/6割		(278.0)	9.5	12.0	(15.2)		A	a	2	6	44
3357	美々8遺跡XX	1997	114	道埋文	V-211-0995	c-66-19-b	2627	近世	アイヌ	0B	角串	スギ	板柾		329.0	12.0	12.0	20.2		A	a	2	6	44
3358	美々8遺跡XX	1997	114	道埋文	V-211-0996	c-66-8-c	1381	近世	アイヌ	0B	角串片	アスナロ	板目	○	(325.0)	9.0	7.0	(12.1)	2点接合	A	a	2	6	44
3359	美々8遺跡XX	1997	114	道埋文	V-211-0997	c-66-18-c	1490	近世	アイヌ	0B	角串	スギ	追柾		351.5	10.5	7.5	20.0		A	a	2	6	44
3360	美々8遺跡XX	1997	114	道埋文	V-211-0998	d-67-81-c	3561	近世	アイヌ	0B	角串	アスナロ	板柾		568.0	12.4	11.0	57.0		A	a	2	6	44
3361	美々8遺跡XX	1997	114	道埋文	V-212-0999	c-66-18-c	1857	近世	アイヌ	0B	有孔楕円串基部片	アジサイ	柾目		(115.0)	15.0	6.1	(5.6)	2点接合	A	a	2	6	44
3362	美々8遺跡XX	1997	114	道埋文	V-212-1000	c-67-00-a	366	近世	アイヌ	0B	有孔平角串	ハリギリ	板目		233.5	9.0	4.2	7.0	2点接合	A	a	2	6	44
3363	美々8遺跡XX	1997	114	道埋文	V-212-1001	c-66-28-d	542	近世	アイヌ	0B	有孔平角串片	アスナロ	柾目		(212.3)	21.2	8.5	(23.0)		A	a	2	6	44
3364	美々8遺跡XX	1997	114	道埋文	V-212-1002	d-67-91-a	5186	近世	アイヌ	0B	有孔丸串	アジサイ	1/4割		330.0	10.0	8.0	14.4	紐孔付	A	a	2	6	44
3365	美々8遺跡XX	1997	114	道埋文	V-212-1003	c-66-9-c	15424	近世	アイヌ	0B	抉付角串片	アジサイ	板柾		(75.2)	10.0	11.0	(5.6)	短刻付	A	a	2	6	44
3366	美々8遺跡XX	1997	114	道埋文	V-212-1004	c-66-19-c	15438	近世	アイヌ	0B	端部抉付角串状製品片	ガマス？ハイノキ？	1/4割		(194.0)	9.3	8.8	(9.3)	2点接合	A	a	2	6	44
3367	美々8遺跡XX	1997	114	道埋文	V-212-1005	c-66-9-a	2868	近世	アイヌ	0B	屈曲角串状製品	イチイ	板目		228.0	57.0	8.2	7.6		A	a	2	6	44
3368	美々8遺跡XX	1997	114	道埋文	V-213-1006	c-66-18-c	2094	近世	アイヌ	0B	三角串片	コナラ	柾目		(176.5)	10.0	8.0	(8.0)		A	a	2	6	44
3369	美々8遺跡XX	1997	114	道埋文	V-213-1007	c-66-9-a,b	2696	近世	アイヌ	0B	三角串	アジサイ	1/4割		196.0	7.0	6.0	6.0		A	a	2	6	44
3370	美々8遺跡XX	1997	114	道埋文	V-213-1008	c-66-19-b	4101	近世	アイヌ	0B	三角串	ハイノキ	1/5割	○	226.0	10.2	10.5	12.0		A	a	2	6	44
3371	美々8遺跡XX	1997	114	道埋文	V-213-1009	c-66-9-d	1951	近世	アイヌ	0B	三角串片	コナラ	1/4割		(248.0)	10.0	10.0	(10.9)		A	a	2	6	44
3372	美々8遺跡XX	1997	114	道埋文	V-213-1010	c-66-9-c	586	近世	アイヌ	0B	三角串片	イボタノキ	1/4割		(307.0)	4.0	11.0	(25.0)		A	a	2	6	44
3373	美々8遺跡XX	1997	114	道埋文	V-213-1011	c-66-9-c	2190	近世	アイヌ	0B	三角串	クワ	1/6割		322.0	11.0	9.0	16.0		A	a	2	6	44
3374	美々8遺跡XX	1997	114	道埋文	V-213-1012	c-66-9-c	927	近世	アイヌ	0B	半割串片	ハイノキ	半割		(327.0)	17.0	14.0	(54.0)		A	a	2	6	44
3375	美々8遺跡XX	1997	114	道埋文	V-213-1013	d-66-99-d	2659	近世	アイヌ	0B	割串	アジサイ	1/3割		(274.0)	(16.6)	(12.5)	(32.4)		A	a	2	6	44
3376	美々8遺跡XX	1997	114	道埋文	V-213-1014	c-66-9-d	592	近世	アイヌ	0B	半割串片	ヤナギ	半割		(201.0)	15.5	8.0	(14.0)	2点接合	A	a	2	6	44
3377	美々8遺跡XX	1997	114	道埋文	V-214-1015	c-66-19-a	3801	近世	アイヌ	0B	半円串片	アスナロ	追柾		(228.0)	15.5	7.0	(13.2)		A	a	2	6	44
3378	美々8遺跡XX	1997	114	道埋文	V-214-1016	c-67-10	15116	近世	アイヌ	0B	半割串片	アジサイ	半割	○	(364.0)	12.0	9.0	(26.1)		A	a	2	6	44
3379	美々8遺跡XX	1997	114	道埋文	V-214-1017	d-67-81-d	3971	近世	アイヌ	0B	長串状製品片	スギ	板柾		(656.0)	11.0	9.5	(44.0)		A	a	2	6	44
3380	美々8遺跡XX	1997	114	道埋文	V-214-1018	c-66-19-d	2393	近世	アイヌ	0B	長串状製品片	スギ	板目		(975.0)	12.0	7.0	(54.7)		A	a	2	6	44
3381	美々8遺跡XX	1997	114	道埋文	V-214-1019	c-66-19-d	2309	近世	アイヌ	0B	長串状製品片	スギ	板柾		(799.0)	11.0	10.0	(43.3)		A	a	2	6	44
3382	美々8遺跡XX	1997	114	道埋文	V-215-1020	c-66-19-d	7257	近世	アイヌ	0B	割竹串	イネ科(ササ)	1/4割		87.0	8.5	3.0	10.0		D	d	8	24	184
3383	美々8遺跡XX	1997	114	道埋文	V-215-1021	c-66-29-d	15466	近世	アイヌ	0B	割竹串片	イネ科(ササ)	1/6割		(87.5)	5.5	2.0	(0.6)		D	d	8	24	184
3384	美々8遺跡XX	1997	114	道埋文	V-215-1022	c-66-19-d	14799	近世	アイヌ	0B	割竹串片	イネ科(ササ)	半割		(140.0)	15.0	5.0	(3.8)		D	d	8	24	184
3385	美々8遺跡XX	1997	114	道埋文	V-215-1023	c-66-29-d	2113	近世	アイヌ	0B	割竹串片	イネ科(ササ)	1/3割		(110.0)	11.5	6.0	(4.6)		D	d	8	24	184
3386	美々8遺跡XX	1997	114	道埋文	V-215-1024	c-67-00-a	15334	近世	アイヌ	0B	割竹串片	イネ科(ササ)	半割		(129.0)	17.5	9.0	(10.0)		D	d	8	24	184
3387	美々8遺跡XX	1997	114	道埋文	V-215-1025	c-66-18-b	15294	近世	アイヌ	0B	割竹串片	イネ科(ササ)	半割		(219.0)	(13.0)	(4.0)	(4.6)	3点接合。計測値は推定値	D	d	8	24	184
3388	美々8遺跡XX	1997	114	道埋文	V-215-1026	c-66-9-d	15073	近世	アイヌ	0B	割竹串	イネ科(ササ)	半割		85.0	23.0	7.0	5.3		D	d	8	24	184
3389	美々8遺跡XX	1997	114	道埋文	V-215-1027	c-66-18-b	15566	近世	アイヌ	0B	割竹串片	イネ科(ササ)	半割		(114.0)	(16.5)	(5.5)	(5.0)		D	d	8	24	184
3390	美々8遺跡XX	1997	114	道埋文	V-215-1028	c-67-00-a	15190	近世	アイヌ	0B	割竹串片	イネ科(ササ)	半割		(127.0)	13.0	5.0	(5.4)	2点接合	D	d	8	24	184
3391	美々8遺跡XX	1997	114	道埋文	V-215-1029	c-66-39	15080	近世	アイヌ	0B	割竹串片	イネ科(ササ)	1/4割		(145.0)	9.5	4.0	(2.8)		D	d	8	24	184
3392	美々8遺跡XX	1997	114	道埋文	V-215-1030	c-66-9-d	15075	近世	アイヌ	0B	割竹串片	イネ科(ササ)	1/4割	○	(151.0)	(10.0)	(5.5)	(3.3)	2点接合	D	d	8	24	184
3393	美々8遺跡XX	1997	114	道埋文	V-215-1031	c-66-29-b	5142	近世	アイヌ	0B	割竹串	イネ科(ササ)	1/4割		224.0	13.0	5.0	8.3	2点接合	D	d	8	24	184
3394	美々8遺跡XX	1997	114	道埋文	V-215-1032	c-66-19-a	14795	近世	アイヌ	0B	割竹串片	イネ科(ササ)	半割		(244.0)	16.0	6.0	(13.7)	2点接合	D	d	8	24	184
3395	美々8遺跡XX	1997	114	道埋文	V-215-1033	c-66-9-c,d	1958	近世	アイヌ	0B	割竹串片	イネ科(ササ)	半割		(256.0)	15.0	7.0	(10.0)	2点接合	D	d	8	24	184
3396	美々8遺跡XX	1997	114	道埋文	V-215-1034	c-67-00-c	15454	近世	アイヌ	0B	割竹串片	イネ科(ササ)	半割		(395.5)	10.5	3.5	(8.2)	3点接合。桶タガ片？	D	d	8	24	184
3397	美々8遺跡XX	1997	114	道埋文	V-216-1035	c-66-19-d	2297	近世	アイヌ	0B	割竹串片	イネ科(ササ)	半割		(267.0)	21.0	12.0	(23.8)		D	d	8	24	184
3398	美々8遺跡XX	1997	114	道埋文	V-216-1036	c-66-18-c	15229	近世	アイヌ	0B	割竹串片	イネ科(ササ)	半割		(340.0)	12.5	3.5	(8.1)	3点接合。桶タガ片？	D	d	8	24	184
3399	美々8遺跡XX	1997	114	道埋文	V-216-1037	c-67-10-b	15313	近世	アイヌ	0B	割竹串片	イネ科(ササ)	半割		(373.5)	16.0	5.5	(17.6)	5点接合中3点接合3点実測。桶タガ片？	D	d	8	24	184
3400	美々8遺跡XX	1997	114	道埋文	V-216-1038	c-66-29-a	2131	近世	アイヌ	0B	割竹串片	イネ科(ササ)	1/4割		(382.0)	12.0	5.0	(8.0)	2点接合。桶タガ片？	D	d	8	24	184
3401	美々8遺跡XX	1997	114	道埋文	V-216-1039	c-66-9-b	374	近世	アイヌ	0B	環状串片	イネ科(ササ)	環		(360.0)	21.0	21.0	(83.0)		E	e	9	26	999
3402	美々8遺跡XX	1997	114	道埋文	V-216-1040	c-66-28-b	15391	近世	アイヌ	0B	環状串片	イネ科(ササ)	環		(266.0)	16.5	17.0	(43.4)		E	e	9	26	999
3403	美々8遺跡XX	1997	114	道埋文	V-216-1041	c-66-9-a	15331	近世	アイヌ	0B	環状串片	イネ科(ササ)	環		(215.5)	23.0	16.0	(37.2)		E	e	9	26	999
3404	美々8遺跡XX	1997	114	道埋文	V-216-1042	c-66-18-c	15297	近世	アイヌ	0B	環状串片	イネ科(ササ)	環		(135.0)	17.0	16.0	(24.0)	3点中2点接合2点実測	E	e	9	26	999
3405	美々8遺跡XX	1997	114	道埋文	V-216-1043	d-66-99-c	15099	近世	アイヌ	0B	環状串片	イネ科(ササ)	環		(73.5)	10.0	10.0	(73.5)	3点接合	E	e	9	26	999
3406	美々8遺跡XX	1997	114	道埋文	V-217-1044	c-66-18-b	2086	近世	アイヌ	0B	箸状製品片	ハシドイ	半割		(56.0)	14.5	12.5	(3.3)		A	a	2	6	43
3407	美々8遺跡XX	1997	114	道埋文	V-217-1045	c-66-9-d,c	760	近世	アイヌ	0B	櫛状製品片	アスナロ	柾目		(106.0)	34.0	7.0	(17.0)	竪櫛？	A	a	1	2	10
3408	美々8遺跡XX	1997	114	道埋文	V-217-1046	c-66-29-d	269	近世	アイヌ	0B	棋付？	カエデ	板目		65.0	19.0	15.0	13.6	彫刻, 短刻付	A	a	1	3	18
3409	美々8遺跡XX	1997	114	道埋文	V-217-1047	c-67-00-a	15452	近世	アイヌ	0B	薄柾目板片	アスナロ	柾目		(60.0)	25.0	4.0	(3.4)	側縁刻目列付	E	e	9	25	190
3410	美々8遺跡XX	1997	114	道埋文	V-217-1048	c-66-9-b	711	近世	アイヌ	0B	細板材片	アスナロ	柾目		(97.0)	22.5	5.0	(7.0)	側縁刻目列付	A	a	3	9	75
3411	美々8遺跡XX	1997	114	道埋文	V-217-1049	c-66-9-b	619	近世	アイヌ	0B	細板材片	アスナロ	柾目		(105.0)	17.0	7.0	(4.9)	側縁刻目列付	A	a	3	9	75
3412	美々8遺跡XX	1997	114	道埋文	V-217-1050	c-66-9-d	2180	近世	アイヌ	0B	細板材片	アスナロ	柾目		(93.0)	21.0	12.0	(12.8)	側縁刻目列付	A	a	3	9	75
3413	美々8遺跡XX	1997	114	道埋文	V-217-1051	c-66-18-a	15484	近世	アイヌ	0B	糸締め具片	イチイ？	板目		212.0	16.5	6.0	(11.1)	側縁刻目付	A	a	1	5	31
3414	美々8遺跡XX	1997	114	道埋文	V-217-1052	c-66-18-b	15411	近世	アイヌ	0B	細角材片	アスナロ	板柾		(58.0)	6.0	7.0	(2.1)	側縁刻目列付	E	e	9	25	189
3415	美々8遺跡XX	1997	114	道埋文	V-217-1053	c-66-18-c	15298	近世	アイヌ	0B	細角材片	アスナロ	板柾		(88.0)	8.0	11.0	(5.1)	側縁刻目列付	E	e	9	25	189
3416	美々8遺跡XX	1997	114	道埋文	V-217-1054	c-66-8	2361	近世	アイヌ	0B	細角材片	アスナロ	板目		(92.5)	(13.0)	7.0	(4.6)	側縁刻目列付	E	e	9	25	189
3417	美々8遺跡XX	1997	114	道埋文	V-217-1055	c-66-9-b	15427	近世	アイヌ	0B	細角材片	アスナロ	柾目		(98.0)	15.0	8.0	(4.4)	側縁刻目列付	E	e	9	25	189
3418	美々8遺跡XX	1997	114	道埋文	V-217-1056	c-66-9-d	15363	近世	アイヌ	0B	細角材片	アジサイ	丸木		(139.0)	14.0	13.0	(17.1)	側縁短刻列付	E	e	9	25	189
3419	美々8遺跡XX	1997	114	道埋文	V-217-1057	c-66-19-b	5753	近世	アイヌ	0B	編機部材片	スギ	板柾		(192.0)	15.0	15.0	(34.2)	丸材片	A	a	1	5	29
3420	美々8遺跡XX	1997	114	道埋文	V-217-1058	c-66-28-c	504	近世	アイヌ	0B	彫刻付織機部材片	スギ	追柾		(141.0)	(35.0)	18.0	(49.6)	両端部有孔加工材片	A	a	1	5	28
3421	美々8遺跡XX	1997	114	道埋文	V-218-1059	c-66-28-b	15467	近世	アイヌ	0B	コモ槌片	ハコヤナギ	柾目		(81.0)	34.5	14.0	(27.7)	割材	A	a	1	5	33
3422	美々8遺跡XX	1997	114	道埋文	V-218-1060	c-66-18-b	634	近世	アイヌ	0B	コモ槌片	カエデ	柾目		110.0	30.0	34.1	(79.0)	割材	A	a	1	5	33
3423	美々8遺跡XX	1997	114	道埋文	V-218-1061	c-66-19-a	2602	近世	アイヌ	0B	コモ槌	カエデ	板柾		113.0	33.0	26.5	72.0	割材	A	a	1	5	33
3424	美々8遺跡XX	1997	114	道埋文	V-218-1062	c-66-9-a	2177	近世	アイヌ	0B	コモ槌	カエデ	柾目		133.0	38.0	23.5	90.4	5点接合。割材	A	a	1	5	33
3425	美々8遺跡XX	1997	114	道埋文	V-218-1063	c-66-9-c,d	587	近世	アイヌ	0B	コモ槌	カエデ	柾目		129.0	46.0	19.0	64.0	割材	A	a	1	5	33
3426	美々8遺跡XX	1997	114	道埋文	V-218-1064	d-66-99-c	1977	近世	アイヌ	0B	コモ槌	コナラ	半割		128.0	41.0	24.0	76.2	割材	A	a	1	5	33

第６表　北海道内出土木製品属性一覧表（抜粋）

55/101 ページ

No.	遺跡名	報告年	報告書番号	調査機関	挿図番号	調査区遺構	遺物番号	時代1	時代2	対応層位	報告書種類名	樹種	木取り	焼痕	長(mm)	幅(mm)	厚(mm)	重量(g)	備考	分類1	分類2	分類3	分類4	分類5
3427	美々8遺跡XX	1997	114	道埋文	V-218-1065	d-67-91-a	3594	近世	アイヌ	0B	コモ槌	コナラ	半割		126.0	53.5	33.5	106.0	割材	A	a	1	5	33
3428	美々8遺跡XX	1997	114	道埋文	V-218-1066	c-66-18-b	2082	近世	アイヌ	0B	コモ槌	ヤナギ	丸木		35.0	16.0	15.0	5.9	小型。丸材	A	a	1	5	33
3429	美々8遺跡XX	1997	114	道埋文	V-218-1067	c-66-19-c	3872	近世	アイヌ	0B	コモ槌片	トネリコ	丸木		(92.0)	36.4	33.0	(66.6)	丸木材片	A	a	1	5	33
3430	美々8遺跡XX	1997	114	道埋文	V-218-1068	c-66-9-b	368	近世	アイヌ	0B	コモ槌	コナラ	丸木		113.9	38.2	39.6	110.0	丸木材	A	a	1	5	33
3431	美々8遺跡XX	1997	114	道埋文	V-218-1069	c-66-9-b	1048	近世	アイヌ	0B	コモ槌	コナラ	丸木		116.0	44.3	37.0	114.8	丸木材	A	a	1	5	33
3432	美々8遺跡XX	1997	114	道埋文	V-219-1070	c-67-40-b	10187	近世	アイヌ	0B	コモ槌	コナラ	丸木		128.0	45.0	41.0	142.0	丸木材。頭部寸法幅(3.90)cm×厚さ(3.50)cm	A	a	1	5	33
3433	美々8遺跡XX	1997	114	道埋文	V-219-1071	c-66-28-a	950	近世	アイヌ	0B	コモ槌片	ハンノキ	丸木		138.0	58.7	(52.0)	(209.0)	丸木材片	A	a	1	5	33
3434	美々8遺跡XX	1997	114	道埋文	V-219-1072	c-66-18-b	1359	近世	アイヌ	0B	コモ槌片	ヤナギ	丸木		158.0	61.0	(62.0)	(348.8)	丸木材片	A	a	1	5	33
3435	美々8遺跡XX	1997	114	道埋文	V-219-1073	c-66-29-a	2346	近世	アイヌ	0B	コモ槌	ハンノキ	丸木		140.0	56.0	48.0	277.4	丸木材	A	a	1	5	33
3436	美々8遺跡XX	1997	114	道埋文	V-219-1074	c-66-28-b	1414	近世	アイヌ	0B	コモ槌	カエデ	丸木		99.0	38.0	38.0	106.1	丸木材	A	a	1	5	33
3437	美々8遺跡XX	1997	114	道埋文	V-219-1075	c-66-9-c,d	1120	近世	アイヌ	0B	コモ槌	ヤナギ	丸木		91.0	35.0	37.0	76.0	丸木材	A	a	1	5	33
3438	美々8遺跡XX	1997	114	道埋文	V-219-1076	d-67-91-a	15344	近世	アイヌ	0B	コモ槌	アジサイ	丸木		40.0	10.5	9.7	2.9	小型。丸木材	A	a	1	5	33
3439	美々8遺跡XX	1997	114	道埋文	V-219-1077	c-66-19-c	7228	近世	アイヌ	0B	コモ槌切断品	ウルシ?	丸木		136.9	36.2	30.6	(76.0)	丸木材	A	a	1	5	33
3440	美々8遺跡XX	1997	114	道埋文	V-219-1078	c-66-19-d	7254	近世	アイヌ	0B	コモ槌	アスナロ	板柾		130.0	31.0	32.0	80.0	2点接合(差歯含む)。差歯式。木取り本体:半割, 差歯:柾目	A	a	1	5	33
3441	美々8遺跡XX	1997	114	道埋文	V-220-1079	d-66-99-d	2856	近世	アイヌ	0B	下駄	キハダ差歯:カツラ	半割		234.0	88.5	39.8	423.7	2点接合(差歯含む)。差歯式。木取り本体:半割, 差歯:柾目	B	b2	5	18	157
3442	美々8遺跡XX	1997	114	道埋文	V-220-1080	c-66-18-b	1500	近世	アイヌ	0B	下駄	ハリギリ	追柾		238.0	104.0	6.2	504.0	連歯式。冬用鉄鋲跡4ヵ所あり。鼻緒残存	B	b2	5	18	157
3443	美々8遺跡XX	1997	114	道埋文	V-221-1081	c-67-91-a	4985	近世	アイヌ	0B	下駄	アスナロ	柾目		210.0	23.0	80.0	245.2	連歯式。	B	b2	5	18	157
3444	美々8遺跡XX	1997	114	道埋文	V-221-1082	c-66-9-c	1217・1607	近世	アイヌ	0B	下駄片	モクレン	板目		224.0	(84.0)	35.0	(261.0)	2点接合。連歯式	B	b2	5	18	157
3445	美々8遺跡XX	1997	114	道埋文	V-221-1083	c-66-9-a	2713	近世	アイヌ	0B	下駄片	モクレン	板目		(157.0)	69.0	20.0	(68.0)	連歯式。	B	b2	5	18	157
3446	美々8遺跡XX	1997	114	道埋文	V-222-1084	d-67-81-d	3096	近世	アイヌ	0B	下駄	カツラ	追柾		215.0	86.0	48.0	400.0	連歯式。	B	b2	5	18	157
3447	美々8遺跡XX	1997	114	道埋文	V-222-1085	c-66-29-a	2327	近世	アイヌ	0B	下駄片	アスナロ	柾目		(187.0)	(35.0)	41.0	(101.0)	連歯式。	B	b2	5	18	157
3448	美々8遺跡XX	1997	114	道埋文	V-222-1086	c-67-10-a	7966	近世	アイヌ	0B	下駄片	キハダ	1/4割		(90.0)	(35.0)	(32.0)	(30.0)	連歯式。	B	b2	5	18	157
3449	美々8遺跡XX	1997	114	道埋文	V-222-1087	c-66-18-c	824	近世	アイヌ	0B	下駄	スギ	柾目	○	202.0	78.0	19.5	257.4	連歯式。	B	b2	5	18	157
3450	美々8遺跡XX	1997	114	道埋文	V-223-1088	c-66-29-a	1847	近世	アイヌ	0B	かんじき片	クワ	柾目		(1288.0)	22.0	32.0	(480.0)	2点接合。連歯式チンル。一輪型, 甑箪型。前後各9本の軸孔あり	B	b2	5	18	154
3451	美々8遺跡XX	1997	114	道埋文	V-223-1089	c-66-9-c	2358	近世	アイヌ	0B	かんじき片	クワ軸:アジサイ?	柾目		(453.3)	(25.3)	22.0	(78.5)	2点接合。連歯式チンル。一輪型, 甑箪型。前各10本, 後3本の軸孔あり。内, 軸片入孔3ヵ所	B	b2	5	18	154
3452	美々8遺跡XX	1997	114	道埋文	V-223-1090	c-67-10-c	18385	近世	アイヌ	0B	かんじき片	クワ	柾目		(140.0)	(22.5)	(15.0)	(22.2)	チンル。一輪型, 甑箪型。3本の軸孔あり	B	b2	5	18	154
3453	美々8遺跡XX	1997	114	道埋文	V-224-1091	c-67-00-d	6687	近世	アイヌ	0B	かんじき軸片	アジサイ	1/4割		(108.0)	7.5	5.5	(3.0)		B	b2	5	18	155
3454	美々8遺跡XX	1997	114	道埋文	V-224-1092	c-66-19-c	15439	近世	アイヌ	0B	かんじき軸片	アジサイ	板目		(112.0)	10.0	7.5	(5.2)		B	b2	5	18	155
3455	美々8遺跡XX	1997	114	道埋文	V-224-1093	c-66-29-a	15300	近世	アイヌ	0B	かんじき軸	アジサイ	板柾		161.5	7.5	6.0	5.6		B	b2	5	18	155
3456	美々8遺跡XX	1997	114	道埋文	V-224-1094	c-67-10-d	15019	近世	アイヌ	0B	かんじき軸	アジサイ	1/6割		166.0	9.0	7.0	7.4		B	b2	5	18	155
3457	美々8遺跡XX	1997	114	道埋文	V-224-1095	c-66-19-b	4673	近世	アイヌ	0B	かんじき軸片	アジサイ	1/6割		(172.0)	7.0	7.0	(5.3)		B	b2	5	18	155
3458	美々8遺跡XX	1997	114	道埋文	V-224-1096	d-67-91-a	4537	近世	アイヌ	0B	かんじき軸片	アジサイ	1/3割		(170.0)	6.0	6.0	(4.2)		B	b2	5	18	155
3459	美々8遺跡XX	1997	114	道埋文	V-224-1097	c-67-00-c	7378	近世	アイヌ	0B	かんじき軸	アジサイ	丸木		220.0	8.0	7.0	7.0	3点接合	B	b2	5	18	155
3460	美々8遺跡XX	1997	114	道埋文	V-224-1098	d-66-99-c	2830	近世	アイヌ	0B	かんじき軸	アジサイ	板目		212.0	10.0	8.6	8.5		B	b2	5	18	155
3461	美々8遺跡XX	1997	114	道埋文	V-224-1099	d-66-99-d	2799	近世	アイヌ	0B	かんじき軸	アジサイ	1/4割		211.0	8.5	9.0	11.0		B	b2	5	18	155
3462	美々8遺跡XX	1997	114	道埋文	V-224-1100	c-66-29-a	1475	近世	アイヌ	0B	かんじき軸片	アジサイ	1/6割		(205.0)	7.0	6.0	(6.0)		B	b2	5	18	155
3463	美々8遺跡XX	1997	114	道埋文	V-224-1101	c-66-9-c,d	1962	近世	アイヌ	0B	かんじき軸片	アジサイ	1/4割		(185.0)	8.0	6.0	(6.2)		B	b2	5	18	155
3464	美々8遺跡XX	1997	114	道埋文	V-224-1102	c-66-8-c	1131	近世	アイヌ	0B	かんじき軸片	アジサイ	1/4割		(180.0)	6.5	6.0	(5.0)		B	b2	5	18	155
3465	美々8遺跡XX	1997	114	道埋文	V-224-1103	c-66-19-c	7221	近世	アイヌ	0B	かんじき軸片	アジサイ	1/4割		(223.0)	9.0	7.0	(9.1)		B	b2	5	18	155
3466	美々8遺跡XX	1997	114	道埋文	V-224-1104	c-67-00-d	7156	近世	アイヌ	0B	かんじき軸片	アジサイ	板目		(221.0)	7.0	6.0	(7.5)		B	b2	5	18	155
3467	美々8遺跡XX	1997	114	道埋文	V-224-1105	d-67-81-d	2984	近世	アイヌ	0B	かんじき軸	アジサイ	板柾		230.0	8.5	7.0	8.0		B	b2	5	18	155
3468	美々8遺跡XX	1997	114	道埋文	V-224-1106	c-66-19-a	3909	近世	アイヌ	0B	かんじき軸	アジサイ	板柾		235.0	10.0	9.0	9.0		B	b2	5	18	155
3469	美々8遺跡XX	1997	114	道埋文	V-224-1107	c-66-9-b	2173	近世	アイヌ	0B	かんじき軸片	アジサイ	板柾		(231.0)	7.5	8.0	(10.1)		B	b2	5	18	155
3470	美々8遺跡XX	1997	114	道埋文	V-224-1108	c-66-9-d	1119	近世	アイヌ	0B	かんじき軸片	アジサイ	1/4割		(266.0)	8.0	7.0	(9.0)		B	b2	5	18	155
3471	美々8遺跡XX	1997	114	道埋文	V-225-1109	c-66-8-c	646	近世	アイヌ	0B	木札	アスナロ	柾目		42.0	57.0	6.0	12.0	鶴の線刻画付	D	d	8	24	183
3472	美々8遺跡XX	1997	114	道埋文	V-225-1110	c-66-8-c	534	近世	アイヌ	0B	木札	アスナロ	柾目		54.7	44.8	5.5	12.0	2点接合	D	d	8	24	183
3473	美々8遺跡XX	1997	114	道埋文	V-225-1111	c-66-8-c	648	近世	アイヌ	0B	木札	アスナロ	板目		59.0	40.0	7.0	14.0		D	d	8	24	183
3474	美々8遺跡XX	1997	114	道埋文	V-225-1112	c-66-8-c	647	近世	アイヌ	0B	木札	アスナロ	板目		54.0	37.9	6.5	10.0		D	d	8	24	183
3475	美々8遺跡XX	1997	114	道埋文	V-225-1113	c-66-19-a	2606	近世	アイヌ	0B	木札	アスナロ	柾目		53.0	41.6	6.0	10.6		D	d	8	24	183
3476	美々8遺跡XX	1997	114	道埋文	V-225-1114	c-66-8-c	649	近世	アイヌ	0B	木札	アスナロ	柾目		54.0	40.0	5.0	8.0		D	d	8	24	183
3477	美々8遺跡XX	1997	114	道埋文	V-225-1115	c-66-18-b	810	近世	アイヌ	0B	木札未製品	アスナロ	追柾		40.0	3.4	8.5	8.7		D	d	8	24	183
3478	美々8遺跡XX	1997	114	道埋文	V-226-1116	c-67-10-b	15379	近世	アイヌ	0B	花矢片	アジサイ	板柾		(109.0)	12.0	13.0	(10.2)	イトクバ付	C	c	7	22	173
3479	美々8遺跡XX	1997	114	道埋文	V-226-1117	c-66-38-a	13427	近世	アイヌ	0B	花矢	アジサイ	柾目		123.5	11.0	9.5	7.0	イトクバ付	C	c	7	22	173
3480	美々8遺跡XX	1997	114	道埋文	V-226-1118	d-66-99-c	2359	近世	アイヌ	0B	花矢	アジサイ	1/4割		155.0	11.5	11.0	9.4	彫刻, イトクバ付	C	c	7	22	173
3481	美々8遺跡XX	1997	114	道埋文	V-226-1119	c-66-19-a	2741	近世	アイヌ	0B	花矢	アジサイ	1/4割		127.0	10.0	11.0	7.4	刻み付	C	c	7	22	173
3482	美々8遺跡XX	1997	114	道埋文	V-226-1120	c-66-9-b	410	近世	アイヌ	0B	花矢	アジサイ	半割		138.5	15.0	12.0	11.0	矢柄装着痕	C	c	7	22	173
3483	美々8遺跡XX	1997	114	道埋文	V-226-1121	c-66-9-d	1605	近世	アイヌ	0B	花矢	アジサイ	板柾		157.0	12.8	11.7	10.6		C	c	7	22	173
3484	美々8遺跡XX	1997	114	道埋文	V-226-1122	d-66-99-d	2820	近世	アイヌ	0B	花矢片	アジサイ	柾目		95.0	(14.0)	14.5	(10.0)	彫刻付	C	c	7	22	173
3485	美々8遺跡XX	1997	114	道埋文	V-226-1123	c-66-9-d	240	近世	アイヌ	0B	花矢	アジサイ	板柾		140.0	12.0	11.0	11.0	矢柄装着痕	C	c	7	22	173
3486	美々8遺跡XX	1997	114	道埋文	V-227-1124	c-66-8-c	15472	近世	アイヌ	0B	棒酒箸片	アスナロ	柾目		(35.0)	(13.0)	4.0	(3.4)	イトクバ付	C	c	7	22	178
3487	美々8遺跡XX	1997	114	道埋文	V-227-1125	c-66-8-c	15469	近世	アイヌ	0B	棒酒箸片	アスナロ	柾目		(69.5)	13.0	4.5	(3.2)	イトクバ付	C	c	7	22	178
3488	美々8遺跡XX	1997	114	道埋文	V-227-1126	c-66-18-c	15405	近世	アイヌ	0B	棒酒箸片	アスナロ	柾目		(73.0)	(11.0)	6.0	(4.1)	イトクバ付	C	c	7	22	178
3489	美々8遺跡XX	1997	114	道埋文	V-227-1127	c-66-00-c	9755	近世	アイヌ	0B	棒酒箸片	アスナロ	柾目		(97.0)	24.6	4.0	(7.3)	イトクバ付	C	c	7	22	178
3490	美々8遺跡XX	1997	114	道埋文	V-227-1128	c-67-00-d,c-67-10-a	6694	近世	アイヌ	0B	棒酒箸片	アスナロ	柾目		(308.5)	(24.0)	(8.0)	(42.6)	彫刻付。木釘孔2ヵ所	C	c	7	22	178
3491	美々8遺跡XX	1997	114	道埋文	V-227-1129	c-67-00-d	7936	近世	アイヌ	0B	棒酒箸片	アスナロ	柾目		(177.0)	(12.0)	(8.0)	(8.5)	彫刻付	C	c	7	22	178
3492	美々8遺跡XX	1997	114	道埋文	V-227-1130	c-67-40-b	10182	近世	アイヌ	0B	棒酒箸片	アスナロ	柾目		(213.0)	19.0	7.0	(15.2)	2点接合。イトクバ付	C	c	7	22	178
3493	美々8遺跡XX	1997	114	道埋文	V-227-1131	c-66-9-c	239	近世	アイヌ	0B	棒酒箸	アスナロ	柾目		245.0	30.0	8.5	44.9	イトクバ付	C	c	7	22	178
3494	美々8遺跡XX	1997	114	道埋文	V-227-1132	c-66-29-a	15096	近世	アイヌ	0B	棒酒箸片	ヤナギ	板目		(231.0)	29.0	9.5	(41.7)	イトクバ付	C	c	7	22	178

第６表　北海道内出土木製品属性一覧表（抜粋）

No.	遺跡名	報告年	報告書番号	調査機関	挿図番号	調査区遺構	遺物番号	時代1	時代2	対応層位	報告書種類名	樹種	木取り	焼痕	長(mm)	幅(mm)	厚(mm)	重量(g)	備考	分類1	分類2	分類3	分類4	分類5
3495	美々8遺跡XX	1997	114	道理文	V-228-1133	c-66-29-d	387	近世	アイヌ	0B	棒酒箸片	スギ	柾目		(136.5)	26.0	11.0	(26.0)	イトクパ付？	C	c	7	22	178
3496	美々8遺跡XX	1997	114	道理文	V-228-1134	c-66-18-c	14698	近世	アイヌ	0B	棒酒箸片	アスナロ	柾目		(127.4)	34.3	9.3	(23.4)	イトクパ付？	C	c	7	22	178
3497	美々8遺跡XX	1997	114	道理文	V-228-1135	c-66-28-b	1219	近世	アイヌ	0B	棒酒箸片	アスナロ	柾目		(118.2)	35.0	11.0	(21.0)	イトクパ付？	C	c	7	22	178
3498	美々8遺跡XX	1997	114	道理文	V-228-1136	c-66-19-a	3890	近世	アイヌ	0B	棒酒箸片	アスナロ	柾目		(202.0)	34.6	8.0	(42.2)	イトクパ付？樹皮綴り1ヵ所	C	c	7	22	178
3499	美々8遺跡XX	1997	114	道理文	V-228-1137	c-66-19-a,c-66-18-b	14796	近世	アイヌ	0B	棒酒箸片	ヤナギ	半割		(205.0)	22.0	10.0	(22.8)	3点接合	C	c	7	22	178
3500	美々8遺跡XX	1997	114	道理文	V-228-1138	c-66-19-a	5544	近世	アイヌ	0B	棒酒箸片	アスナロ	追柾		(185.0)	23.0	8.0	(24.3)		C	c	7	22	178
3501	美々8遺跡XX	1997	114	道理文	V-228-1139	c-66-29-a	2104	近世	アイヌ	0B	棒酒箸切断品	アスナロ	板目		198.0	31.0	9.0	43.7		C	c	7	22	178
3502	美々8遺跡XX	1997	114	道理文	V-228-1140	c-66-19-a	3902・3903	近世	アイヌ	0B	棒酒箸	アスナロ	柾目		250.0	24.5	6.5	27.6	2点接合。線刻付	C	c	7	22	178
3503	美々8遺跡XX	1997	114	道理文	V-228-1141	c-66-9-d	766	近世	アイヌ	0B	棒酒箸	アスナロ	柾目		297.0	29.0	8.0	49.7		C	c	7	22	178
3504	美々8遺跡XX	1997	114	道理文	V-229-1142	d-67-91-a	5042	近世	アイヌ	0B	木幣片	ヤナギ	丸木		(124.0)	20.0	20.0	(30.0)	削りかけの痕跡あり	C	c	7	22	172
3505	美々8遺跡XX	1997	114	道理文	V-229-1143	c-67-10-c	15359	近世	アイヌ	0B	木幣状製品片	タニウツギ？ハイノキ	丸木		(137.0)	(21.0)	20.0	(23.0)	削りかけの痕跡あり	C	c	7	22	172
3506	美々8遺跡XX	1997	114	道理文	V-229-1144	c-67-00-c	15453	近世	アイヌ	0B	木幣状製品片	ヤナギ	丸木		(205.0)	19.5	19.0	(40.4)	2点接合。短刻付。削りかけの痕跡あり	C	c	7	22	172
3507	美々8遺跡XX	1997	114	道理文	V-229-1145	d-66-99-c	1609	近世	アイヌ	0B	木幣状製品	トネリコ	丸木		344.0	22.0	21.5	117.0	2点接合	C	c	7	22	172
3508	美々8遺跡XX	1997	114	道理文	V-229-1146	c-67-10-c	8574	近世	アイヌ	0B	木幣状製品	ミツバウツギ？	丸木		325.0	23.0	21.0	86.0	短刻列付	C	c	7	22	172
3509	美々8遺跡XX	1997	114	道理文	V-229-1147	d-67-91-b	5282	近世	アイヌ	0B	木幣状製品	ヤナギ	丸木		415.0	21.0	18.5	91.5	3点接合。イトクパ，彫刻付	C	c	7	22	172
3510	美々8遺跡XX	1997	114	道理文	V-230-1148	c-66-19-b	3855・15184	近世	アイヌ	0B	刀ミニチュア片	アスナロ	柾目		(211.0)	(22.0)	5.5	(11.8)	2点接合。短刻列付	C	c	7	22	180
3511	美々8遺跡XX	1997	114	道理文	V-230-1149	c-66-28-b	1478	近世	アイヌ	0B	刀ミニチュア片	アスナロ	板目		(204.0)	16.0	6.0	(16.4)		C	c	7	22	180
3512	美々8遺跡XX	1997	114	道理文	V-230-1150	c-66-18-c	15410	近世	アイヌ	0B	細板材片	アスナロ	柾目		(110.0)	18.0	6.0	(9.8)	線刻画付	A	a	3	9	75
3513	美々8遺跡XX	1997	114	道理文	V-230-1151	c-66-28-c	15396	近世	アイヌ	0B	角材片	ハリギリ	板目		(55.0)	14.0	(15.0)	(7.2)	イトクパ付	E	e	9	25	189
3514	美々8遺跡XX	1997	114	道理文	V-230-1152	c-66-9-b	1903	近世	アイヌ	0B	端部抉入部付丸木材	モミ	丸木	○	72.5	25.5	25.0	23.8	イトクパ付	E	e	9	25	198
3515	美々8遺跡XX	1997	114	道理文	V-230-1153	c-67-00-c	15238	近世	アイヌ	0B	割材切断品片	アスナロ	追柾		(96.0)	(15.0)	(15.0)	(10.8)	イトクパ付	E	e	9	25	191
3516	美々8遺跡XX	1997	114	道理文	V-230-1154	c-66-19-d	15436	近世	アイヌ	0B	丸木材片	ヤナギ	丸木		(38.0)	23.0	22.0	(12.6)	イトクパ付	E	e	9	25	188
3517	美々8遺跡XX	1997	114	道理文	V-230-1155	d-66-99-c	15449	近世	アイヌ	0B	丸木材片	ヤナギ	丸木		(51.0)	22.0	22.0	(17.5)	イトクパ付	E	e	9	25	188
3518	美々8遺跡XX	1997	114	道理文	V-230-1156	c-66-8-c	15471	近世	アイヌ	0B	丸材切断品	ハリギリ	板柾		90.5	22.5	22.0	30.1	イトクパ付	E	e	9	25	185
3519	美々8遺跡XX	1997	114	道理文	V-230-1157	c-66-18-c	15095	近世	アイヌ	0B	丸木材切断品	ヤナギ	丸木	○	119.0	26.0	26.5	50.5	イトクパ付	E	e	9	25	188
3520	美々8遺跡XX	1997	114	道理文	V-230-1158	c-67-30-c	15021	近世	アイヌ	0B	丸木材切断品	アスナロ	丸木		176.0	24.5	25.5	8.4	イトクパ付	E	e	9	25	188
3521	美々8遺跡XX	1997	114	道理文	V-230-1159	c-66-9-c,d	2725	近世	アイヌ	0B	丸木材切断品片	モミ	丸木		(195.0)	27.5	29.0	(110.9)	イトクパ付	E	e	9	25	188
3522	美々8遺跡XX	1997	114	道理文	V-230-1160	d-67-82-d	14335	近世	アイヌ	0B	半割材切断品	オニグルミ	半割		339.0	33.0	27.0	154.3	2点接合。イトクパ付	E	e	9	25	191
3523	美々8遺跡XX	1997	114	道理文	V-231-1161	c-66-9-c	340	近世	アイヌ	0B	円盤状製品	カエデ	柾目		26.7	28.0	10.0	5.0		E	e	9	25	201
3524	美々8遺跡XX	1997	114	道理文	V-231-1162	c-66-9-d	15381	近世	アイヌ	0B	円盤状製品片	ヤナギ	板目	○	(71.0)	(34.0)	10.5	(16.4)		E	e	9	25	201
3525	美々8遺跡XX	1997	114	道理文	V-231-1163	c-66-18-c	629	近世	アイヌ	0B	円盤状製品	アスナロ	板目	○	26.0	26.0	5.0	202.0		E	e	9	25	201
3526	美々8遺跡XX	1997	114	道理文	V-231-1164	c-66-9-d	2891	近世	アイヌ	0B	円盤状製品片	ハンノキ	柾目		(89.8)	36.7	15.2	(25.3)	2点接合	E	e	9	25	201
3527	美々8遺跡XX	1997	114	道理文	V-231-1165	c-66-28-a	949	近世	アイヌ	0B	有孔円盤状製品片	アスナロ	柾目		40.0	(30.0)	13.3	(10.3)		E	e	9	25	197
3528	美々8遺跡XX	1997	114	道理文	V-231-1166	c-66-8-c	660	近世	アイヌ	0B	有孔円盤状製品	カツラ	板目		32.0	31.0	11.0	8.0		E	e	9	25	197
3529	美々8遺跡XX	1997	114	道理文	V-231-1167	c-66-9-d	2556	近世	アイヌ	0B	有孔円盤状製品片	トチノキ	柾目	○	96.0	(55.7)	10.5	(36.7)		E	e	9	25	197
3530	美々8遺跡XX	1997	114	道理文	V-231-1168	c-67-10-d,c-67-20-a	15204	近世	アイヌ	0B	円錐台形製品片	スギ	板目		39.0	(23.0)	17.0	(6.1)	ベルト出土	E	e	9	25	202
3531	美々8遺跡XX	1997	114	道理文	V-231-1169	c-66-8-b	1382	近世	アイヌ	0B	円錐台形製品片	ヤナギ	丸木		34.0	(31.0)	(16.0)	(8.9)		E	e	9	25	202
3532	美々8遺跡XX	1997	114	道理文	V-231-1170	c-66-8-c	1130	近世	アイヌ	0B	抉付加工材	アスナロ	柾目		74.0	15.0	9.5	6.0		E	e	9	25	198
3533	美々8遺跡XX	1997	114	道理文	V-231-1171	c-66-19-b	467	近世	アイヌ	0B	有孔加工材片	カエデ	柾目		(77.5)	41.0	26.0	(34.0)		E	e	9	25	197
3534	美々8遺跡XX	1997	114	道理文	V-231-1172	c-66-19-a	2615	近世	アイヌ	0B	三日月状製品	アスナロ	柾目		112.0	15.0	7.0	7.0		E	e	9	26	999
3535	美々8遺跡XX	1997	114	道理文	V-231-1173	c-67-00-b	7857	近世	アイヌ	0B	加工材	ハリギリ	追柾		118.0	50.0	30.0	94.2		E	e	9	26	999
3536	美々8遺跡XX	1997	114	道理文	V-231-1174	c-66-9-d	15383	近世	アイヌ	0B	多段抉入付丸木材片	トネリコ	丸木		(46.0)	21.0	18.0	(11.8)	樹芯部角孔あり	E	e	9	25	198
3537	美々8遺跡XX	1997	114	道理文	V-231-1175	c-66-29-a	14776	近世	アイヌ	0B	環状製品	ハギ？	丸木		78.0	21.0	22.0	14.4	ベルト出土	E	e	9	26	999
3538	美々8遺跡XX	1997	114	道理文	V-231-1176	d-67-91-b	5337	近世	アイヌ	0B	多段抉入付丸木材切断品	ハリギリ	丸木		112.0	16.0	16.0	18.6	縄付	E	e	9	25	198
3539	美々8遺跡XX	1997	114	道理文	V-231-1177	c-66-19-d	3823	近世	アイヌ	0B	抉付ピン状製品	イネ科(ササ)	1/8割		61.0	7.3	2.5	0.6		E	e	9	25	196
3540	美々8遺跡XX	1997	114	道理文	V-232-1178	c-66-19-a	5817	近世	アイヌ	0B	ピン状製品片	アスナロ	柾目		(71.5)	(7.0)	2.0	(0.8)		E	e	9	25	196
3541	美々8遺跡XX	1997	114	道理文	V-232-1179	c-66-18-c	15146	近世	アイヌ	0B	両ピン状製品	アスナロ	板柾		126.0	10.0	8.0	6.3	ベルト出土	E	e	9	25	196
3542	美々8遺跡XX	1997	114	道理文	V-232-1180	c-66-19-b	5607	近世	アイヌ	0B	片ピン状製品	アスナロ	追柾		73.0	17.0	11.0	5.5		E	e	9	25	196
3543	美々8遺跡XX	1997	114	道理文	V-232-1181	c-66-19-a	5547	近世	アイヌ	0B	片ピン状製品	アスナロ	板柾		83.5	17.0	16.0	11.3		E	e	9	25	196
3544	美々8遺跡XX	1997	114	道理文	V-232-1182	c-66-19-b	4659	近世	アイヌ	0B	片ピン状製品	アスナロ	板目		84.0	17.0	14.0	9.5		E	e	9	25	196
3545	美々8遺跡XX	1997	114	道理文	V-232-1183	c-66-18-c	2443	近世	アイヌ	0B	片ピン状製品	サクラ	板柾		83.5	8.5	8.0	3.7		E	e	9	25	196
3546	美々8遺跡XX	1997	114	道理文	V-232-1184	c-66-18-b	2071	近世	アイヌ	0B	片ピン状製品	スギ	板柾		89.0	10.0	9.5	5.9		E	e	9	25	196
3547	美々8遺跡XX	1997	114	道理文	V-232-1185	c-66-19-d	2378	近世	アイヌ	0B	片ピン状製品	サクラ	板柾		90.0	12.4	11.8	6.0		E	e	9	25	196
3548	美々8遺跡XX	1997	114	道理文	V-232-1186	c-66-19-a	3899	近世	アイヌ	0B	片ピン状製品	イチイ	板柾		99.6	8.2	7.0	3.4		E	e	9	25	196
3549	美々8遺跡XX	1997	114	道理文	V-232-1187	c-66-18-b	14797	近世	アイヌ	0B	片ピン状製品	ハリギリ	柾目		107.0	17.0	12.0	13.8		E	e	9	25	196
3550	美々8遺跡XX	1997	114	道理文	V-232-1188	c-66-19-d	2369	近世	アイヌ	0B	片ピン状製品	アスナロ	板柾		111.0	7.7	6.2	4.0		E	e	9	25	196
3551	美々8遺跡XX	1997	114	道理文	V-232-1189	c-66-19-a	2771	近世	アイヌ	0B	片ピン状製品	アジサイ	半割		110.0	12.0	11.5	6.3		E	e	9	25	196
3552	美々8遺跡XX	1997	114	道理文	V-232-1190	c-66-9-c	15352	近世	アイヌ	0B	片ピン状製品	コナラ	板柾		113.0	11.5	11.0	7.4		E	e	9	25	196
3553	美々8遺跡XX	1997	114	道理文	V-232-1191	c-66-9-a	15045	近世	アイヌ	0B	片ピン状製品	アスナロ	板柾		119.0	13.0	9.0	8.6		E	e	9	25	196
3554	美々8遺跡XX	1997	114	道理文	V-232-1192	c-66-19-a	3930	近世	アイヌ	0B	片ピン状製品	アスナロ	柾目		122.0	12.6	8.5	8.0		E	e	9	25	196
3555	美々8遺跡XX	1997	114	道理文	V-232-1193	c-66-29-a	2129	近世	アイヌ	0B	片ピン状製品	アスナロ	板柾		122.0	9.0	8.0	5.8		E	e	9	25	196
3556	美々8遺跡XX	1997	114	道理文	V-232-1194	c-66-19-d	2379	近世	アイヌ	0B	片ピン状製品	スギ	板目		122.0	116.0	9.7	6.0		E	e	9	25	196
3557	美々8遺跡XX	1997	114	道理文	V-232-1195	c-66-9-c	15353	近世	アイヌ	0B	片ピン状製品片	コナラ	追柾		(123.5)	12.5	(10.0)	(8.4)		E	e	9	25	196
3558	美々8遺跡XX	1997	114	道理文	V-233-1196	c-66-9-d	15072	近世	アイヌ	0B	片ピン状製品	アスナロ	板柾		123.5	8.5	7.0	5.2		E	e	9	25	196
3559	美々8遺跡XX	1997	114	道理文	V-233-1197	c-66-28-d	15015	近世	アイヌ	0B	片ピン状製品	アスナロ	板柾		130.0	13.0	9.5	9.4		E	e	9	25	196
3560	美々8遺跡XX	1997	114	道理文	V-233-1198	c-66-19-b	2921	近世	アイヌ	0B	片ピン状製品	ニワトコ	板目		127.0	9.0	5.0	4.0		E	e	9	25	196
3561	美々8遺跡XX	1997	114	道理文	V-233-1199	c-66-19-a	3775	近世	アイヌ	0B	片ピン状製品	アジサイ	板目		135.0	14.9	13.0	16.0		E	e	9	25	196
3562	美々8遺跡XX	1997	114	道理文	V-233-1200	d-67-91-a	5829	近世	アイヌ	0B	片ピン状製品	アジサイ	柾目		146.5	11.0	7.0	6.2		E	e	9	25	196
3563	美々8遺跡XX	1997	114	道理文	V-233-1201	c-66-19-a	2429	近世	アイヌ	0B	片ピン状製品	キハダ	板目		146.0	12.0	9.0	11.0		E	e	9	25	196
3564	美々8遺跡XX	1997	114	道理文	V-233-1202	c-66-29-a	15041	近世	アイヌ	0B	片ピン状製品	ハギ？	板目		151.7	9.0	6.0	4.4		E	e	9	25	196

第６表　北海道内出土木製品属性一覧表（抜粋）

No.	遺跡名	報告年	報告書番号	調査機関	挿図番号	調査区遺構	遺物番号	時代1	時代2	対応層位	報告書種類名	樹種	木取り	焼痕	長(mm)	幅(mm)	厚(mm)	重量(g)	備考	分類1	分類2	分類3	分類4	分類5
3565	美々8遺跡XX	1997	114	道埋文	V-233-1203	c-66-29-a	15283	近世	アイヌ	0B	片ピン状製品	アスナロ	板目		162.0	10.0	5.5	6.7		E	e	9	25	196
3566	美々8遺跡XX	1997	114	道埋文	V-233-1204	c-66-19-a	3790	近世	アイヌ	0B	片ピン状製品	ハシドイ	1/4割		159.0	12.4	11.2	13.0		E	e	9	25	196
3567	美々8遺跡XX	1997	114	道埋文	V-233-1205	c-67-00-d	15115	近世	アイヌ	0B	片ピン状製品	モクレン	板柾		16.0	11.0	10.0	13.2		E	e	9	25	196
3568	美々8遺跡XX	1997	114	道埋文	V-233-1206	c-66-9-d	15044	近世	アイヌ	0B	片ピン状製品	アスナロ	板柾		164.0	16.0	25.0	16.4	木幣？上部削りかけ？	E	e	9	25	196
3569	美々8遺跡XX	1997	114	道埋文	V-233-1207	d-67-91	15222	近世	アイヌ	0B	太片ピン状製品	ヤナギ	1/4割		139.0	30.0	20.0	39.2		E	e	9	25	196
3570	美々8遺跡XX	1997	114	道埋文	V-233-1208	c-66-18-b,c	2090	近世	アイヌ	0B	片ピン状製品片	スギ	板柾		(158.0)	18.0	15.0	(20.0)		E	e	9	25	196
3571	美々8遺跡XX	1997	114	道埋文	V-233-1209	c-67-00-d	7127	近世	アイヌ	0B	太片ピン状製品	カバノキ	丸木		239.0	33.0	30.0	91.4	2点接合	E	e	9	25	196
3572	美々8遺跡XX	1997	114	道埋文	V-234-1210	c-66-9-c,d	936	近世	アイヌ	0B	軸状製品	アジサイ	半割		171.0	17.0	15.5	26.2		E	e	9	25	195
3573	美々8遺跡XX	1997	114	道埋文	V-234-1211	d-66-99-d	1992	近世	アイヌ	0B	軸状製品	アジサイ	半割		178.0	15.5	10.0	16.8		E	e	9	25	195
3574	美々8遺跡XX	1997	114	道埋文	V-234-1212	c-66-9-d	2890	近世	アイヌ	0B	軸状製品	アジサイ	半割		184.3	18.2	13.0	29.0	イトクバ付	E	e	9	25	195
3575	美々8遺跡XX	1997	114	道埋文	V-234-1213	c-66-19-a	5808	近世	アイヌ	0B	軸状製品片	アジサイ	半割		(181.5)	20.0	13.0	(30.1)		E	e	9	25	195
3576	美々8遺跡XX	1997	114	道埋文	V-234-1214	d-66-99-c	2141	近世	アイヌ	0B	軸状製品	サクラ	半割		196.0	19.5	13.5	32.1		E	e	9	25	195
3577	美々8遺跡XX	1997	114	道埋文	V-234-1215	c-66-9-a	2570	近世	アイヌ	0B	軸状製品	アジサイ	半割		193.6	23.0	13.3	38.0		E	e	9	25	195
3578	美々8遺跡XX	1997	114	道埋文	V-234-1216	c-66-19-b	4782	近世	アイヌ	0B	軸状製品片	アジサイ	半割		(198.0)	15.0	12.0	(22.1)		E	e	9	25	195
3579	美々8遺跡XX	1997	114	道埋文	V-234-1217	c-66-9-c	593	近世	アイヌ	0B	軸状製品	カエデ	半割		201.0	20.0	15.0	36.0		E	e	9	25	195
3580	美々8遺跡XX	1997	114	道埋文	V-234-1218	c-66-19-a	4701	近世	アイヌ	0B	軸状製品	アジサイ	半割		213.0	25.0	15.0	47.0		E	e	9	25	195
3581	美々8遺跡XX	1997	114	道埋文	V-235-1219	c-66-28-a	1398	近世	アイヌ	0B	軸状製品	アジサイ	1/3割		219.0	21.0	16.0	28.6		E	e	9	25	195
3582	美々8遺跡XX	1997	114	道埋文	V-235-1220	c-67-00-d	6690	近世	アイヌ	0B	軸状製品	アジサイ	半割		211.5	19.5	11.0	28.8		E	e	9	25	195
3583	美々8遺跡XX	1997	114	道埋文	V-235-1221	c-66-9-a	2714	近世	アイヌ	0B	軸状製品	アジサイ	半割	○	238.0	18.0	10.5	28.0		E	e	9	25	195
3584	美々8遺跡XX	1997	114	道埋文	V-235-1222	c-66-19-c	7220	近世	アイヌ	0B	端部抉付軸状製品	不要	丸木		(59.0)	18.5	18.0	(12.0)		E	e	9	25	195
3585	美々8遺跡XX	1997	114	道埋文	V-235-1223	c-66-8-c	1798	近世	アイヌ	0B	軸状製品	カエデ	半割		93.0	16.0	15.0	12.1		E	e	9	25	195
3586	美々8遺跡XX	1997	114	道埋文	V-235-1224	c-67-10-c	15325	近世	アイヌ	0B	多角軸状製品	トネリコ	丸木		133.0	20.0	18.5	26.3		E	e	9	25	189
3587	美々8遺跡XX	1997	114	道埋文	V-235-1225	c-67-11-a	15337	近世	アイヌ	0B	軸状製品	ヤナギ	丸木	○	129.0	44.5	37.5	129.5		E	e	9	25	195
3588	美々8遺跡XX	1997	114	道埋文	V-235-1226	c-67-10-a	6798	近世	アイヌ	0B	軸状製品	カエデ	丸木		166.0	24.5	18.5	42.0		E	e	9	25	195
3589	美々8遺跡XX	1997	114	道埋文	V-235-1227	c-66-9-b	372	近世	アイヌ	0B	軸状製品	カツラ？	丸木		177.5	19.8	18.3	31.0		E	e	9	25	195
3590	美々8遺跡XX	1997	114	道埋文	V-235-1228	c-66-9-b	15368	近世	アイヌ	0B	軸状製品	アジサイ	丸木		186.0	20.5	19.0	43.6		E	e	9	25	195
3591	美々8遺跡XX	1997	114	道埋文	V-235-1229	d-66-99-c	2834	近世	アイヌ	0B	軸状製品	ナナカマド	丸木		195.5	20.0	20.0	55.0		E	e	9	25	195
3592	美々8遺跡XX	1997	114	道埋文	V-236-1230	c-66-19-b	2632	近世	アイヌ	0B	軸状製品	イヌエンジュ	丸木		189.0	22.0	20.0	46.0		E	e	9	25	195
3593	美々8遺跡XX	1997	114	道埋文	V-236-1231	c-67-11-a	15205	近世	アイヌ	0B	軸状製品片	コナラ	丸木		(189.0)	18.5	17.0	(34.4)		E	e	9	25	195
3594	美々8遺跡XX	1997	114	道埋文	V-236-1232	c-66-9-c	15239	近世	アイヌ	0B	軸状製品	ガマス？ハイノキ？	丸木		193.0	17.5	14.0	23.0		E	e	9	25	195
3595	美々8遺跡XX	1997	114	道埋文	V-236-1233	d-67-81-c,d-67-82-d	4400	近世	アイヌ	0B	軸状製品	サクラ	板柾		201.0	15.6	15.9	35.0		E	e	9	25	195
3596	美々8遺跡XX	1997	114	道埋文	V-236-1234	c-67-40-c	15386	近世	アイヌ	0B	軸状製品	カエデ	丸木		201.0	24.5	22.0	58.7	2点接合	E	e	9	25	195
3597	美々8遺跡XX	1997	114	道埋文	V-236-1235	c-66-18-b	631	近世	アイヌ	0B	軸状製品切断品	アスナロ	丸木		221.0	28.0	28.0	100.0		E	e	9	25	195
3598	美々8遺跡XX	1997	114	道埋文	V-236-1236	c-66-19-d	2405	近世	アイヌ	0B	軸状製品	コナラ？	丸木	○	220.0	26.0	22.0	60.0		E	e	9	25	195
3599	美々8遺跡XX	1997	114	道埋文	V-236-1237	c-67-00-a	15456	近世	アイヌ	0B	軸状製品	トネリコ	丸木		226.0	23.0	22.0	52.8	2点接合	E	e	9	25	195
3600	美々8遺跡XX	1997	114	道埋文	V-236-1238	d-66-99-d	2800	近世	アイヌ	0B	軸状製品切断品	モミ	丸木		237.5	21.0	19.0	54.0		E	e	9	25	195
3601	美々8遺跡XX	1997	114	道埋文	V-236-1239	d-66-99-d	2844	近世	アイヌ	0B	軸状製品片	ヤナギ	丸木		(244.0)	26.4	25.5	(86.8)	2点接合	E	e	9	25	195
3602	美々8遺跡XX	1997	114	道埋文	V-236-1240	c-67-10-b	15136	近世	アイヌ	0B	軸状製品	カエデ	丸木		259.0	22.0	23.0	66.2		E	e	9	25	195
3603	美々8遺跡XX	1997	114	道埋文	V-237-1241	c-67-32-d	10305	近世	アイヌ	0B	軸状製品切断品	トネリコ	丸木		276.0	20.0	24.0	98.0		E	e	9	25	195
3604	美々8遺跡XX	1997	114	道埋文	V-237-1242	c-67-10-b	8532	近世	アイヌ	0B	多角軸状製品切断分	ウルシ	丸木		270.0	33.5	30.0	143.5		E	e	9	25	189
3605	美々8遺跡XX	1997	114	道埋文	V-237-1243	d-66-99-c	2035	近世	アイヌ	0B	軸状製品切断品	トネリコ	丸木		334.0	27.0	25.0	145.0		E	e	9	25	195
3606	美々8遺跡XX	1997	114	道埋文	V-237-1244	c-66-19-b	3834	近世	アイヌ	0B	軸状製品	コナラ	1/3割		131.0	30.0	27.1	55.0		E	e	9	25	195
3607	美々8遺跡XX	1997	114	道埋文	V-237-1245	c-66-9-d	1949	近世	アイヌ	0B	軸状製品	イチイ	1/3割		195.0	26.0	24.5	68.3		E	e	9	25	195
3608	美々8遺跡XX	1997	114	道埋文	V-237-1246	c-66-19-a	3808	近世	アイヌ	0B	軸状製品	ハシドイ	丸木		199.0	23.3	19.0	64.0		E	e	9	25	195
3609	美々8遺跡XX	1997	114	道埋文	V-237-1247	d-67-81-a,b,d	3210	近世	アイヌ	0B	多角軸状製品	サクラ	1/4割		604.0	39.0	31.5	440.0		E	e	9	25	189
3610	美々8遺跡XX	1997	114	道埋文	V-238-1248	d-67-91-a	5881	近世	アイヌ	0B	軸状製品片	アスナロ	追柾		(103.5)	15.0	11.0	(10.9)	イトクバ付	E	e	9	25	195
3611	美々8遺跡XX	1997	114	道埋文	V-238-1249	c-67-10-c	15201	近世	アイヌ	0B	軸状製品	コナラ	板柾		144.0	15.0	14.0	19.3		E	e	9	25	195
3612	美々8遺跡XX	1997	114	道埋文	V-238-1250	c-66-19-b	3890	近世	アイヌ	0B	軸状製品	トネリコ	板柾		146.7	15.8	16.0	22.0		E	e	9	25	195
3613	美々8遺跡XX	1997	114	道埋文	V-238-1251	c-66-19-b	407	近世	アイヌ	0B	軸状製品	カエデ	板柾		160.0	20.0	19.0	40.0		E	e	9	25	195
3614	美々8遺跡XX	1997	114	道埋文	V-238-1252	c-67-10-c	15329	近世	アイヌ	0B	軸状製品	カエデ	柾目		156.0	24.0	20.0	47.9		E	e	9	25	195
3615	美々8遺跡XX	1997	114	道埋文	V-238-1253	c-66-19-a	5787	近世	アイヌ	0B	軸状製品	アジサイ	1/4割		159.0	14.0	16.0	16.6	自然乾燥。計測値は乾燥後の値	E	e	9	25	195
3616	美々8遺跡XX	1997	114	道埋文	V-238-1254	c-66-19-a	2762	近世	アイヌ	0B	軸状製品	コナラ	板柾		168.0	19.0	18.0	39.8		E	e	9	25	195
3617	美々8遺跡XX	1997	114	道埋文	V-238-1255	c-66-19-d	5517	近世	アイヌ	0B	軸状製品	カエデ	板目		164.5	22.5	15.0	36.8		E	e	9	25	195
3618	美々8遺跡XX	1997	114	道埋文	V-238-1256	c-66-29-d	15287	近世	アイヌ	0B	軸状製品	カツラ	板柾		168.0	20.0	18.0	39.8		E	e	9	25	195
3619	美々8遺跡XX	1997	114	道埋文	V-238-1257	c-66-19-d	2366	近世	アイヌ	0B	軸状製品	カエデ	板柾		175.5	18.0	15.0	28.0		E	e	9	25	195
3620	美々8遺跡XX	1997	114	道埋文	V-238-1258	d-66-99-b,c	2535	近世	アイヌ	0B	軸状製品	ニレ	板目	○	178.8	15.6	13.0	21.0		E	e	9	25	195
3621	美々8遺跡XX	1997	114	道埋文	V-238-1259	d-67-92-a	15342	近世	アイヌ	0B	軸状製品	アジサイ	1/4割		204.0	19.0	15.0	41.3		E	e	9	25	195
3622	美々8遺跡XX	1997	114	道埋文	V-239-1260	c-66-29-d	15060	近世	アイヌ	0B	軸状製品	コナラ	1/4割		182.0	19.0	15.0	26.0		E	e	9	25	195
3623	美々8遺跡XX	1997	114	道埋文	V-239-1261	c-66-29-d	15402	近世	アイヌ	0B	太軸状製品	コナラ	板柾		186.0	32.5	30.0	94.2		E	e	9	25	195
3624	美々8遺跡XX	1997	114	道埋文	V-239-1262	c-67-20-a	14266	近世	アイヌ	0B	軸状製品	カツラ	板目		192.2	20.2	14.1	33.8	ベルト出土	E	e	9	25	195
3625	美々8遺跡XX	1997	114	道埋文	V-239-1263	c-66-9-d	2703	近世	アイヌ	0B	軸状製品	イチイ	柾目		195.0	21.0	12.0	31.0		E	e	9	25	195
3626	美々8遺跡XX	1997	114	道埋文	V-239-1264	c-67-00-d	7129	近世	アイヌ	0B	軸状製品片	カエデ	板柾		(188.0)	21.2	20.0	(41.5)		E	e	9	25	195
3627	美々8遺跡XX	1997	114	道埋文	V-239-1265	c-66-9-b,c	378	近世	アイヌ	0B	軸状製品	コナラ	板柾		197.0	20.0	19.0	53.0		E	e	9	25	195
3628	美々8遺跡XX	1997	114	道埋文	V-239-1266	c-66-9-b	621	近世	アイヌ	0B	軸状製品片	ハシドイ？	板目		(187.0)	20.0	13.0	(28.8)		E	e	9	25	195
3629	美々8遺跡XX	1997	114	道埋文	V-239-1267	d-66-99-c,d-67-90-d	2289	近世	アイヌ	0B	軸状製品	アジサイ	1/4割		208.0	16.5	16.0	32.8		E	e	9	25	195
3630	美々8遺跡XX	1997	114	道埋文	V-239-1268	c-67-00-c	8506	近世	アイヌ	0B	軸状製品	クマシデ	板目		185.0	26.0	20.0	55.6		E	e	9	25	195
3631	美々8遺跡XX	1997	114	道埋文	V-239-1269	d-66-99-d	2818	近世	アイヌ	0B	軸状製品	アジサイ	板柾		208.0	16.5	16.5	36.0		E	e	9	25	195
3632	美々8遺跡XX	1997	114	道埋文	V-239-1270	c-67-00-d	6623	近世	アイヌ	0B	軸状製品	アジサイ	1/4割		200.0	18.0	15.0	31.0		E	e	9	25	195

第６表　北海道内出土木製品属性一覧表（抜粋）

58/101 ページ

No.	遺跡名	報告年	報告書番号	調査機関	挿図番号	調査区遺構	遺物番号	時代1	時代2	対応層位	報告書種類名	樹種	木取り	焼痕	長(mm)	幅(mm)	厚(mm)	重量(g)	備考	分類1	分類2	分類3	分類4	分類5
3633	美々8遺跡XX	1997	114	道埋文	V-239-1271	d-67-81-c	4006	近世	アイヌ	0B	軸状製品	アジサイ	半割		207.0	15.1	11.0	24.0		E	e	9	25	195
3634	美々8遺跡XX	1997	114	道埋文	V-240-1272	c-66-19-b	5609	近世	アイヌ	0B	軸状製品片	ハリギリ	柾目		(197.0)	20.0	20.0	(45.4)		E	e	9	25	195
3635	美々8遺跡XX	1997	114	道埋文	V-240-1273	c-67-01-b	3485	近世	アイヌ	0B	軸状製品	カエデ	板柾		203.0	22.5	23.4	57.0		E	e	9	25	195
3636	美々8遺跡XX	1997	114	道埋文	V-240-1274	c-66-19-d	2406	近世	アイヌ	0B	軸状製品	カエデ	1/4割		213.0	17.0	15.5	37.0	イトクバ付	E	e	9	25	195
3637	美々8遺跡XX	1997	114	道埋文	V-240-1275	c-66-19-b	4169	近世	アイヌ	0B	軸状製品片	カエデ	1/5割		218.5	16.0	14.0	(30.0)	2点接合	E	e	9	25	195
3638	美々8遺跡XX	1997	114	道埋文	V-240-1276	c-66-28-a	1308	近世	アイヌ	0B	軸状製品片	カエデ	1/4割		(215.0)	17.0	16.0	(34.7)	イトクバ付	E	e	9	25	195
3639	美々8遺跡XX	1997	114	道埋文	V-240-1277	c-66-19-a	5806	近世	アイヌ	0B	軸状製品片	アジサイ	1/4割		225.5	16.5	14.5	(33.9)		E	e	9	25	195
3640	美々8遺跡XX	1997	114	道埋文	V-240-1278	c-66-9-c	183	近世	アイヌ	0B	軸状製品	アジサイ	1/4割		219.5	21.0	20.0	38.5		E	e	9	25	195
3641	美々8遺跡XX	1997	114	道埋文	V-240-1279	c-66-28-a	15394	近世	アイヌ	0B	軸状製品	アサダ	板柾		233.5	19.0	16.0	45.8		E	e	9	25	195
3642	美々8遺跡XX	1997	114	道埋文	V-241-1280	c-66-29-a	14777	近世	アイヌ	0B	軸状製品	アスナロ	柾目		234.0	14.0	11.0	24.7	ベルト出土	E	e	9	25	195
3643	美々8遺跡XX	1997	114	道埋文	V-241-1281	c-66-9-b	1059	近世	アイヌ	0B	軸状製品	アジサイ	1/4割		242.0	21.0	18.0	56.7		E	e	9	25	195
3644	美々8遺跡XX	1997	114	道埋文	V-241-1282	c-66-19-a	5813	近世	アイヌ	0B	軸状製品	トネリコ	板柾		248.5	23.5	22.0	66.9		E	e	9	25	195
3645	美々8遺跡XX	1997	114	道埋文	V-241-1283	c-66-19-d,a	5516	近世	アイヌ	0B	軸状製品	トネリコ	板柾		247.0	22.0	22.0	62.0	3点接合	E	e	9	25	195
3646	美々8遺跡XX	1997	114	道埋文	V-241-1284	c-67-00-a	6456	近世	アイヌ	0B	軸状製品	アジサイ	1/4割		252.0	18.2	13.2	48.0		E	e	9	25	195
3647	美々8遺跡XX	1997	114	道埋文	V-241-1285	c-67-30-b	10213	近世	アイヌ	0B	軸状製品	ハシドイ	板柾		259.0	28.0	27.0	100.7		E	e	9	25	195
3648	美々8遺跡XX	1997	114	道埋文	V-241-1286	c-66-9-b	15417	近世	アイヌ	0B	軸状製品	コナラ	板柾		289.0	26.0	22.5	74.9	3点接合	E	e	9	25	195
3649	美々8遺跡XX	1997	114	道埋文	V-241-1287	c-66-19-a	2782	近世	アイヌ	0B	角軸状製品	ハシドイ	板柾		307.3	16.0	15.0	47.0		E	e	9	25	189
3650	美々8遺跡XX	1997	114	道埋文	V-242-1288	d-67-91-a	5311	近世	アイヌ	0B	角軸状製品	カエデ	柾目		120.0	22.0	16.0	24.0		E	e	9	25	189
3651	美々8遺跡XX	1997	114	道埋文	V-242-1289	c-67-10-c	15354	近世	アイヌ	0B	角軸状製品	アスナロ	板柾		130.0	12.0	13.0	14.0		E	e	9	25	189
3652	美々8遺跡XX	1997	114	道埋文	V-242-1290	c-66-9-c	377	近世	アイヌ	0B	角軸状製品	ハリギリ	板目		130.0	25.0	15.0	32.0		E	e	9	25	189
3653	美々8遺跡XX	1997	114	道埋文	V-242-1291	c-66-19-b	5749	近世	アイヌ	0B	角軸状製品	不要	丸木		150.0	27.0	22.0	43.0		E	e	9	25	189
3654	美々8遺跡XX	1997	114	道埋文	V-242-1292	d-66-99-d	15474	近世	アイヌ	0B	太角軸状製品	アスナロ	追柾		155.0	39.0	27.0	125.6		E	e	9	25	189
3655	美々8遺跡XX	1997	114	道埋文	V-242-1293	c-66-19-b	5454	近世	アイヌ	0B	角軸状製品片	アスナロ	柾目		(161.0)	14.3	11.0	(167.0)		E	e	9	25	189
3656	美々8遺跡XX	1997	114	道埋文	V-242-1294	c-66-19-a	4221	近世	アイヌ	0B	角軸状製品	アスナロ	柾目		209.0	20.0	9.0	38.0		E	e	9	25	189
3657	美々8遺跡XX	1997	114	道埋文	V-242-1295	c-66-27-b	25	近世	アイヌ	0B	角軸状製品片	アスナロ	柾目		(215.0)	22.0	13.0	(39.0)		E	e	9	25	189
3658	美々8遺跡XX	1997	114	道埋文	V-243-1296	c-66-9-c	376	近世	アイヌ	0B	楔状製品	カエデ	板目		189.0	18.0	15.0	30.0		A	a	3	10	111
3659	美々8遺跡XX	1997	114	道埋文	V-243-1297	c-66-9-d,c-66-8-c	2886	近世	アイヌ	0B	楔状製品	カエデ	板目		192.2	32.0	26.0	91.2		A	a	3	10	111
3660	美々8遺跡XX	1997	114	道埋文	V-243-1298	c-66-28-d	397	近世	アイヌ	0B	楔状製品	イチイ	柾目		237.0	30.6	22.0	103.0		A	a	3	10	111
3661	美々8遺跡XX	1997	114	道埋文	V-243-1299	c-99-9-a	2874	近世	アイヌ	0B	楔状製品	スギ	板目		(276.0)	15.0	17.0	(52.0)		A	a	3	10	111
3662	美々8遺跡XX	1997	114	道埋文	V-243-1300	c-66-38-b,c-66-28-c	13412	近世	アイヌ	0B	楔状製品	アスナロ	柾目	○	(315.0)	29.0	32.5	(156.0)	切痕あり	A	a	3	10	111
3663	美々8遺跡XX	1997	114	道埋文	V-244-1301	c-66-18-a	521	近世	アイヌ	0B	楔状製品	アスナロ	板目		33.2	14.2	9.2	3.0		A	a	3	10	111
3664	美々8遺跡XX	1997	114	道埋文	V-244-1302	c-66-19-b	4653	近世	アイヌ	0B	楔状製品	アスナロ	追柾		72.0	18.0	13.0	6.5		A	a	3	10	111
3665	美々8遺跡XX	1997	114	道埋文	V-244-1303	c-66-19-a	5796	近世	アイヌ	0B	楔状製品片	アスナロ	柾目		74.0	(28.0)	11.0	(9.8)		A	a	3	10	111
3666	美々8遺跡XX	1997	114	道埋文	V-244-1304	c-66-19-a	5521	近世	アイヌ	0B	楔状製品	アスナロ	柾目		75.0	32.5	13.0	18.8		A	a	3	10	111
3667	美々8遺跡XX	1997	114	道埋文	V-244-1305	c-67-00-d	7577	近世	アイヌ	0B	楔状製品	スギ	柾目		88.0	22.0	9.0	10.6		A	a	3	10	111
3668	美々8遺跡XX	1997	114	道埋文	V-244-1306	c-67-10-a	7979	近世	アイヌ	0B	楔状製品	アスナロ	柾目		88.5	39.0	15.0	23.9		A	a	3	10	111
3669	美々8遺跡XX	1997	114	道埋文	V-244-1307	c-67-10-b	12542	近世	アイヌ	0B	楔状製品片	アスナロ	柾目		(89.8)	36.3	13.0	(24.8)		A	a	3	10	111
3670	美々8遺跡XX	1997	114	道埋文	V-244-1308	c-66-19-b	2626	近世	アイヌ	0B	楔状製品	ハリギリ	追柾		94.0	36.5	19.5	33.0		A	a	3	10	111
3671	美々8遺跡XX	1997	114	道埋文	V-244-1309	c-66-19-b	2625	近世	アイヌ	0B	楔状製品切断品	カツラ	板目		93.5	28.0	20.5	(29.0)	孔1ヵ所	A	a	3	10	111
3672	美々8遺跡XX	1997	114	道埋文	V-244-1310	c-66-9	15002	近世	アイヌ	0B	楔状製品	アジサイ	板目		100.0	19.5	10.0	9.8		A	a	3	10	111
3673	美々8遺跡XX	1997	114	道埋文	V-244-1311	c-67-10-b	12499	近世	アイヌ	0B	楔状製品片	不要	柾目		(91.5)	47.5	13.5	(28.9)	2点接合	A	a	3	10	111
3674	美々8遺跡XX	1997	114	道埋文	V-244-1312	c-67-00-a	15017	近世	アイヌ	0B	楔状製品	アスナロ	板目		111.0	42.0	15.0	40.3		A	a	3	10	111
3675	美々8遺跡XX	1997	114	道埋文	V-244-1313	c-67-10-a	6804	近世	アイヌ	0B	楔状製品	アスナロ	板目		112.0	40.0	19.0	50.0		A	a	3	10	111
3676	美々8遺跡XX	1997	114	道埋文	V-245-1314	c-67-00-d	6631	近世	アイヌ	0B	楔状製品	アスナロ	柾目		117.0	36.5	19.5	46.0		A	a	3	10	111
3677	美々8遺跡XX	1997	114	道埋文	V-245-1315	d-66-99-c	2836	近世	アイヌ	0B	楔状製品	サクラ	柾目		148.0	28.5	12.0	29.0		A	a	3	10	111
3678	美々8遺跡XX	1997	114	道埋文	V-245-1316	c-67-01-c	15232	近世	アイヌ	0B	楔状製品片	カエデ	板目		165.0	(32.0)	22.5	(62.2)		A	a	3	10	111
3679	美々8遺跡XX	1997	114	道埋文	V-245-1317	c-66-19-a	3953	近世	アイヌ	0B	楔状製品切断品	アスナロ	追柾		163.0	31.0	13.0	(48.6)		A	a	3	10	111
3680	美々8遺跡XX	1997	114	道埋文	V-245-1318	d-66-99-b	2678	近世	アイヌ	0B	楔状製品片	カツラ	板目		124.5	48.0	(27.0)	(75.0)		A	a	3	10	111
3681	美々8遺跡XX	1997	114	道埋文	V-245-1319	c-66-9-a	2728	近世	アイヌ	0B	抉付楔状製品	カツラ	板目	○	115.5	18.0	15.6	18.0		A	a	3	10	111
3682	美々8遺跡XX	1997	114	道埋文	V-245-1320	c-66-9-c	176	近世	アイヌ	0B	抉付楔状製品	カエデ	柾目		43.0	30.0	15.0	11.2		A	a	3	10	111
3683	美々8遺跡XX	1997	114	道埋文	V-245-1321	c-66-9-d	482	近世	アイヌ	0B	抉付楔状製品	モクレン	柾目		50.0	41.0	29.8	36.4		A	a	3	10	111
3684	美々8遺跡XX	1997	114	道埋文	V-246-1322	c-66-18-c,c-66-28-b	15332	近世	アイヌ	0B	棒酒箸状製品	アスナロ	柾目		172.0	24.8	5.0	13.5	ベルト出土	C	c	7	22	178
3685	美々8遺跡XX	1997	114	道埋文	V-246-1323	c-66-9-b	1110	近世	アイヌ	0B	棒酒箸状製品片	アスナロ	柾目		(224.0)	26.2	6.0	(27.6)		C	c	7	22	178
3686	美々8遺跡XX	1997	114	道埋文	V-246-1324	c-66-18-b	1806	近世	アイヌ	0B	棒酒箸状製品	スギ	板目		237.0	22.0	7.0	20.7		C	c	7	22	178
3687	美々8遺跡XX	1997	114	道埋文	V-246-1325	c-67-10-b	15346	近世	アイヌ	0B	棒酒箸状製品片	アジサイ	半割		(271.0)	18.0	5.0	(17.6)		C	c	7	22	178
3688	美々8遺跡XX	1997	114	道埋文	V-246-1326	c-66-19-a	2779	近世	アイヌ	0B	棒酒箸状製品	アスナロ	柾目		260.0	30.5	10.0	54.0	線刻付	C	c	7	22	178
3689	美々8遺跡XX	1997	114	道埋文	V-246-1327	d-67-91-c	5385	近世	アイヌ	0B	棒酒箸状製品片	スギ	板目		(302.0)	19.3	7.2	(32.3)		C	c	7	22	178
3690	美々8遺跡XX	1997	114	道埋文	V-246-1328	c-67-10-d	7319	近世	アイヌ	0B	棒酒箸状製品片	アスナロ	柾目		(308.0)	30.0	8.0	(32.6)		C	c	7	22	178
3691	美々8遺跡XX	1997	114	道埋文	V-247-1329	d-67-91-b	5333	近世	アイヌ	0B	棒酒箸状製品	アスナロ	板目		418.0	25.0	10.0	48.0	3点接合	C	c	7	22	178
3692	美々8遺跡XX	1997	114	道埋文	V-247-1330	c-66-18-b	1817	近世	アイヌ	0B	棒酒箸状製品	アスナロ	柾目		425.0	25.5	10.0	75.0		C	c	7	22	178
3693	美々8遺跡XX	1997	114	道埋文	V-247-1331	d-67-91-a	3587	近世	アイヌ	0B	棒酒箸状製品片	アスナロ	板目		(355.0)	34.4	6.3	(43.0)	3点接合	C	c	7	22	178
3694	美々8遺跡XX	1997	114	道埋文	V-247-1332	c-66-18-c,c-66-19-d	2308	近世	アイヌ	0B	棒酒箸状製品素材	アスナロ	板目		696.0	30.0	8.0	110.0		C	c	7	22	178
3695	美々8遺跡XX	1997	114	道埋文	V-248-1333	c-66-19-a	2607	近世	アイヌ	0B	棒酒箸状製品片	アスナロ	柾目		(99.0)	25.5	6.0	(8.3)		C	c	7	22	178
3696	美々8遺跡XX	1997	114	道埋文	V-248-1334	c-66-19-b	4147	近世	アイヌ	0B	棒酒箸状製品片	アスナロ	柾目		(99.5)	26.0	7.5	(12.0)		C	c	7	22	178
3697	美々8遺跡XX	1997	114	道埋文	V-248-1335	d-66-99-d	2802	近世	アイヌ	0B	棒酒箸状製品片	アスナロ	板目		(132.0)	25.0	9.0	(20.6)		C	c	7	22	178
3698	美々8遺跡XX	1997	114	道埋文	V-248-1336	c-67-10-b,c-67-00-c	12511	近世	アイヌ	0B	棒酒箸状製品片	ヤナギ	板目		(138.5)	19.5	8.5	(16.0)		C	c	7	22	178

第６表　北海道内出土木製品属性一覧表（抜粋）

No.	遺跡名	報告年	報告書番号	調査機関	挿図番号	調査区遺構	遺物番号	時代1	時代2	対応層位	報告書種類名	樹種	木取り	焼痕	長(mm)	幅(mm)	厚(mm)	重量(g)	備考	分類1	分類2	分類3	分類4	分類5
3699	美々8遺跡XX	1997	114	道埋文	V-248-1337	d-66-99-d	2849	近世	アイヌ	0B	棒酒箸状製品片	アスナロ	柾目		(178.0)	25.0	9.0	(23.0)		C	c	7	22	178
3700	美々8遺跡XX	1997	114	道埋文	V-248-1338	c-66-9-c	364	近世	アイヌ	0B	棒酒箸状製品片	アスナロ	柾目		(188.0)	24.8	7.0	(26.0)		C	c	7	22	178
3701	美々8遺跡XX	1997	114	道埋文	V-248-1339	c-66-9-b	1788	近世	アイヌ	0B	棒酒箸状製品	アスナロ	柾目		180.0	23.0	8.0	26.4		C	c	7	22	178
3702	美々8遺跡XX	1997	114	道埋文	V-248-1340	c-67-00	15302	近世	アイヌ	0B	棒酒箸状製品	アスナロ	柾目		174.0	27.0	10.0	35.3		C	c	7	22	178
3703	美々8遺跡XX	1997	114	道埋文	V-248-1341	c-66-9-a	2865	近世	アイヌ	0B	棒酒箸状製品	アスナロ	柾目		189.5	33.7	9.4	38.4		C	c	7	22	178
3704	美々8遺跡XX	1997	114	道埋文	V-248-1342	c-66-19-b	4656	近世	アイヌ	0B	棒酒箸状製品片	スギ	柾目		(208.0)	17.0	5.0	(14.1)		C	c	7	22	178
3705	美々8遺跡XX	1997	114	道埋文	V-249-1343	c-66-19-b	4660	近世	アイヌ	0B	棒酒箸状製品	アジサイ	半割		224.0	26.0	9.0	30.6		C	c	7	22	178
3706	美々8遺跡XX	1997	114	道埋文	V-249-1344	d-67-72-a	4493	近世	アイヌ	0B	棒酒箸状製品	アスナロ	板目		236.0	21.6	11.1	39.0		C	c	7	22	178
3707	美々8遺跡XX	1997	114	道埋文	V-249-1345	d-67-90-b	6337	近世	アイヌ	0B	棒酒箸状製品片	アスナロ	柾目		(239.5)	(16.5)	(9.0)	(23.0)		C	c	7	22	178
3708	美々8遺跡XX	1997	114	道埋文	V-249-1346	d-66-28-b	15038	近世	アイヌ	0B	棒酒箸状製品	コナラ	板目		216.0	20.0	11.0	32.0		C	c	7	22	178
3709	美々8遺跡XX	1997	114	道埋文	V-249-1347	c-66-18-b	14802	近世	アイヌ	0B	棒酒箸状製品片	アスナロ	柾目		(213.2)	26.0	10.0	(646.0)		C	c	7	22	178
3710	美々8遺跡XX	1997	114	道埋文	V-249-1348	c-66-9-b	890	近世	アイヌ	0B	棒酒箸状製品	モミ	追柾		24.0	23.0	10.0	40.6		C	c	7	22	178
3711	美々8遺跡XX	1997	114	道埋文	V-249-1349	c-66-19-b	4141	近世	アイヌ	0B	棒酒箸状製品	アスナロ	柾目		237.5	20.0	20.0	22.0		C	c	7	22	178
3712	美々8遺跡XX	1997	114	道埋文	V-250-1350	c-67-10-d	6773	近世	アイヌ	0B	棒酒箸状製品片	アスナロ	柾目		(221.0)	29.0	8.0	(31.0)		C	c	7	22	178
3713	美々8遺跡XX	1997	114	道埋文	V-250-1351	c-66-19-b	5601	近世	アイヌ	0B	棒酒箸状製品片	アスナロ	柾目		(236.0)	21.0	9.0	(27.3)		C	c	7	22	178
3714	美々8遺跡XX	1997	114	道埋文	V-250-1352	c-66-38-b	13293	近世	アイヌ	0B	棒酒箸状製品片	アスナロ	柾目		(242.0)	23.4	9.0	(34.0)		C	c	7	22	178
3715	美々8遺跡XX	1997	114	道埋文	V-250-1353	c-66-19-a	15460	近世	アイヌ	0B	棒酒箸状製品	アスナロ	柾目		240.0	22.5	9.0	28.7		C	c	7	22	178
3716	美々8遺跡XX	1997	114	道埋文	V-250-1354	c-66-9-d	324	近世	アイヌ	0B	棒酒箸状製品	アスナロ	板目		254.5	21.0	10.5	35.0		C	c	7	22	178
3717	美々8遺跡XX	1997	114	道埋文	V-250-1355	d-67-81-c	3159	近世	アイヌ	0B	棒酒箸状製品	アスナロ	柾目		247.2	24.5	11.4	39.4		C	c	7	22	178
3718	美々8遺跡XX	1997	114	道埋文	V-251-1356	d-66-99-d	2844	近世	アイヌ	0B	棒酒箸状製品片	スギ	板目		(249.0)	28.0	10.0	(45.2)		C	c	7	22	178
3719	美々8遺跡XX	1997	114	道埋文	V-251-1357	c-67-2-d	3417	近世	アイヌ	0B	棒酒箸状製品片	サクラ	板目		(252.0)	27.5	13.3	(60.0)	線刻付	C	c	7	22	178
3720	美々8遺跡XX	1997	114	道埋文	V-251-1358	d-67-90-b	5880	近世	アイヌ	0B	棒酒箸状製品片	アスナロ	板目		(265.0)	29.0	7.5	(40.2)	3点接合	C	c	7	22	178
3721	美々8遺跡XX	1997	114	道埋文	V-251-1359	c-66-9-d	1125	近世	アイヌ	0B	棒酒箸状製品片	アスナロ	板目		(260.0)	25.0	11.0	(44.0)		C	c	7	22	178
3722	美々8遺跡XX	1997	114	道埋文	V-251-1360	c-66-9-d	15377	近世	アイヌ	0B	棒酒箸状製品	アスナロ	板目		273.0	19.0	4.0	15.2		C	c	7	22	178
3723	美々8遺跡XX	1997	114	道埋文	V-251-1361	d-67-91-d	5849	近世	アイヌ	0B	棒酒箸状製品片	アスナロ	板目		310.0	(26.0)	11.0	(16.9)	自然乾燥。計測値は乾燥後の値	C	c	7	22	178
3724	美々8遺跡XX	1997	114	道埋文	V-252-1362	c-67-1-b	3433	近世	アイヌ	0B	棒酒箸状製品片	アスナロ	柾目	○	(301.5)	30.1	7.9	(42.0)	2点接合	C	c	7	22	178
3725	美々8遺跡XX	1997	114	道埋文	V-252-1363	c-66-27-c	15245	近世	アイヌ	0B	棒酒箸状製品	アスナロ	柾目		341.0	19.5	6.0	29.0		C	c	7	22	178
3726	美々8遺跡XX	1997	114	道埋文	V-252-1364	d-66-99-d	2848	近世	アイヌ	0B	棒酒箸状製品	アスナロ	板目		330.0	26.5	10.5	65.0		C	c	7	22	178
3727	美々8遺跡XX	1997	114	道埋文	V-252-1365	c-66-9-b	709	近世	アイヌ	0B	棒酒箸状製品	アスナロ	柾目		383.0	44.0	11.0	110.9		C	c	7	22	178
3728	美々8遺跡XX	1997	114	道埋文	V-252-1366	c-66-9-c,d	2292	近世	アイヌ	0B	棒酒箸状製品片	アスナロ	柾目		(338.5)	37.5	5.0	(44.0)		C	c	7	22	178
3729	美々8遺跡XX	1997	114	道埋文	V-252-1367	d-67-92-a	4923	近世	アイヌ	0B	棒酒箸状製品片	アスナロ	柾目		(350.0)	24.4	5.0	(26.1)	2点接合	C	c	7	22	178
3730	美々8遺跡XX	1997	114	道埋文	V-253-1368	d-67-91-c	5355	近世	アイヌ	0B	棒酒箸状製品	アスナロ	柾目		418.0	27.0	12.5	78.0		C	c	7	22	178
3731	美々8遺跡XX	1997	114	道埋文	V-253-1369	c-66-19-b	4143	近世	アイヌ	0B	棒酒箸状製品切断品	トネリコ	板目		432.0	27.3	12.2	83.0	3点接合	C	c	7	22	178
3732	美々8遺跡XX	1997	114	道埋文	V-253-1370	d-66-99-d	2853	近世	アイヌ	0B	棒酒箸状製品片	アスナロ	板目		(440.0)	28.0	10.0	(85.0)		C	c	7	22	178
3733	美々8遺跡XX	1997	114	道埋文	V-254-1371	d-67-81-c	3086	近世	アイヌ	0B	棒酒箸状製品片	アスナロ	柾目		(450.0)	27.0	12.0	(106.0)		C	c	7	22	178
3734	美々8遺跡XX	1997	114	道埋文	V-254-1372	c-66-19-b	3835	近世	アイヌ	0B	棒酒箸状製品素材片	キハダ	柾目		(635.5)	31.5	11.0	(144.0)	3点接合。切痕あり	C	c	7	22	178
3735	美々8遺跡XX	1997	114	道埋文	V-254-1373	c-66-18-c	1010	近世	アイヌ	0B	棒酒箸状製品素材片	スギ	柾目		(821.0)	30.0	7.0	(150.0)		C	c	7	22	178
3736	美々8遺跡XX	1997	114	道埋文	V-254-1374	c-66-19-a	4737	近世	アイヌ	0B	棒酒箸状製品片	ニレ	半割		1495.0	26.0	14.0	300.0	3点接合	C	c	7	22	178
3737	美々8遺跡XX	1997	114	道埋文	V-255-1375	c-66-19-b	2621	近世	アイヌ	0B	端部抉入部付丸木材切断品	ヤナギ	丸木		65.0	17.5	16.0	10.1		E	e	9	25	198
3738	美々8遺跡XX	1997	114	道埋文	V-255-1376	c-66-9-d	498	近世	アイヌ	0B	端部抉入部付丸木材	キハダ	丸木	○	90.0	25.8	21.2	21.8		E	e	9	25	198
3739	美々8遺跡XX	1997	114	道埋文	V-255-1377	c-66-19-d	2384	近世	アイヌ	0B	端部抉入部付丸木材切断品	ハシドイ？ナナカマド？	丸木		72.5	22.5	17.5	17.0	コモ結？	E	e	9	25	198
3740	美々8遺跡XX	1997	114	道埋文	V-255-1378	c-66-19-d	4060	近世	アイヌ	0B	端部抉入部付丸木材片	トネリコ	丸木		(93.0)	16.0	15.5	(14.0)		E	e	9	25	198
3741	美々8遺跡XX	1997	114	道埋文	V-255-1379	d-67-91-d	3319	近世	アイヌ	0B	端部抉入部付丸木材片	イヌエンジュ	丸木		(93.5)	31.0	31.5	(59.0)	2点接合	E	e	9	25	198
3742	美々8遺跡XX	1997	114	道埋文	V-255-1380	c-66-19-b	2922	近世	アイヌ	0B	端部抉入部付丸木材片	ハンノキ	丸木	○	116.0	32.0	(31.0)	(67.9)		E	e	9	25	198
3743	美々8遺跡XX	1997	114	道埋文	V-255-1381	c-66-18-c	1270	近世	アイヌ	0B	抉入部付丸木材片	トネリコ	丸木		(134.5)	29.3	(27.0)	(61.3)		E	e	9	25	198
3744	美々8遺跡XX	1997	114	道埋文	V-255-1382	c-67-00-a	7501	近世	アイヌ	0B	端部抉入部付丸木材切断品	ハシドイ	丸木		148.5	24.0	26.0	45.7	2点接合	E	e	9	25	198
3745	美々8遺跡XX	1997	114	道埋文	V-255-1383	c-66-9-d	2552	近世	アイヌ	0B	端部抉入部付丸木材	カエデ	丸木	○	152.0	22.4	19.0	32.0		E	e	9	25	198
3746	美々8遺跡XX	1997	114	道埋文	V-255-1384	c-66-18-b	5549	近世	アイヌ	0B	端部抉入部付丸木材片	モミ	丸木		(174.0)	31.0	25.0	(73.0)		E	e	9	25	198
3747	美々8遺跡XX	1997	114	道埋文	V-255-1385	c-66-9-d	912	近世	アイヌ	0B	端部抉入部付丸木材切断品	ハリギリ	丸木		190.0	28.0	23.0	64.4		E	e	9	25	198
3748	美々8遺跡XX	1997	114	道埋文	V-255-1386	c-66-8-c	1796	近世	アイヌ	0B	端部抉入部付丸木材片	トネリコ？	丸木		(195.0)	21.0	20.0	(41.1)		E	e	9	25	198
3749	美々8遺跡XX	1997	114	道埋文	V-256-1387	c-66-19-b	4087	近世	アイヌ	0B	端部抉入部付丸木材	トネリコ？	丸木		226.0	19.5	18.0	49.0		E	e	9	25	198
3750	美々8遺跡XX	1997	114	道埋文	V-256-1388	c-66-9-b,c	1106	近世	アイヌ	0B	端部抉入部付丸木材片	ニガキ	丸木	○	(230.6)	(34.0)	(39.0)	(6.6)	湾曲丸木径寸法2.60㎝	E	e	9	25	198
3751	美々8遺跡XX	1997	114	道埋文	V-256-1389	c-67-1-a	10130	近世	アイヌ	0B	端部抉入部付丸木材片	モクレン（コブシ）	丸木		(230.0)	13.0	13.0	(30.8)		E	e	9	25	198
3752	美々8遺跡XX	1997	114	道埋文	V-256-1390	d-67-91-d	5923	近世	アイヌ	0B	端部抉入部付丸木材	ヤナギ	丸木		251.5	27.5	27.5	96.0	5点接合。叩き棒	E	e	9	25	198
3753	美々8遺跡XX	1997	114	道埋文	V-256-1391	c-66-19-c	15464	近世	アイヌ	0B	端部抉入部付丸木材片	ヤナギ	丸木		(399.0)	21.5	21.0	(90.2)	10点中9点接合10点実測。計測値は推定値	E	e	9	25	198
3754	美々8遺跡XX	1997	114	道埋文	V-256-1392	d-67-81-c	4001	近世	アイヌ	0B	端部抉入部付丸木材切断品	ナナカマド	丸木		(381.0)	30.6	30.4	(219.8)	3点接合	E	e	9	25	198
3755	美々8遺跡XX	1997	114	道埋文	V-256-1393	c-66-28-b	14416	近世	アイヌ	0B	端部抉入部付丸木材片	ヤナギ	丸木		(326.0)	22.4	20.6	(103.2)		E	e	9	25	198
3756	美々8遺跡XX	1997	114	道埋文	V-257-1394	c-66-18-b	1487	近世	アイヌ	0B	端部抉入部付丸木材片	トネリコ	丸木		(554.0)	20.0	18.0	(110.0)	2点接合	E	e	9	25	198
3757	美々8遺跡XX	1997	114	道埋文	V-257-1395	c-66-18-b	1811	近世	アイヌ	0B	抉入部付丸木材	ハンノキ	丸木		511.0	22.0	22.0	155.0	2点接合	E	e	9	25	198
3758	美々8遺跡XX	1997	114	道埋文	V-257-1396	c-67-1-b	3503	近世	アイヌ	0B	端部抉入部付丸木材片	サクラ	丸木	○	(933.0)	27.0	26.0	(426.0)	3点接合。回転式離頭銛・漁突鉤銛／棹(柄)片？	E	e	9	25	198
3759	美々8遺跡XX	1997	114	道埋文	V-258-1397	c-66-8-c,d	15441	近世	アイヌ	0B	端部抉入部付環状丸材	アスナロ	追柾		36.0	15.0	17.5	5.0	ソケット？	E	e	9	25	198
3760	美々8遺跡XX	1997	114	道埋文	V-258-1398	c-66-9-d	2489	近世	アイヌ	0B	端部抉入部付有孔丸材	アジサイ	板柾		61.5	12.5	13.0	5.3		E	e	9	25	197
3761	美々8遺跡XX	1997	114	道埋文	V-258-1399	c-66-19-b	4128	近世	アイヌ	0B	端部抉入部付丸材片	キハダ？	板柾		(90.0)	23.5	22.0	(22.0)		E	e	9	25	198
3762	美々8遺跡XX	1997	114	道埋文	V-258-1400	c-66-18-c	2095	近世	アイヌ	0B	端部抉入部付丸木材切断品	イヌエンジュ	板目		80.0	27.0	26.0	34.3		E	e	9	25	198
3763	美々8遺跡XX	1997	114	道埋文	V-258-1401	c-66-19-d	2757	近世	アイヌ	0B	端部抉付丸材片	スギ	板柾		(99.0)	11.5	10.0	(8.1)		E	e	9	25	198
3764	美々8遺跡XX	1997	114	道埋文	V-258-1402	c-66-18-c	825	近世	アイヌ	0B	端部抉入部付丸木材切断品	アスナロ	板目		154.0	30.0	31.0	96.1		E	e	9	25	198
3765	美々8遺跡XX	1997	114	道埋文	V-258-1403	c-66-9-b	1608	近世	アイヌ	0B	端部抉入部付丸材片	サクラ	柾目		(205.0)	25.0	20.5	(68.0)		E	e	9	25	198
3766	美々8遺跡XX	1997	114	道埋文	V-258-1404	c-66-18-c	1329	近世	アイヌ	0B	端部抉入部付半割材	ハギ	半割		145.0	14.0	7.0	7.5		E	e	9	25	198
3767	美々8遺跡XX	1997	114	道埋文	V-258-1405	c-66-19-a	2616	近世	アイヌ	0B	端部抉入部付半割材片	ヤナギ	半割		(54.0)	26.0	11.8	(7.8)		E	e	9	25	198

第６表　北海道内出土木製品属性一覧表（抜粋）

No.	遺跡名	報告年	報告書番号	調査機関	挿図番号	調査区遺構	遺物番号	時代1	時代2	対応層位	報告書種類名	樹種	木取り	焼痕	長(mm)	幅(mm)	厚(mm)	重量(g)	備考	分類1	分類2	分類3	分類4	分類5
3768	美々8遺跡XX	1997	114	道埋文	V-258-1406	c-67-10-b	12069	近世	アイヌ	0B	端部抉付楕円材片	モミ	板目		(68.0)	52.0	12.5	(24.2)		E	e	9	25	198
3769	美々8遺跡XX	1997	114	道埋文	V-258-1407	c-66-19-d	2370	近世	アイヌ	0B	端部抉入部付半円状材片	サクラ	板目		(87.0)	12.5	7.0	(5.4)		E	e	9	25	198
3770	美々8遺跡XX	1997	114	道埋文	V-258-1408	c-66-18-c,c-66-28-b	15177	近世	アイヌ	0B	端部抉入部付半割材片	ガマス？ハイノキ？	半割	○	(112.0)	15.0	8.0	(7.5)	ベルト出土	E	e	9	25	198
3771	美々8遺跡XX	1997	114	道埋文	V-258-1409	d-67-81-c	3089	近世	アイヌ	0B	端部抉入部付割材片	ヤナギ	丸木		(154.0)	27.8	(20.8)	(58.1)	2点接合	E	e	9	25	198
3772	美々8遺跡XX	1997	114	道埋文	V-258-1410	c-66-9-c	334	近世	アイヌ	0B	端部抉入部付丸木材切断品	モミ	丸木		128.0	42.0	(24.0)	(62.0)		E	e	9	25	198
3773	美々8遺跡XX	1997	114	道埋文	V-258-1411	c-66-9-d	15422	近世	アイヌ	0B	端部抉入部付板材片	モクレン	柾目		(148.0)	22.5	10.0	(17.0)	3点中2点接合3点実測。計測値は推定値	E	e	9	25	198
3774	美々8遺跡XX	1997	114	道埋文	V-258-1412	d-66-99-d	2547	近世	アイヌ	0B	端部抉入部付丸材	クワ	追柾	○	160.0	36.5	21.0	51.5	車櫂受台部軸(角軸差込式)？	E	e	9	25	198
3775	美々8遺跡XX	1997	114	道埋文	V-259-1413	c-66-9-c,d	1178	近世	アイヌ	0B	端部抉入部付屈曲丸木材	アジサイ	丸木		334.0	84.0	21.0	98.0	下部ホゾ先付	E	e	9	25	198
3776	美々8遺跡XX	1997	114	道埋文	V-259-1414	c-66-9-d	1179	近世	アイヌ	0B	端部抉入部付屈曲丸木材	ハシドイ	丸木		320.0	89.0	24.0	113.0	下部ホゾ先付	E	e	9	25	198
3777	美々8遺跡XX	1997	114	道埋文	V-260-1415	c-66-9-d,c-67-19-a	1177	近世	アイヌ	0B	端部抉入部付屈曲丸木材	ハシドイ	丸木		362.0	74.0	29.0	124.0	下部ホゾ先付	E	e	9	25	198
3778	美々8遺跡XX	1997	114	道埋文	V-260-1416	c-67-00-c,c-67-10-b	12482	近世	アイヌ	0B	端部抉入部付角材	アスナロ	板目		267.0	24.4	15.0	77.8		E	e	9	25	198
3779	美々8遺跡XX	1997	114	道埋文	V-260-1417	c-67-00-c	12074	近世	アイヌ	0B	端部抉入部付角材	スギ	板目		267.7	23.2	16.0	74.9		E	e	9	25	198
3780	美々8遺跡XX	1997	114	道埋文	V-260-1418	d-66-99-b	2226	近世	アイヌ	0B	端部抉入部付丸木材	モミ	丸木		408.0	17.0	16.0	71.0		E	e	9	25	198
3781	美々8遺跡XX	1997	114	道埋文	V-261-1419	d-67-72-a	15445	近世	アイヌ	0B	端部抉付丸木材片	ヤナギ	丸木		(168.0)	24.5	26.0	(64.9)	イトクバ付	E	e	9	25	198
3782	美々8遺跡XX	1997	114	道埋文	V-261-1420	c-66-18-c	1492	近世	アイヌ	0B	端部抉付丸木材	コナラ	丸木		168.0	25.0	33.0	76.6		E	e	9	25	198
3783	美々8遺跡XX	1997	114	道埋文	V-261-1421	c-66-18-b,c-66-19-a	1831	近世	アイヌ	0B	端部抉付丸木材片	同定不可能	丸木		(194.5)	25.5	19.0	(50.0)		E	e	9	25	198
3784	美々8遺跡XX	1997	114	道埋文	V-261-1422	c-66-19-b	15248	近世	アイヌ	0B	端部抉付丸木材	ヤナギ	丸木	○	298.0	13.0	12.0	30.0		E	e	9	25	198
3785	美々8遺跡XX	1997	114	道埋文	V-261-1423	c-66-28-b	1221	近世	アイヌ	0B	端部抉付丸木材切断品	アジサイ	丸木		307.0	21.0	20.0	88.0		E	e	9	25	198
3786	美々8遺跡XX	1997	114	道埋文	V-261-1424	d-67-81-c	3021	近世	アイヌ	0B	端部抉付丸木材	トネリコ	丸木		289.3	29.4	22.2	108.6		E	e	9	25	198
3787	美々8遺跡XX	1997	114	道埋文	V-262-1425	c-66-9-d	2684	近世	アイヌ	0B	端部抉付丸木材切断品	モミ	丸木		136.0	39.0	37.0	116.1		E	e	9	25	198
3788	美々8遺跡XX	1997	114	道埋文	V-262-1426	c-66-38-b	13305	近世	アイヌ	0B	端部抉付丸木材片	ハンノキ	丸木		(258.5)	43.0	39.0	(238.0)		E	e	9	25	198
3789	美々8遺跡XX	1997	114	道埋文	V-262-1427	d-67-91-d	4859	近世	アイヌ	0B	端部抉付丸木材片	クマシデ	丸木		(248.0)	61.0	57.0	(478.8)		E	e	9	25	198
3790	美々8遺跡XX	1997	114	道埋文	V-262-1428	c-67-10-c	15280	近世	アイヌ	0B	端部抉付丸木材切断品	ハンノキ	丸木		262.0	40.5	40.0	276.0	2点接合	E	e	9	25	198
3791	美々8遺跡XX	1997	114	道埋文	V-262-1429	c-67-00-c	9770	近世	アイヌ	0B	抉付丸木材切断品片	リンゴ？ナナカマド？	丸木		(187.0)	21.5	23.5	(71.5)		E	e	9	25	198
3792	美々8遺跡XX	1997	114	道埋文	V-262-1430	c-67-10-b	12447	近世	アイヌ	0B	抉付丸木材切断品	ハシドイ	丸木		256.0	26.0	22.0	93.8		E	e	9	25	198
3793	美々8遺跡XX	1997	114	道埋文	V-263-1431	c-67-10-a	15198	近世	アイヌ	0B	抉付丸木材片	コナラ	丸木		(229.0)	42.5	38.0	(170.4)		E	e	9	25	198
3794	美々8遺跡XX	1997	114	道埋文	V-263-1432	c-66-9-b	399	近世	アイヌ	0B	抉付丸木材切断品	モミ	丸木		235.0	65.0	65.0	622.0		E	e	9	25	198
3795	美々8遺跡XX	1997	114	道埋文	V-263-1433	c-66-9-b	146	近世	アイヌ	0B	抉付丸木材片	ヤナギ	丸木	○	(375.0)	39.0	42.0	(251.0)	3点接合。炉鈎？	E	e	9	25	198
3796	美々8遺跡XX	1997	114	道埋文	V-263-1434	c-66-29-d	391	近世	アイヌ	0B	抉付丸木材切断品	クマシデ	丸木	○	353.0	56.0	47.0	496.0		E	e	9	25	198
3797	美々8遺跡XX	1997	114	道埋文	V-264-1435	c-66-19-a	4755	近世	アイヌ	0B	抉付半割材片	ガマス？ハイノキ？ミツバウツギ？	半割		(67.4)	25.3	17.8	(18.2)		E	e	9	25	198
3798	美々8遺跡XX	1997	114	道埋文	V-264-1436	c-67-00-d	7132	近世	アイヌ	0B	端部抉付半割材切断品	アスナロ	丸木		84.0	29.0	20.0	29.0		E	e	9	25	198
3799	美々8遺跡XX	1997	114	道埋文	V-264-1437	d-67-91-a	3320	近世	アイヌ	0B	抉付半割材切断品	モミ	丸木		90.5	37.5	23.5	36.0		E	e	9	25	198
3800	美々8遺跡XX	1997	114	道埋文	V-264-1438	c-66-28-c	354	近世	アイヌ	0B	端部抉付割材片	モミ	柾目		254.0	(33.0)	(24.0)	(102.0)		E	e	9	25	198
3801	美々8遺跡XX	1997	114	道埋文	V-264-1439	c-66-18-c	818	近世	アイヌ	0B	抉付半割材切断品	ヤナギ	丸木		220.0	36.0	26.0	100.6	3点接合	E	e	9	25	198
3802	美々8遺跡XX	1997	114	道埋文	V-264-1440	c-66-9-c	15429	近世	アイヌ	0B	端部抉付半割材片	ヤナギ	半割		(128.5)	(22.0)	17.0	(18.0)	短刻付	E	e	9	25	198
3803	美々8遺跡XX	1997	114	道埋文	V-264-1441	d-66-99-d	2792	近世	アイヌ	0B	端部抉付半割材	アジサイ	半割		329.0	22.0	7.5	40.0		E	e	9	25	198
3804	美々8遺跡XX	1997	114	道埋文	V-264-1442	c-67-00-a	6638	近世	アイヌ	0B	抉付半割材片	ヤナギ	半割		(162.0)	41.0	23.0	(80.0)		E	e	9	25	198
3805	美々8遺跡XX	1997	114	道埋文	V-264-1443	c-67-61-b	10148・10149	近世	アイヌ	0B	多段抉付半割材片	ヤナギ	半割	○	(523.0)	44.0	26.0	(264.2)	4点中3点接合4点実測。計測値は推定値	E	e	9	25	198
3806	美々8遺跡XX	1997	114	道埋文	V-265-1444	c-66-9-b	571	近世	アイヌ	0B	抉付角材片	アスナロ	柾目		(47.0)	19.0	13.5	(6.0)		E	e	9	25	198
3807	美々8遺跡XX	1997	114	道埋文	V-265-1445	c-66-9-d	1203	近世	アイヌ	0B	抉付角材片	スギ	柾目		(100.2)	(16.0)	10.5	(13.0)		E	e	9	25	198
3808	美々8遺跡XX	1997	114	道埋文	V-265-1446	d-66-99-b	2673	近世	アイヌ	0B	抉付角材片	スギ	板目		(98.0)	14.5	10.0	(10.4)		E	e	9	25	198
3809	美々8遺跡XX	1997	114	道埋文	V-265-1447	c-66-9-c	15384	近世	アイヌ	0B	端部抉付角材	サクラ	追柾	○	121.0	24.0	12.0	20.1		E	e	9	25	198
3810	美々8遺跡XX	1997	114	道埋文	V-265-1448	d-67-91-c	5258	近世	アイヌ	0B	端部抉付角材片	ヤナギ	丸木		(123.5)	20.0	12.0	(20.8)		E	e	9	25	198
3811	美々8遺跡XX	1997	114	道埋文	V-265-1449	c-66-9-a	3677	近世	アイヌ	0B	端部抉付角材切断品	アスナロ、目釘:アスナロ	板目		188.0	27.6	20.0	52.0	3点接合(木釘付含む)。木釘付孔1ヵ所あり	E	e	9	25	198
3812	美々8遺跡XX	1997	114	道埋文	V-265-1450	c-67-00-c	9784	近世	アイヌ	0B	抉付角材片	トウヒ	柾目		(327.0)	35.0	23.0	(170.0)		E	e	9	25	198
3813	美々8遺跡XX	1997	114	道埋文	V-265-1451	d-67-81-a	4317	近世	アイヌ	0B	端部抉付角材片	ハリギリ	板目		(252.0)	26.2	16.2	(78.0)		E	e	9	25	198
3814	美々8遺跡XX	1997	114	道埋文	V-265-1452	c-66-9-b	1780	近世	アイヌ	0B	抉付角材片	ハリギリ	追柾		(244.5)	33.5	22.0	(120.0)		E	e	9	25	198
3815	美々8遺跡XX	1997	114	道埋文	V-266-1453	c-66-9-c	1925	近世	アイヌ	0B	抉付板材片	アスナロ	追柾	○	(287.0)	25.0	11.0	(42.8)		E	e	9	25	198
3816	美々8遺跡XX	1997	114	道埋文	V-266-1454	c-66-9-a	2726	近世	アイヌ	0B	抉付板材片	アスナロ	板目		(113.0)	24.5	8.7	(14.5)		E	e	9	25	198
3817	美々8遺跡XX	1997	114	道埋文	V-266-1455	c-66-9-a	2727	近世	アイヌ	0B	抉付板材片	アスナロ	板目		(87.4)	29.5	9.5	(11.1)		E	e	9	25	198
3818	美々8遺跡XX	1997	114	道埋文	V-266-1456	d-67-82-a	4362	近世	アイヌ	0B	抉付板材	アスナロ	板目		208.0	36.0	12.0	47.0		E	e	9	25	198
3819	美々8遺跡XX	1997	114	道埋文	V-266-1457	c-66-9-c	332	近世	アイヌ	0B	抉付板材片	ハンノキ	板目		(223.0)	22.0	15.0	(39.0)	2点接合	E	e	9	25	198
3820	美々8遺跡XX	1997	114	道埋文	V-266-1458	c-66-9-a,b	865	近世	アイヌ	0B	抉付板材片	キハダ	柾目		(346.0)	32.0	12.0	(83.6)	2点接合	E	e	9	25	198
3821	美々8遺跡XX	1997	114	道埋文	V-267-1459	c-66-8-c	234	近世	アイヌ	0B	抉付板材	ハリギリ	追柾	○	58.0	55.8	16.8	34.0		E	e	9	25	198
3822	美々8遺跡XX	1997	114	道埋文	V-267-1460	c-67-11-a	12416	近世	アイヌ	0B	抉付板材片	ハンノキ	柾目		(162.0)	42.0	17.0	(78.0)		E	e	9	25	198
3823	美々8遺跡XX	1997	114	道埋文	V-267-1461	c-66-18-c	1343	近世	アイヌ	0B	抉付板材切断品	ハリギリ	板目		106.0	43.0	18.0	43.6		E	e	9	25	198
3824	美々8遺跡XX	1997	114	道埋文	V-267-1462	d-67-81-b	3099	近世	アイヌ	0B	抉付蒲鉾状板材片	アスナロ	柾目		239.5	45.0	11.0	(74.0)		E	e	9	25	198
3825	美々8遺跡XX	1997	114	道埋文	V-267-1463	c-67-00-d	8001	近世	アイヌ	0B	抉付蒲鉾状板材片	イヌエンジュ	追柾		(271.0)	50.0	14.0	(123.1)		E	e	9	25	198
3826	美々8遺跡XX	1997	114	道埋文	V-268-1464	c-66-18-b	1505	近世	アイヌ	0B	抉付蒲鉾状板材	ヤナギ	板目		204.0	34.0	14.0	66.2		E	e	9	25	198
3827	美々8遺跡XX	1997	114	道埋文	V-268-1465	c-69-19a,b	4142	近世	アイヌ	0B	多段抉付半円状材	カエデ	柾目		137.5	18.5	11.0	14.0		E	e	9	25	198
3828	美々8遺跡XX	1997	114	道埋文	V-268-1466	c-66-19-a	5764	近世	アイヌ	0B	端部抉付蒲鉾状板材	ハリギリ	柾目		136.0	29.5	10.0	20.0		E	e	9	25	198
3829	美々8遺跡XX	1997	114	道埋文	V-268-1467	c-66-28-a	951	近世	アイヌ	0B	抉付板材片	カエデ	柾目		(64.0)	35.0	12.2	(17.9)		E	e	9	25	198
3830	美々8遺跡XX	1997	114	道埋文	V-268-1468	c-66-18-b	812	近世	アイヌ	0B	枘先付角材片	アスナロ	板目		(133.0)	13.0	8.0	(11.9)		E	e	9	25	199
3831	美々8遺跡XX	1997	114	道埋文	V-268-1469	c-66-19-a	3811	近世	アイヌ	0B	抉付紡錘状材	トネリコ	板目		151.5	30.0	19.8	44.6		E	e	9	25	198
3832	美々8遺跡XX	1997	114	道埋文	V-268-1470	c-66-19-a	2617	近世	アイヌ	0B	抉付紡錘状材切断片	ヤナギ	丸木		(130.0)	25.5	23.5	(39.0)	3点中2点実測	E	e	9	25	198
3833	美々8遺跡XX	1997	114	道埋文	V-268-1471	c-67-10-b	9864	近世	アイヌ	0B	端部枘先付角材切断品	アスナロ	柾目	○	318.0	25.0	29.0	139.0		E	e	9	25	199

第６表　北海道内出土木製品属性一覧表（抜粋）

№.	遺跡名	報告年	報告書番号	調査機関	挿図番号	調査区遺構	遺物番号	時代1	時代2	対応層位	報告書種類名	樹種	木取り	焼痕	長(mm)	幅(mm)	厚(mm)	重量(g)	備考	分類1	分類2	分類3	分類4	分類5
3834	美々8遺跡XX	1997	114	道埋文	V-269-1472	c-66-9-d	584	近世	アイヌ	0B	抉付楕円板材切断品	クワ	半割		68.0	25.0	13.0	11.0		E	e	9	25	198
3835	美々8遺跡XX	1997	114	道埋文	V-269-1473	c-66-9-c	15292	近世	アイヌ	0B	抉付楕円板材片	モクレン	柾目		(69.0)	42.0	17.0	(24.4)		E	e	9	25	198
3836	美々8遺跡XX	1997	114	道埋文	V-269-1474	d-67-91-b	5834	近世	アイヌ	0B	抉付楕円板材	アスナロ	柾目		106.0	25.5	10.0	17.2		E	e	9	25	198
3837	美々8遺跡XX	1997	114	道埋文	V-269-1475	c-67-10-b	15317	近世	アイヌ	0B	抉付楕円板材片	モクレン	柾目		(96.0)	45.0	14.0	(34.2)	2点接合	E	e	9	25	198
3838	美々8遺跡XX	1997	114	道埋文	V-269-1476	c-66-18-c	2096	近世	アイヌ	0B	抉付楕円板材片	アスナロ	板目		(141.0)	25.5	10.0	(16.1)		E	e	9	25	198
3839	美々8遺跡XX	1997	114	道埋文	V-269-1477	c-66-28-a	1391	近世	アイヌ	0B	抉付楕円板材	ハリギリ	板目		162.0	50.0	21.0	87.4		E	e	9	25	198
3840	美々8遺跡XX	1997	114	道埋文	V-269-1478	c-67-00-c	9635	近世	アイヌ	0B	抉付楕円板材	ハリギリ	柾目		173.5	59.5	18.0	91.0		E	e	9	25	198
3841	美々8遺跡XX	1997	114	道埋文	V-269-1479	c-67-00-b	9828	近世	アイヌ	0B	抉付楕円板材片	シナノキ	柾目		(130.0)	87.5	19.0	(96.2)	下駄？	E	e	9	25	198
3842	美々8遺跡XX	1997	114	道埋文	V-270-1480	c-66-9-c	469	近世	アイヌ	0B	抉入部付有孔丸木材片	ナナカマド	丸木		53.0	24.0	(13.0)	(9.0)		E	e	9	25	197
3843	美々8遺跡XX	1997	114	道埋文	V-270-1481	c-66-9-c	15378	近世	アイヌ	0B	有孔丸木材片	アジサイ	丸木	○	(129.0)	19.0	17.0	(24.4)	1482と同一個体？計測値は推定値	E	e	9	25	197
3844	美々8遺跡XX	1997	114	道埋文	V-270-1482	c-66-9-d	15364	近世	アイヌ	0B	有孔丸木材	アジサイ	丸木	○	154.0	18.0	18.0	36.2	1481と同一個体？	E	e	9	25	197
3845	美々8遺跡XX	1997	114	道埋文	V-270-1483	c-66-29-b	2118	近世	アイヌ	0B	有孔丸木材片	ハンドイ?	丸木		(253.0)	23.5	19.5	(74.4)		E	e	9	25	197
3846	美々8遺跡XX	1997	114	道埋文	V-270-1484	c-67-00	15303	近世	アイヌ	0B	端部有孔湾曲丸木材	アジサイ	丸木		302.0	18.0	17.5	64.1		E	e	9	25	197
3847	美々8遺跡XX	1997	114	道埋文	V-270-1485	c-67-10-b	9863	近世	アイヌ	0B	両端部有孔丸木材	ニガキ	丸木		978.0	53.0	48.0	1550.0	孔寸法上から1.60cm×2.40cmと1.30cm×1.80cm	E	e	9	25	197
3848	美々8遺跡XX	1997	114	道埋文	V-271-1486	c-66-19-a	2608	近世	アイヌ	0B	有孔角材切断品片	ハンノキ	板目		43.0	29.6	16.8	(9.8)	2点接合	E	e	9	25	197
3849	美々8遺跡XX	1997	114	道埋文	V-271-1487	c-66-29-a	1258	近世	アイヌ	0B	有孔角材	ハンノキ	柾目		172.0	17.5	8.9	18.0		E	e	9	25	197
3850	美々8遺跡XX	1997	114	道埋文	V-271-1488	c-66-29-d	15403	近世	アイヌ	0B	有孔角材片	コナラ	板目		(290.0)	22.0	15.5	(62.1)		E	e	9	25	197
3851	美々8遺跡XX	1997	114	道埋文	V-271-1489	c-66-19-a	5551	近世	アイヌ	0B	有孔角材切断品	ハリギリ	板目	○	204.0	51.0	27.0	2079.0		E	e	9	25	197
3852	美々8遺跡XX	1997	114	道埋文	V-271-1490	c-66-9-a	2699	近世	アイヌ	0B	抉付有孔角材片	ヤナギ	板目		(195.0)	57.0	27.5	(2086.0)		E	e	9	25	197
3853	美々8遺跡XX	1997	114	道埋文	V-271-1491	c-67-40-b	10186	近世	アイヌ	0B	端部有孔角材切断品	アスナロ	柾目		192.0	151.0	29.0	2248.0		E	e	9	25	197
3854	美々8遺跡XX	1997	114	道埋文	V-272-1492	c-66-29-a	2333	近世	アイヌ	0B	有孔板材片	アスナロ	柾目		(52.0)	24.0	9.0	(6.3)		E	e	9	25	197
3855	美々8遺跡XX	1997	114	道埋文	V-272-1493	c-66-19-b	15085	近世	アイヌ	0B	有孔薄板材	アスナロ	柾目	○	71.6	37.0	5.2	12.1		E	e	9	25	197
3856	美々8遺跡XX	1997	114	道埋文	V-272-1494	c-66-18-b	2079	近世	アイヌ	0B	有孔細板材片	カエデ	柾目		(92.0)	20.0	7.6	(8.6)		E	e	9	25	197
3857	美々8遺跡XX	1997	114	道埋文	V-272-1495	c-66-18-d	528	近世	アイヌ	0B	有孔板材片	スギ	柾目		(163.2)	27.9	12.3	(22.0)		E	e	9	25	197
3858	美々8遺跡XX	1997	114	道埋文	V-272-1496	c-66-8-c	537	近世	アイヌ	0B	有孔薄板材片	カエデ	柾目		(134.0)	42.3	6.2	(14.0)	2点接合	E	e	9	25	197
3859	美々8遺跡XX	1997	114	道埋文	V-272-1497	c-66-18-c	1328	近世	アイヌ	0B	有孔板材片	アスナロ	柾目		(147.0)	(32.0)	9.0	(18.5)		E	e	9	25	197
3860	美々8遺跡XX	1997	114	道埋文	V-272-1498	c-66-9-d	2687	近世	アイヌ	0B	有孔板材片	ハリギリ	柾目		(192.0)	23.0	11.0	(38.0)		E	e	9	25	197
3861	美々8遺跡XX	1997	114	道埋文	V-272-1499	c-66-9-c	15244	近世	アイヌ	0B	有孔板材片	カエデ木釘：アジサイ	追柾		(198.0)	31.0	13.0	(44.4)	3点接合(木釘含む)。木釘孔3ヵ所のうち，木釘付2ヵ所，木釘孔1ヵ所	E	e	9	25	197
3862	美々8遺跡XX	1997	114	道埋文	V-272-1500	c-66-38-b	13414	近世	アイヌ	0B	有孔板材片	ハリギリ	追柾		(192.7)	38.0	13.2	(63.6)		E	e	9	25	197
3863	美々8遺跡XX	1997	114	道埋文	V-272-1501	c-66-18-b	15048	近世	アイヌ	0B	有孔板材片	カエデ	板目		(174.4)	10.5	13.8	(65.2)	彫刻付？計測値は推定値	E	e	9	25	197
3864	美々8遺跡XX	1997	114	道埋文	V-273-1502	c-66-19-a	3938	近世	アイヌ	0B	有孔板材片	ハリギリ	板目		112.0	46.0	16.0	52.4		E	e	9	25	197
3865	美々8遺跡XX	1997	114	道埋文	V-273-1503	c-66-19-a	3911	近世	アイヌ	0B	有孔板材切断品	アスナロ	追柾		69.7	53.2	8.5	20.7		E	e	9	25	197
3866	美々8遺跡XX	1997	114	道埋文	V-273-1504	c-66-18-b	1867	近世	アイヌ	0B	有孔板材片	ハンノキ	追柾		(172.5)	52.0	14.5	(59.6)		E	e	9	25	197
3867	美々8遺跡XX	1997	114	道埋文	V-273-1505	c-66-9-c	1200	近世	アイヌ	0B	有孔板材片	モクレン	柾目		(202.8)	49.2	14.5	(105.0)		E	e	9	25	197
3868	美々8遺跡XX	1997	114	道埋文	V-273-1506	c-66-28-b	1412	近世	アイヌ	0B	有孔板材片	ハンノキ	追柾		(240.0)	44.0	16.0	(8.9)	2点接合	E	e	9	25	197
3869	美々8遺跡XX	1997	114	道埋文	V-273-1507	d-66-99-c	2054	近世	アイヌ	0B	有孔板材片	ハリギリ	柾目		259.5	66.0	20.0	(140.0)	2点接合	E	e	9	25	197
3870	美々8遺跡XX	1997	114	道埋文	V-274-1508	c-67-50-b	10770	近世	アイヌ	0B	有孔板材片	キハダ	柾目		(571.0)	44.0	17.0	(204.2)	3点中2点接合3点実測。計測値は推定値。保存処理後実測。	E	e	9	25	197
3871	美々8遺跡XX	1997	114	道埋文	V-274-1509	d-67-81-c	4029	近世	アイヌ	0B	有孔板材	ハリギリ	柾目		265.0	61.0	14.0	162.0		E	e	9	25	197
3872	美々8遺跡XX	1997	114	道埋文	V-274-1510	d-66-99-d	2850	近世	アイヌ	0B	有孔板材片	ウコギ(コシアブラ)	追柾		(390.0)	70.0	16.0	(256.0)	2点接合	E	e	9	25	197
3873	美々8遺跡XX	1997	114	道埋文	V-275-1511	d-67-81-b	2951	近世	アイヌ	0B	有孔板材片	カツラ	板柾		(458.0)	68.0	18.0	(336.0)	8点中4点接合4点実測	E	e	9	25	197
3874	美々8遺跡XX	1997	114	道埋文	V-275-1512	d-67-91-c	5932	近世	アイヌ	0B	抉付有孔板材	ニガキ	柾目		490.0	56.0	13.0	125.0	線刻付	E	e	9	25	197
3875	美々8遺跡XX	1997	114	道埋文	V-276-1513	c-67-10-b	15307	近世	アイヌ	0B	有孔板材片	ハリギリ	追柾		(488.0)	63.4	24.5	(429.1)	2点接合	E	e	9	25	197
3876	美々8遺跡XX	1997	114	道埋文	V-276-1514	d-67-92-b,d-67-82-c	5995	近世	アイヌ	0B	有孔板材片	ハリギリ	柾目		(420.0)	81.0	26.0	(522.0)		E	e	9	25	197
3877	美々8遺跡XX	1997	114	道埋文	V-277-1515	c-66-9-c	218	近世	アイヌ	0B	有孔板材切断品	ハリギリ	柾目		129.0	77.0	10.0	55.0		E	e	9	25	197
3878	美々8遺跡XX	1997	114	道埋文	V-277-1516	c-66-18-c	1341	近世	アイヌ	0B	有孔板材切断品	ハリギリ	柾目		122.0	74.0	15.0	82.6		E	e	9	25	197
3879	美々8遺跡XX	1997	114	道埋文	V-277-1517	d-67-81-d	3274	近世	アイヌ	0B	有孔板材片	アスナロ	板目		(243.0)	(43.0)	18.0	(109.0)		E	e	9	25	197
3880	美々8遺跡XX	1997	114	道埋文	V-277-1518	d-67-90-d	6383	近世	アイヌ	0B	有孔板材片	ハンノキ	追柾		302.0	(92.0)	21.0	(387.0)		E	e	9	25	197
3881	美々8遺跡XX	1997	114	道埋文	V-277-1519	d-66-99-c	2827	近世	アイヌ	0B	有孔板材片	ハリギリ	柾目		(279.0)	(50.0)	12.0	(114.0)	2点接合	E	e	9	25	197
3882	美々8遺跡XX	1997	114	道埋文	V-277-1520	d-66-99-c	2053	近世	アイヌ	0B	有孔板材片	オニグルミ	柾目		189.5	69.5	12.0	(92.0)		E	e	9	25	197
3883	美々8遺跡XX	1997	114	道埋文	V-278-1521	d-67-81-c	3240	近世	アイヌ	0B	有孔板材片	アスナロ	柾目		321.0	(50.5)	22.0	(170.0)		E	e	9	25	197
3884	美々8遺跡XX	1997	114	道埋文	V-278-1522	c-67-00-b	7411	近世	アイヌ	0B	有孔板材片	ハリギリ	柾目		257.0	(25.0)	12.0	(154.5)		E	e	9	25	197
3885	美々8遺跡XX	1997	114	道埋文	V-278-1523	c-67-00-d	8154	近世	アイヌ	0B	有孔板材片	トネリコ	柾目		(166.0)	(72.0)	(21.0)	(118.0)		E	e	9	25	197
3886	美々8遺跡XX	1997	114	道埋文	V-278-1524	d-66-99-c	2512	近世	アイヌ	0B	有孔板材片	ハリギリ	追柾		(153.0)	84.0	12.0	(74.9)		E	e	9	25	197
3887	美々8遺跡XX	1997	114	道埋文	V-278-1525	c-67-00-c,c-67-10-b	8509	近世	アイヌ	0B	有孔板材	ハリギリ	板目		247.0	87.0	10.0	164.0		E	e	9	25	197
3888	美々8遺跡XX	1997	114	道埋文	V-279-1526	c-67-00-a	1898	近世	アイヌ	0B	有孔板材片	モミ	柾目		(183.0)	(79.0)	(10.2)	(113.2)	溝付	E	e	9	25	197
3889	美々8遺跡XX	1997	114	道埋文	V-279-1527	c-67-10-b	15150	近世	アイヌ	0B	有孔板材	アスナロ	板目	○	222.7	88.0	9.0	143.8	刃物痕多数あり	E	e	9	25	197
3890	美々8遺跡XX	1997	114	道埋文	V-279-1528	c-66-19-d	7239	近世	アイヌ	0B	有孔板材	ハリギリ	追柾		316.0	86.0	20.5	372.1	7点中5点接合5点実測	E	e	9	25	197
3891	美々8遺跡XX	1997	114	道埋文	V-280-1529	d-67-91-d	5912	近世	アイヌ	0B	有孔板材片	シナノキ	追柾	○	(181.5)	92.5	16.0	(169.0)	4点中2点接合2点実測。裏面に刃物痕多数あり	E	e	9	25	197
3892	美々8遺跡XX	1997	114	道埋文	V-280-1530	d-67-81-d	5875	近世	アイヌ	0B	有孔板材片	ハリギリ	追柾	○	(163.5)	(83.0)	20.0	(163.2)		E	e	9	25	197
3893	美々8遺跡XX	1997	114	道埋文	V-280-1531	c-66-18-b	2088	近世	アイヌ	0B	有孔板材片	ハリギリ	柾目		(183.0)	92.5	15.0	(155.8)	2点接合	E	e	9	25	197
3894	美々8遺跡XX	1997	114	道埋文	V-280-1532	c-66-48-a	14593	近世	アイヌ	0B	有孔板材片	キハダ	板目		(235.0)	125.0	14.6	(271.6)		E	e	9	25	197
3895	美々8遺跡XX	1997	114	道埋文	V-280-1533	c-66-9-c	471	近世	アイヌ	0B	有孔板材片	ハリギリ	柾目		232.0	116.0	17.0	(242.0)	2点接合	E	e	9	25	197
3896	美々8遺跡XX	1997	114	道埋文	V-281-1534	c-66-19-a	5500	近世	アイヌ	0B	有孔板材片	ハンノキ	追柾		(278.0)	(96.0)	16.9	(330.0)		E	e	9	25	197
3897	美々8遺跡XX	1997	114	道埋文	V-281-1535	d-67-81-b	3164	近世	アイヌ	0B	有孔板材片	ハコヤナギ	追柾		306.0	(131.0)	12.0	(248.0)	20点接合	E	e	9	25	197

第６表　北海道内出土木製品属性一覧表（抜粋）

No.	遺跡名	報告年	報告書番号	調査機関	挿図番号	調査区遺構	遺物番号	時代1	時代2	対応層位	報告書種類名	樹種	木取り	焼痕	長(mm)	幅(mm)	厚(mm)	重量(g)	備考	分類1	分類2	分類3	分類4	分類5
3898	美々8遺跡XX	1997	114	道埋文	V-281-1536	c-67-30-b	10190	近世	アイヌ	0B	有孔板材片	シナノキ	板目	○	(321.0)	112.0	22.0	(488.2)	2点接合	E	e	9	25	197
3899	美々8遺跡XX	1997	114	道埋文	V-282-1537	c-66-9-b	152	近世	アイヌ	0B	有孔板材片	ハリギリ	柾目		(235.0)	155.0	19.0	(272.0)	3点接合	E	e	9	25	197
3900	美々8遺跡XX	1997	114	道埋文	V-282-1538	c-66-9-c	622	近世	アイヌ	0B	有孔板材片	ハリギリ	板目	○	272.0	(153.0)	20.0	(403.0)	3点接合	E	e	9	25	197
3901	美々8遺跡XX	1997	114	道埋文	V-283-1539	c-67-00-d	8155	近世	アイヌ	0B	有孔板材片	ハリギリ	追柾	○	231.5	95.5	35.0	(343.9)	2点接合	E	e	9	25	197
3902	美々8遺跡XX	1997	114	道埋文	V-283-1540	c-66-19-a	2766	近世	アイヌ	0B	有孔厚板材片	カツラ	柾目	○	197.0	(102.5)	48.0	(555.0)		E	e	9	25	197
3903	美々8遺跡XX	1997	114	道埋文	V-284-1541	c-66-9-b	1902	近世	アイヌ	0B	角材片	モクレン	柾目		(84.5)	23.5	16.0	(17.9)		E	e	9	25	189
3904	美々8遺跡XX	1997	114	道埋文	V-284-1542	c-66-19-d	15434	近世	アイヌ	0B	角材	コナラ	追柾		128.0	21.0	13.0	20.9	線刻付	E	e	9	25	189
3905	美々8遺跡XX	1997	114	道埋文	V-284-1543	c-67-00-d	15304	近世	アイヌ	0B	角材	アスナロ	柾目		196.0	19.0	13.0	39.3		E	e	9	25	189
3906	美々8遺跡XX	1997	114	道埋文	V-284-1544	c-66-19-d	2442	近世	アイヌ	0B	角材切断品	アスナロ	追柾	○	199.0	29.0	16.0	70.0		E	e	9	25	189
3907	美々8遺跡XX	1997	114	道埋文	V-284-1545	d-66-99-d	2509	近世	アイヌ	0B	角材切断品	カツラ	板目		239.5	45.5	32.4	268.0		E	e	9	25	189
3908	美々8遺跡XX	1997	114	道埋文	V-284-1546	d-66-99-c,d	2511	近世	アイヌ	0B	角材切断品	アスナロ	柾目		316.0	47.5	24.5	228.0		E	e	9	25	189
3909	美々8遺跡XX	1997	114	道埋文	V-285-1547	c-66-18-b	2070	近世	アイヌ	0B	角材切断品	キハダ	板目		283.0	30.0	27.0	103.0	2点接合	E	e	9	25	189
3910	美々8遺跡XX	1997	114	道埋文	V-285-1548	c-66-29-d	210	近世	アイヌ	0B	角材	ハンノキ	柾目		341.0	48.0	24.0	(275.0)		E	e	9	25	189
3911	美々8遺跡XX	1997	114	道埋文	V-285-1549	c-66-9-d	598	近世	アイヌ	0B	角材	モミ	柾目		495.0	30.0	22.0	268.0	2点接合	E	e	9	25	189
3912	美々8遺跡XX	1997	114	道埋文	V-285-1550	c-66-8-c	1143	近世	アイヌ	0B	角材	アスナロ	板目	○	741.5	56.0	25.0	640.0		E	e	9	25	189
3913	美々8遺跡XX	1997	114	道埋文	V-286-1551	d-67-72-d	4445	近世	アイヌ	0B	細角材	アスナロ	柾目	○	414.7	24.0	12.8	30.0	2点接合	E	e	9	25	189
3914	美々8遺跡XX	1997	114	道埋文	V-286-1552	c-67-10-b	12089	近世	アイヌ	0B	角材切断品	コナラ	1/8割		723.0	46.0	41.5	660.0		E	e	9	25	189
3915	美々8遺跡XX	1997	114	道埋文	V-286-1553	c-67-20-b	6605	近世	アイヌ	0B	角材	コナラ	板柾	○	790.0	30.0	32.0	510.0		E	e	9	25	189
3916	美々8遺跡XX	1997	114	道埋文	V-286-1554	c-67-32-d	10297	近世	アイヌ	0B	半割材片	ハギ	半割		(174.5)	19.0	10.0	(12.0)	割串？亀裂あり	E	e	9	25	191
3917	美々8遺跡XX	1997	114	道埋文	V-286-1555	d-66-99-c	2244	近世	アイヌ	0B	半割材	アジサイ	半割	○	289.0	18.0	10.0	27.0		E	e	9	25	191
3918	美々8遺跡XX	1997	114	道埋文	V-287-1556	c-66-19-d	15435	近世	アイヌ	0B	板材片	カツラ	板目		(88.0)	(24.0)	13.0	(29.0)	側縁イトクバ付	E	e	9	25	190
3919	美々8遺跡XX	1997	114	道埋文	V-287-1557	d-67-81-b	3103	近世	アイヌ	0B	板材	アスナロ	柾目		110.0	41.4	8.0	19.0		E	e	9	25	190
3920	美々8遺跡XX	1997	114	道埋文	V-287-1558	c-67-00-c	7579	近世	アイヌ	0B	板材片	アスナロ	柾目		(118.5)	(30.0)	14.5	(38.6)		E	e	9	25	190
3921	美々8遺跡XX	1997	114	道埋文	V-287-1559	c-67-11-a	15339	近世	アイヌ	0B	板材片	アスナロ	柾目	○	(126.0)	(41.0)	10.0	(28.6)		E	e	9	25	190
3922	美々8遺跡XX	1997	114	道埋文	V-287-1560	d-67-81-d	3002	近世	アイヌ	0B	板材片	モクレン	柾目		(154.0)	(34.0)	13.0	(29.0)	側縁イトクバ付	E	e	9	25	190
3923	美々8遺跡XX	1997	114	道埋文	V-287-1561	c-67-00-c	15457	近世	アイヌ	0B	板材片	アスナロ	板目		(208.0)	(29.0)	(11.0)	(37.2)	刃物痕多数あり	E	e	9	25	190
3924	美々8遺跡XX	1997	114	道埋文	V-287-1562	d-67-81-c	3234	近世	アイヌ	0B	細板材	アスナロ	板目		382.0	22.0	5.0	29.0		E	e	9	25	190
3925	美々8遺跡XX	1997	114	道埋文	V-287-1563	d-67-91-b	5213	近世	アイヌ	0B	板材片	ハリギリ	追柾		(323.0)	(41.0)	16.0	(116.9)	4点中3点接合4点実測	E	e	9	25	190
3926	美々8遺跡XX	1997	114	道埋文	V-288-1564	c-66-9-b	873	近世	アイヌ	0B	板材	アスナロ	柾目		230.0	46.0	6.0	487.0		E	e	9	25	190
3927	美々8遺跡XX	1997	114	道埋文	V-288-1565	c-66-27-b	15056	近世	アイヌ	0B	板材	スギ	板目		215.0	40.0	8.0	483.0		E	e	9	25	190
3928	美々8遺跡XX	1997	114	道埋文	V-288-1566	c-66-9-d	2554	近世	アイヌ	0B	板材片	カエデ	柾目		(155.0)	71.0	12.0	(565.0)		E	e	9	25	190
3929	美々8遺跡XX	1997	114	道埋文	V-288-1567	c-66-19-d	3960	近世	アイヌ	0B	板材	ハリギリ	柾目		194.0	64.8	19.1	1709.0		E	e	9	25	190
3930	美々8遺跡XX	1997	114	道埋文	V-288-1568	c-67-00-a,c-66-9-b	703	近世	アイヌ	0B	板材片	ハリギリ	柾目		252.0	90.0	12.5	(1890.0)		E	e	9	25	190
3931	美々8遺跡XX	1997	114	道埋文	V-288-1569	c-66-28-a	841	近世	アイヌ	0B	板材片	アスナロ	板柾		(141.5)	(99.5)	(11.5)	(1129.0)		E	e	9	25	190
3932	美々8遺跡XX	1997	114	道埋文	V-288-1570	d-67-91-b	5330	近世	アイヌ	0B	板材	ハリギリ	柾目		149.5	98.5	16.5	1560.0		E	e	9	25	190
3933	美々8遺跡XX	1997	114	道埋文	V-289-1571	c-66-18-c	993	近世	アイヌ	0B	板材	アスナロ	板目		337.5	73.0	16.3	321.4		E	e	9	25	190
3934	美々8遺跡XX	1997	114	道埋文	V-289-1572	c-67-40-c	10765	近世	アイヌ	0B	板材片	イヌエンジュ	追柾		(298.0)	106.0	13.0	(130.9)	4点接合	E	e	9	25	190
3935	美々8遺跡XX	1997	114	道埋文	V-289-1573	d-67-72-d	4443	近世	アイヌ	0B	板材片	サクラ	追柾		(586.0)	53.0	13.0	(340.0)		E	e	9	25	190
3936	美々8遺跡XX	1997	114	道埋文	V-290-1574	c-66-29-a	1844	近世	アイヌ	0B	板材片	キハダ	板目		517.0	126.0	18.0	(624.0)		E	e	9	25	190
3937	美々8遺跡XX	1997	114	道埋文	V-291-1575	d-67-92-b	5986	近世	アイヌ	0B	板材	ハリギリ	板目		336.0	124.0	18.0	556.0		E	e	9	25	190
3938	美々8遺跡XX	1997	114	道埋文	V-291-1576	c-66-28-c	510	近世	アイヌ	0B	板材片	ハンノキ	板目		(173.0)	157.0	20.0	(301.0)	2点接合	E	e	9	25	190
3939	美々8遺跡XX	1997	114	道埋文	V-292-1577	c-66-28-b	1408	近世	アイヌ	0B	厚板材切断片	コナラ	半割		49.0	(62.0)	36.0	(70.0)		E	e	9	25	190
3940	美々8遺跡XX	1997	114	道埋文	V-292-1578	d-67-72-d	4440	近世	アイヌ	0B	厚板材片	アスナロ	板目		(100.0)	65.0	29.0	(130.0)		E	e	9	25	190
3941	美々8遺跡XX	1997	114	道埋文	V-292-1579	c-66-9-b	153	近世	アイヌ	0B	厚板材	ハリギリ	板目		100.0	136.0	23.0	162.0		E	e	9	25	190
3942	美々8遺跡XX	1997	114	道埋文	V-292-1580	c-66-19-a	2752	近世	アイヌ	0B	厚板材片	カツラ	板目		194.0	106.5	20.0	(272.0)	5点接合	E	e	9	25	190
3943	美々8遺跡XX	1997	114	道埋文	V-292-1581	c-66-9-b	1095	近世	アイヌ	0B	厚板材片	モクレン	追柾	○	(152.0)	(83.7)	(51.0)	(202.7)		E	e	9	25	190
3944	美々8遺跡XX	1997	114	道埋文	V-292-1582	c-66-9-c	476	近世	アイヌ	0B	厚板材切断片	スギ	追柾		143.0	80.0	26.5	233.4		E	e	9	25	190
3945	美々8遺跡XX	1997	114	道埋文	V-293-1583	c-67-31-b	10351	近世	アイヌ	0B	厚板材	コナラ	追柾		196.0	131.0	25.0	393.0		E	e	9	25	190
3946	美々8遺跡XX	1997	114	道埋文	V-293-1584	c-67-10	15110	近世	アイヌ	0B	厚板材片	キハダ	追柾		237.0	(114.0)	31.5	(560.0)	溝付	E	e	9	25	190
3947	美々8遺跡XX	1997	114	道埋文	V-294-1585	c-66-9-b	1915	近世	アイヌ	0B	厚板材	カツラ	板目	○	272.1	152.5	31.0	959.0		E	e	9	25	190
3948	美々8遺跡XX	1997	114	道埋文	V-294-1586	d-67-90-a,d	5970	近世	アイヌ	0B	厚板材	ハリギリ	追柾	○	237.0	209.0	42.0	866.0		E	e	9	25	190
3949	美々8遺跡XX	1997	114	道埋文	V-295-1587	c-66-18-c	2093	近世	アイヌ	0B	厚板材片	ハリギリ	追柾		397.0	191.0	25.0	(946.0)	舟材？	E	e	9	25	190
3950	美々8遺跡XX	1997	114	道埋文	V-296-1588	d-67-91-a	5874	近世	アイヌ	0B	厚板材片	ヤナギ	板目		(397.0)	210.0	28.0	(1142.0)	4点接合。舟材？木釘孔2ヵ所	E	e	9	25	190
3951	美々8遺跡XX	1997	114	道埋文	V-297-1589	c-67-61-b	10365	近世	アイヌ	0B	厚板材	スギ	柾目	○	610.0	220.0	29.0	2370.0		E	e	9	25	190
3952	美々8遺跡XX	1997	114	道埋文	V-298-1590	c-67-31-d	10647	近世	アイヌ	0B	角杭状製品片	トネリコ	丸木		(235.0)	40.0	42.0	(234.5)		E	e	9	25	186
3953	美々8遺跡XX	1997	114	道埋文	V-298-1591	c-67-00-a	250	近世	アイヌ	0B	割杭状製品	カエデ	柾目		233.0	37.5	55.0	228.5		E	e	9	25	187
3954	美々8遺跡XX	1997	114	道埋文	V-298-1592	d-67-81-b	4428	近世	アイヌ	0B	割杭状製品	モミ	1/3割		454.0	83.0	32.0	646.0		E	e	9	25	187
3955	美々8遺跡XX	1997	114	道埋文	V-298-1593	c-67-10-b	15455	近世	アイヌ	0B	割杭状製品	ヤナギ	半割		395.0	27.0	17.0	95.4	2点接合	E	e	9	25	187
3956	美々8遺跡XX	1997	114	道埋文	V-299-1594	c-66-38-d	13355	近世	アイヌ	0B	割杭状製品切断品	コナラ	1/4割		1193.0	70.0	79.0	1650.0		E	e	9	25	187
3957	美々8遺跡XX	1997	114	道埋文	V-299-1595	c-67-10-c	15279	近世	アイヌ	0B	割杭状製品切断品	サクラ	1/4割		325.0	34.5	34.0	217.0		E	e	9	25	187
3958	美々8遺跡XX	1997	114	道埋文	V-299-1596	c-67-00-b,c	9818	近世	アイヌ	0B	割杭状製品片	コナラ	1/5割	○	(1401.0)	120.0	81.0	(7000.0)	建材	E	e	9	25	187
3959	美々8遺跡XX	1997	114	道埋文	V-299-1597	c-67-2-c	3342	近世	アイヌ	0B	割杭状製品片	カエデ	半割		677.5	95.0	47.0	(1625.0)		E	e	9	25	187
3960	美々8遺跡XX	1997	114	道埋文	V-300-1598	c-66-19-b	3916	近世	アイヌ	0B	丸杭状製品	アジサイ	丸木	○	142.0	21.0	21.0	34.0		E	e	9	25	185
3961	美々8遺跡XX	1997	114	道埋文	V-300-1599	d-67-91-d	5866	近世	アイヌ	0B	丸杭状製品切断品片	アジサイ	丸木		(164.0)	22.5	22.0	(56.5)		E	e	9	25	185
3962	美々8遺跡XX	1997	114	道埋文	V-300-1600	c-67-10-c	6764	近世	アイヌ	0B	丸杭状製品切断品	コナラ	丸木		208.0	36.0	35.8	108.0	2点接合(樹皮巻含む)。樹皮巻付。樹皮寸法幅1.20cm×厚さ0.20cm	E	e	9	25	185
3963	美々8遺跡XX	1997	114	道埋文	V-300-1601	c-66-28-b	1411	近世	アイヌ	0B	丸杭状製品	サクラ	丸木		235.0	19.0	19.0	54.6		E	e	9	25	185
3964	美々8遺跡XX	1997	114	道埋文	V-300-1602	c-66-9-b	596	近世	アイヌ	0B	丸杭状製品切断品	モミ	丸木		225.0	38.0	38.0	225.0		E	e	9	25	185
3965	美々8遺跡XX	1997	114	道埋文	V-300-1603	c-66-28-a	1394	近世	アイヌ	0B	丸杭状製品	ハギ	丸木		271.0	18.0	17.0	52.1		E	e	9	25	185

第６表　北海道内出土木製品属性一覧表（抜粋）

No.	遺跡名	報告年	報告書番号	調査機関	挿図番号	調査区遺構	遺物番号	時代1	時代2	対応層位	報告書種類名	樹種	木取り	焼痕	長(mm)	幅(mm)	厚(mm)	重量(g)	備考	分類1	分類2	分類3	分類4	分類5
3966	美々8遺跡XX	1997	114	道埋文	V-300-1604	c-67-10-b	12493	近世	アイヌ	0B	割杭状製品片	ヤナギ	丸木		(316.0)	25.0	19.2	(77.9)		E	e	9	25	187
3967	美々8遺跡XX	1997	114	道埋文	V-301-1605	c-67-00-c	12522	近世	アイヌ	0B	丸杭状製品	ハギ	丸木		286.5	15.0	14.5	401.0	抉付	E	e	9	25	185
3968	美々8遺跡XX	1997	114	道埋文	V-301-1606	c-67-10-b	12042	近世	アイヌ	0B	丸杭状製品	ヤナギ	丸木		455.0	26.0	28.0	2073.0	3点接合	E	e	9	25	185
3969	美々8遺跡XX	1997	114	道埋文	V-301-1607	c-67-10-c	15278	近世	アイヌ	0B	丸杭状製品	サクラ	丸木		632.5	27.8	31.2	393.0		E	e	9	25	185
3970	美々8遺跡XX	1997	114	道埋文	V-301-1608	c-67-10-b	15347	近世	アイヌ	0B	丸杭状製品	サクラ?	丸木		333.0	29.0	28.0	1557.0		E	e	9	25	185
3971	美々8遺跡XX	1997	114	道埋文	V-302-1609	d-67-91-b,c	5262	近世	アイヌ	0B	丸杭状製品	ヤナギ	丸木		598.0	29.0	28.0	339.4	2点接合	E	e	9	25	185
3972	美々8遺跡XX	1997	114	道埋文	V-302-1610	c-67-10-b	15349	近世	アイヌ	0B	丸杭状製品片	ハコ	丸木		(535.0)	17.0	16.0	(102.4)		E	e	9	25	185
3973	美々8遺跡XX	1997	114	道埋文	V-302-1611	c-66-19-b	4141	近世	アイヌ	0B	丸杭状製品片	ハコヤナギ	丸木		(479.0)	22.5	25.0	(153.0)	2点接合	E	e	9	25	185
3974	美々8遺跡XX	1997	114	道埋文	V-302-1612	c-67-12-d	12091	近世	アイヌ	0B	丸杭状製品	カエデ	丸木		498.0	42.0	41.0	514.0		E	e	9	25	185
3975	美々8遺跡XX	1997	114	道埋文	V-302-1613	c-67-10-b,c-67-00-c	12570	近世	アイヌ	0B	丸杭状製品切断品	アスナロ	丸木		358.0	40.3	39.0	317.0		E	e	9	25	185
3976	美々8遺跡XX	1997	114	道埋文	V-302-1614	c-67-1-a	11975	近世	アイヌ	0B	丸杭状製品切断品	ハンノキ	丸木		360.5	57.8	55.3	753.0		E	e	9	25	185
3977	美々8遺跡XX	1997	114	道埋文	V-302-1615	c-67-1-a	9324	近世	アイヌ	0B	丸杭状製品片	サクラ	丸木		(442.0)	85.0	(2094.0)	(2094.0)		E	e	9	25	185
3978	美々8遺跡XX	1997	114	道埋文	V-303-1616	c-67-10-c	15726	近世	アイヌ	0B	丸杭状製品片	ハンノキ	丸木		(780.0)	38.5	39.3	(670.0)		E	e	9	25	185
3979	美々8遺跡XX	1997	114	道埋文	V-303-1617	c-66-28-b	979	近世	アイヌ	0B	丸杭状製品切断品	ハンノキ	丸木		704.0	56.0	41.0	988.0		E	e	9	25	185
3980	美々8遺跡XX	1997	114	道埋文	V-303-1618	c-67-10-c	15277	近世	アイヌ	0B	丸杭状製品片	エゴノキリ	丸木		663.0	30.1	29.3	420.0		E	e	9	25	185
3981	美々8遺跡XX	1997	114	道埋文	V-303-1619	c-67-00-b	7863	近世	アイヌ	0B	丸杭状製品片	コナラ	丸木	○	730.0	73.0	78.0	2250.0	4点接合(樹皮3点含む)	E	e	9	25	185
3982	美々8遺跡XX	1997	114	道埋文	V-303-1620	c-67-10-b,c-67-10-c	9274	近世	アイヌ	0B	丸杭状製品片	トネリコ	丸木		1146.0	78.0	73.0	3840.0		E	e	9	25	185
3983	美々8遺跡XX	1997	114	道埋文	V-303-1621	c-66-9-a,b	938	近世	アイヌ	0B	丸杭状製品片	カエデ	丸木		1343.0	85.0	72.0	2560.0		E	e	9	25	185
3984	美々8遺跡XX	1997	114	道埋文	V-304-1622	d-67-91-c	5354	近世	アイヌ	0B	丸木材片	クワ	丸木		(647.0)	22.0	22.0	(196.2)	4点接合。面取りあり	E	e	9	25	188
3985	美々8遺跡XX	1997	114	道埋文	V-304-1623	c-67-11-a	15338	近世	アイヌ	0B	丸木木材切断品	ニレ	丸木		162.5	39.0	39.0	176.4	木口に鉞挽痕あり	E	e	9	25	188
3986	美々8遺跡XX	1997	114	道埋文	V-304-1624	c-66-18-c	817	近世	アイヌ	0B	湾曲丸木材	ツル性植物？	丸木	○	259.0	15.5	14.0	37.1		E	e	9	25	188
3987	美々8遺跡XX	1997	114	道埋文	V-304-1625	c-66-38-a	13726	近世	アイヌ	0B	丸木材片	モミ	丸木		(346.0)	26.5	27.0	(153.9)	車櫂受台部軸？	E	e	9	25	188
3988	美々8遺跡XX	1997	114	道埋文	V-304-1626	c-66-9-b	371	近世	アイヌ	0B	丸木材	カエデ	丸木		685.0	30.0	28.5	399.0	2点接合	E	e	9	25	188
3989	美々8遺跡XX	1997	114	道埋文	V-305-1627	c-66-9-b	15419	近世	アイヌ	0B	丸木木材切断品	ヤナギ	丸木		328.0	25.5	25.0	120.0	3点接合。木幣？	E	e	9	25	188
3990	美々8遺跡XX	1997	114	道埋文	V-305-1628	c-66-29-a	15399	近世	アイヌ	0B	丸木材片	ヤナギ	丸木		(460.0)	23.0	24.0	(124.1)	4点接合。割った後切断加工あり	E	e	9	25	188
3991	美々8遺跡XX	1997	114	道埋文	V-305-1629	c-66-9-c	1210	近世	アイヌ	0B	細丸材	スギ	板柾		224.0	13.0	11.0	24.1		E	e	9	25	185
3992	美々8遺跡XX	1997	114	道埋文	V-305-1630	c-67-10-c	15357	近世	アイヌ	0B	丸木材	カエデ	板柾		(224.0)	23.0	21.0	(61.7)		E	e	9	25	188
3993	美々8遺跡XX	1997	114	道埋文	V-305-1631	c-66-9-d	15051	近世	アイヌ	0B	丸材切断品	トネリコ	板柾		245.0	36.0	35.0	223.6		E	e	9	25	185
3994	美々8遺跡XX	1997	114	道埋文	V-306-1632	c-66-28-b	1316	近世	アイヌ	0B	屋根縫針先片	カツラ	半割		(53.0)	15.0	9.0	(3.4)		A	a	3	8	60
3995	美々8遺跡XX	1997	114	道埋文	V-306-1633	c-66-19-a	3897	近世	アイヌ	0B	屋根縫針先片	ヤナギ	板目		(71.6)	24.2	11.5	(10.5)		A	a	3	8	60
3996	美々8遺跡XX	1997	114	道埋文	V-306-1634	c-66-18-b	1506	近世	アイヌ	0B	屋根縫針先	アジサイ	半割	○	92.0	20.0	10.0	7.9		A	a	3	8	60
3997	美々8遺跡XX	1997	114	道埋文	V-306-1635	c-66-27-b	15459	近世	アイヌ	0B	屋根縫針片	アジサイ	半割		(367.0)	23.0	16.0	(51.4)	2点接合	A	a	3	8	60
3998	美々8遺跡XX	1997	114	道埋文	V-306-1636	c-67-31-a	10271	近世	アイヌ	0B	屋根縫針片	ハシドイ	丸木		(371.0)	24.0	26.0	(130.0)	2点接合	A	a	3	8	60
3999	美々8遺跡XX	1997	114	道埋文	V-307-1637	c-66-9-d	2553	近世	アイヌ	0B	上端部抉入部付Y字状製品	ハンノキ	股木		114.0	72.0	26.5	56.7	建材？	E	e	9	25	198
4000	美々8遺跡XX	1997	114	道埋文	V-307-1638	d-66-99-d	2480	近世	アイヌ	0B	Y字状製品	コナラ	股木		166.0	205.0	30.0	134.8	2点接合。建材？	E	e	9	25	194
4001	美々8遺跡XX	1997	114	道埋文	V-307-1639	c-67-10-a,d	7317	近世	アイヌ	0B	Y字状製品	カエデ	股木		273.0	131.0	30.5	176.0	2点接合。建材？	E	e	9	25	194
4002	美々8遺跡XX	1997	114	道埋文	V-307-1640	c-66-19-a	2628	近世	アイヌ	0B	下端部抉入部付Y字状製品	ヤナギ	股木		325.0	159.5	24.5	87.4	2点接合。建材？	E	e	9	25	198
4003	美々8遺跡XX	1997	114	道埋文	V-308-1641	d-67-91-c,d	5890	近世	アイヌ	0B	高床式倉庫片	コナラ	丸木		(1835.0)	87.0	79.0	(5425.0)	2点接合。桁・梁材片	A	a	3	8	57
4004	美々8遺跡XX	1997	114	道埋文	V-308-1642	c-67-20-b	7294	近世	アイヌ	0B	桁・梁材片	コナラ	丸木		(1756.0)	87.0	86.0	(5150.0)		A	a	3	8	55
4005	美々8遺跡XX	1997	114	道埋文	V-308-1643	c-67-00-d	7374	近世	アイヌ	0B	抉入部付建材片	ヤナギ	丸木		(614.0)	78.0	60.0	(1383.0)	2点接合。桁・梁材片	A	a	3	8	52
4006	美々8遺跡XX	1997	114	道埋文	V-308-1644	c-66-19-d,c-66-29-a	14778	近世	アイヌ	0B	桁・梁材切断品	カエデ	丸木		1114.0	78.0	77.0	3760.0	ベルト出土。刃物痕多数あり	A	a	3	8	55
4007	美々8遺跡XX	1997	114	道埋文	V-309-1645	c-67-10-c,c-67-11-d	8445	近世	アイヌ	0B	受部付柱材切断品	カエデ	股木	○	1369.0	73.0	72.0	2750.0	柱頭「Y」字状	A	a	3	8	53
4008	美々8遺跡XX	1997	114	道埋文	V-309-1646	c-67-10-c,c-67-20-b	9653	近世	アイヌ	0B	桁・梁材切断品片	コナラ	丸木	○	(1417.0)	82.0	52.0	(2520.0)		A	a	3	8	55
4009	美々8遺跡XX	1997	114	道埋文	V-309-1647	d-67-81-b,c	3199	近世	アイヌ	0B	桁・梁材切断品品	コナラ	丸木		(1813.0)	88.0	89.0	(10020.0)	刃物痕多数あり	A	a	3	8	55
4010	美々8遺跡XX	1997	114	道埋文	V-310-1648	c-66-9-a,b	1774	近世	アイヌ	0B	受部付柱材片	コナラ	股木		(401.0)	74.5	53.0	(378.0)	2点接合。柱頭「Y」字状	A	a	3	8	53
4011	美々8遺跡XX	1997	114	道埋文	V-310-1649	c-66-29-a	1474	近世	アイヌ	0B	建築部材片	トネリコ	股木		(365.0)	67.0	42.0	(454.0)		A	a	3	8	52
4012	美々8遺跡XX	1997	114	道埋文	V-310-1650	c-66-29-c	276	近世	アイヌ	0B	受部付柱材片	カエデ	丸木		(804.0)	(195.0)	(207.0)	(13800.0)	「Λ」字状	A	a	3	8	53
4013	美々8遺跡XX	1997	114	道埋文	V-311-1651	c-67-2-c	6045	近世	アイヌ	0B	先付丸木材	トネリコ	丸木		322.3	49.0	50.0	495.4		E	e	9	25	188
4014	美々8遺跡XX	1997	114	道埋文	V-311-1652	c-66-29-d	390	近世	アイヌ	0B	受部付柱材	カエデ	丸木		216.0	143.0	57.0	334.0	柱頭「Y」字状	A	a	3	8	53
4015	美々8遺跡XX	1997	114	道埋文	V-311-1653	c-67-30-b	10208	近世	アイヌ	0B	受部付柱材片	クマシデ	股木		(672.0)	(103.0)	78.0	(2877.0)	2点接合。柱頭「Y」字状	A	a	3	8	53
4016	美々8遺跡XX	1997	114	道埋文	V-311-1654	c-67-10-b	12565	近世	アイヌ	0B	受部付柱材	ハシドイ	股木		1695.0	190.0	63.0	5350.0	柱頭三つ又状	A	a	3	8	53
4017	美々8遺跡XX	1997	114	道埋文	V-311-1655	c-67-10-c	9277	近世	アイヌ	0B	受部付柱材片	コナラ	股木		(1691.0)	(96.0)	96.0	(6075.0)	柱頭「Y」字状	A	a	3	8	53
4018	美々8遺跡XX	1997	114	道埋文	V-312-1656	c-67-30-b	10209	近世	アイヌ	0B	桁・梁材切断品	ハンノキ	丸木		1551.0	99.0	109.0	7400.0		A	a	3	8	55
4019	美々8遺跡XX	1997	114	道埋文	V-312-1657	c-67-10-b,c-67-11-a	12578	近世	アイヌ	0B	桁・梁材	コナラ	1/4割		1841.0	82.0	77.0	5350.0		A	a	3	8	55
4020	美々8遺跡XX	1997	114	道埋文	V-312-1658	c-67-00-b,c	9803	近世	アイヌ	0B	桁・梁材片	コナラ	丸木		(1875.0)	48.0	43.0	(1625.0)		A	a	3	8	55
4021	美々8遺跡XX	1997	114	道埋文	V-312-1659	c-67-10-b,c-67-00-c	9722	近世	アイヌ	0B	桁・梁材	カエデ	丸木		2060.0	88.0	72.0	9350.0		A	a	3	8	55
4022	美々8遺跡XX	1997	114	道埋文	V-312-1660	d-67-91-a,b	5831	近世	アイヌ	0B	桁・梁材	ウルシ(ヌルデ)	丸木		1912.0	76.0	63.0	4600.0		A	a	3	8	55
4023	美々8遺跡XX	1997	114	道埋文	V-313-1661	c-66-19-a,b	3952	近世	アイヌ	0B	受部付柱材	コナラ	股木		1334.0	175.0	76.0	4620.0	柱頭「Y」字状。刃物痕あり	A	a	3	8	53
4024	美々8遺跡XX	1997	114	道埋文	V-313-1662	d-67-91-b,d-67-81-c	5221	近世	アイヌ	0B	受部付柱材	コナラ	股木		1793.0	133.0	69.0	5300.0	柱頭「Y」字状。刃物痕あり	A	a	3	8	53
4025	美々8遺跡XX	1997	114	道埋文	V-313-1663	c-67-11-b	8006	近世	アイヌ	0B	受部付柱材	ナナカマド	股木		2181.0	169.0	89.0	8540.0	柱頭「Y」字状。短刻列付	A	a	3	8	53

第６表　北海道内出土木製品属性一覧表（抜粋）

No.	遺跡名	報告年	報告書番号	調査機関	挿図番号	調査区遺構	遺物番号	時代1	時代2	対応層位	報告書種類名	樹種	木取り	焼痕	長(mm)	幅(mm)	厚(mm)	重量(g)	備考	分類1	分類2	分類3	分類4	分類5
4026	美々8遺跡XX	1997	114	道埋文	V-314-1664	c-66-19-b	3949	近世	アイヌ	0B	板材木端	アスナロ	板目		38.3	21.5	12.0	3.8		E	e	9	25	203
4027	美々8遺跡XX	1997	114	道埋文	V-314-1665	d-67-91-b	5327	近世	アイヌ	0B	板材木端	ヤナギ	板目		38.5	46.0	12.0	16.0	4点接合	E	e	9	25	203
4028	美々8遺跡XX	1997	114	道埋文	V-314-1666	c-66-8-b	1174	近世	アイヌ	0B	板材木端	モミ	柾目		77.0	48.0	14.0	31.0		E	e	9	25	203
4029	美々8遺跡XX	1997	114	道埋文	V-314-1667	c-66-19-b	2468	近世	アイヌ	0B	板材木端	ハコヤナギ	追柾		(94.0)	29.5	19.0	(20.0)	矢筒翼片？	E	e	9	25	203
4030	美々8遺跡XX	1997	114	道埋文	V-314-1668	c-66-19-d	2423	近世	アイヌ	0B	木端	アスナロ	丸木		48.0	40.0	23.0	16.0		E	e	9	25	203
4031	美々8遺跡XX	1997	114	道埋文	V-314-1669	c-66-19-d	2395	近世	アイヌ	0B	木端	アスナロ	柾目		46.0	38.0	24.0	22.0	溝付	E	e	9	25	203
4032	美々8遺跡XX	1997	114	道埋文	V-314-1670	c-66-9-d	1795	近世	アイヌ	0B	木端	ハンノキ	1/3割		141.0	52.0	30.5	66.0		E	e	9	25	203
4033	美々8遺跡XX	1997	114	道埋文	V-314-1671	d-67-91-b	5238	近世	アイヌ	0B	角材木端	ハンノキ	半割		61.0	68.8	40.0	99.0		E	e	9	25	203
4034	美々8遺跡XX	1997	114	道埋文	V-314-1672	c-66-19-a	3788	近世	アイヌ	0B	丸木材切片	クマシデ	柾目		155.0	52.0	29.0	98.0		E	e	9	25	188
4035	美々8遺跡XX	1997	114	道埋文	V-314-1673	c-66-9-d	590	近世	アイヌ	0B	丸木材木端	カバノキ	丸木		57.0	59.0	59.0	115.0		E	e	9	25	203
4036	美々8遺跡XX	1997	114	道埋文	V-314-1674	c-66-18-b	1830	近世	アイヌ	0B	丸木材木端	クマシデ	半割		86.0	23.0	18.0	20.0		E	e	9	25	203
4037	美々8遺跡XX	1997	114	道埋文	V-314-1675	c-66-19-d	7251	近世	アイヌ	0B	木端	不要	板目		99.0	31.5	22.0	34.0		E	e	9	25	203
4038	美々8遺跡XX	1997	114	道埋文	V-315-1676	c-67-00-b	8187	近世	アイヌ	0B	丸木材木端	カエデ	丸木		140.0	63.0	63.5	384.6		E	e	9	25	203
4039	美々8遺跡XX	1997	114	道埋文	V-315-1677	c-66-18-c	15054	近世	アイヌ	0B	丸木材木端	サクラ	丸木		101.5	62.0	63.0	205.0		E	e	9	25	203
4040	美々8遺跡XX	1997	114	道埋文	V-315-1678	c-67-10	15109	近世	アイヌ	0B	丸木材木端	ハンノキ	丸木		73.0	93.0	75.0	223.4		E	e	9	25	203
4041	美々8遺跡XX	1997	114	道埋文	V-315-1679	c-66-9-b	370	近世	アイヌ	0B	丸木材木端	ナナカマド？ハシドイ？	丸木		81.0	67.0	67.0	62.0		E	e	9	25	203
4042	美々8遺跡XX	1997	114	道埋文	V-315-1680	d-67-72-d	4453	近世	アイヌ	0B	厚板材木端	ハンノキ	半割		162.0	102.5	60.0	487.8		E	e	9	25	203
4043	美々8遺跡XX	1997	114	道埋文	V-316-1681	c-66-19-a	2427	近世	アイヌ	0B	炭化材	不要	柾目	○	10.0	12.5	6.5	0.3		E	e	9	25	203
4044	美々8遺跡XX	1997	114	道埋文	V-316-1682	c-66-9-d	483	近世	アイヌ	0B	炭化材	クリ	丸木	○	43.0	16.0	12.5	4.8		E	e	9	25	203
4045	美々8遺跡XX	1997	114	道埋文	V-316-1683	c-66-9-a	2181	近世	アイヌ	0B	炭化材	ハンノキ	板目	○	83.0	31.0	16.0	17.8	溝付	E	e	9	25	203
4046	美々8遺跡XX	1997	114	道埋文	V-316-1684	c-67-1-d	12598①	近世	アイヌ	0B	炭化材	不要	丸木	○	104.5	17.7	17.5	19.3		E	e	9	25	203
4047	美々8遺跡XX	1997	114	道埋文	V-316-1685	c-67-11-a	15341	近世	アイヌ	0B	炭化材	コナラ	丸木	○	117.0	36.0	35.5	57.8		E	e	9	25	203
4048	美々8遺跡XX	1997	114	道埋文	V-316-1686	c-67-11-a	15336	近世	アイヌ	0B	炭化材	ハンノキ	1/4割	○	128.5	51.5	30.0	100.5		E	e	9	25	203
4049	美々8遺跡XX	1997	114	道埋文	V-317-1687	c-66-19-a	15182	近世	アイヌ	0B	有孔環状竹製品片	イネ科(ササ)	環		(104.5)	16.0	16.5	(9.5)	2点接合	D	d	8	24	184
4050	美々8遺跡XX	1997	114	道埋文	V-317-1688	c-66-19-b	5745	近世	アイヌ	0B	有孔竹割製品片	イネ科(ササ)	1/5割		(120.0)	(26.0)	8.7	(6.0)	2点接合	D	d	8	24	184
4051	美々8遺跡XX	1997	114	道埋文	V-317-1689	c-66-29-a	1416	近世	アイヌ	0B	二股刺突製品片	イネ科(ササ)	半割		(168.0)	16.0	8.0	(5.0)		B	b1	4	13	133
4052	美々8遺跡XX	1997	114	道埋文	V-317-1690	c-66-19-a	15333	近世	アイヌ	0B	竹割	イネ科(ササ)	1/3割		(94.5)	(16.0)	(6.0)	(5.0)	刃物痕あり	D	d	8	24	184
4053	美々8遺跡XX	1997	114	道埋文	V-317-1691	d-67-91-d	5894	近世	アイヌ	0B	環状竹製品片	イネ科(ササ)	環	○	(81.5)	13.0	13.0	(8.0)		D	d	8	24	184
4054	美々8遺跡XX	1997	114	道埋文	V-317-1692	c-67-11-a	15340	近世	アイヌ	0B	割竹製品	イネ科(ササ)	1/4割		107.0	17.0	6.0	4.9		D	d	8	24	184
4055	美々8遺跡XX	1997	114	道埋文	V-317-1693	c-66-29-d	209	近世	アイヌ	0B	割竹製品片	イネ科(ササ)	1/4割		(247.0)	25.0	8.0	(28.0)		D	d	8	24	184
4056	美々8遺跡XX	1997	114	道埋文	V-318-1694	c-66-27-b	13	近世	アイヌ	0B	樹皮製容器片	樹皮(カバノキ)	樹皮		(269.5)	24.0	97.5	(26.6)	8点中5点接合5点実測。2か所1組の樹皮縛り孔多数あり	A	a	3	9	99
4057	美々8遺跡XX	1997	114	道埋文	V-318-1695	d-67-81-b	4316	近世	アイヌ	0B	切載樹皮	樹皮(カバノキ)	樹皮		147.0	62.0	66.0	22.0		E	e	9	25	204
4058	美々8遺跡XX	1997	114	道埋文	V-318-1696	c-66-29-b	5132	近世	アイヌ	0B	筒状樹皮巻	樹皮(カバノキ)	樹皮		170.0	38.0	38.0	75.9	おそらく楕円形を巻いたもの	E	e	9	25	204
4059	美々8遺跡XX	1997	114	道埋文	V-318-1697	c-66-9-b	154	近世	アイヌ	0B	筒状樹皮巻	樹皮(カバノキ)	樹皮		189.0	81.0	36.5	197.5	2点中1点実測	E	e	9	25	204
4060	美々8遺跡XX	1997	114	道埋文	V-318-1698	c-67-30-b	15208	近世	アイヌ	0B	筒状樹皮巻	樹皮(カバノキ)	樹皮	○	101.0	35.0	31.0	44.6	燈火用	A	a	3	12	120
4061	美々8遺跡XX	1997	114	道埋文	V-318-1699	c-66-18-d	15035	近世	アイヌ	0B	刻目付樹皮製品	樹皮(カバノキ)	樹皮		94.0	20.0	9.0	3.0		E	e	9	26	999
4062	美々8遺跡XX	1997	114	道埋文	V-319-1700	d-67-91-a	15233	近世	アイヌ	0B	樹皮製容器把手片	コナラ	丸木		(101.0)	(55.5)	(22.5)	(22.7)		A	a	3	9	99
4063	美々8遺跡XX	1997	114	道埋文	V-319-1701	c-66-19-b	3888	近世	アイヌ	0B	樹皮製容器把手片	カエデ	丸木		(123.0)	(21.3)	(23.0)	(30.1)		A	a	3	9	99
4064	美々8遺跡XX	1997	114	道埋文	V-319-1702	c-66-9-c	15048	近世	アイヌ	0B	樹皮製容器把手片	ニシキギ	丸木		(161.5)	(60.0)	(22.0)	(44.3)		A	a	3	9	99
4065	美々8遺跡XX	1997	114	道埋文	V-319-1703	d-66-99-c	15444	近世	アイヌ	0B	樹皮製容器片	樹皮(カバノキ)	樹皮		(97.0)	(79.0)	(25.0)	(47.8)	3点接合(軸片2点含む)。口縁部軸片入	A	a	3	9	99
4066	美々8遺跡XX	1997	114	道埋文	V-319-1704	c-67-10	15108	近世	アイヌ	0B	樹皮製品	樹皮(カバノキ)	樹皮		105.0	78.0	14.0	21.0		A	a	3	12	99
4067	美々8遺跡XX	1997	114	道埋文	V-319-1705	c-66-19-d	2294	近世	アイヌ	0B	礫包樹皮	樹皮(カバノキ)	樹皮		111.0	42.0	28.0	75.7	2点中1点が礫。両端部縛痕あり	A	a	3	9	99
4068	美々8遺跡XX	1997	114	道埋文	V-319-1706	c-66-18-b	1808	近世	アイヌ	0B	切載樹皮	樹皮(カバノキ)	樹皮		142.0	59.0	2.0	9.6	小孔あり	E	e	9	25	204
4069	美々8遺跡XX	1997	114	道埋文	V-320-1707	c-66-18-b	1825	近世	アイヌ	0B	細帯状樹皮巻	樹皮	樹皮		24.5	14.0	13.0	0.6	結束式	A	a	3	11	115
4070	美々8遺跡XX	1997	114	道埋文	V-320-1708	c-66-19-d	2386	近世	アイヌ	0B	細帯状樹皮巻	樹皮	樹皮		28.0	18.5	14.0	1.5	結束式。片方の端に加工あり	A	a	3	11	115
4071	美々8遺跡XX	1997	114	道埋文	V-320-1709	c-66-19-d	7258	近世	アイヌ	0B	細帯状樹皮巻	樹皮	樹皮		47.0	28.0	13.0	3.2	結束式	A	a	3	11	115
4072	美々8遺跡XX	1997	114	道埋文	V-320-1710	c-66-9-b	15028	近世	アイヌ	0B	細帯状樹皮巻	樹皮	樹皮		32.6	27.3	12.0	2.8	結束式	A	a	3	11	115
4073	美々8遺跡XX	1997	114	道埋文	V-320-1711	c-66-19-a	2783	近世	アイヌ	0B	細帯状樹皮巻	樹皮	樹皮		29.0	26.0	13.0	1.6	結束式	A	a	3	11	115
4074	美々8遺跡XX	1997	114	道埋文	V-320-1712	c-66-27	15350	近世	アイヌ	0B	細帯状樹皮巻	樹皮	樹皮		28.7	24.7	9.5	1.6	結束式	A	a	3	11	115
4075	美々8遺跡XX	1997	114	道埋文	V-320-1713	c-66-18-b	1824	近世	アイヌ	0B	細帯状樹皮巻	樹皮	樹皮		34.0	31.0	20.0	3.4	結束式	A	a	3	11	115
4076	美々8遺跡XX	1997	114	道埋文	V-320-1714	c-66-18-c	1441	近世	アイヌ	0B	細帯状樹皮巻	樹皮	樹皮		30.0	39.0	19.0	5.4	結束式	A	a	3	11	115
4077	美々8遺跡XX	1997	114	道埋文	V-320-1715	c-66-18-d	2909	近世	アイヌ	0B	細帯状樹皮巻	樹皮	樹皮		40.9	34.0	12.5	4.3	結束式	A	a	3	11	115
4078	美々8遺跡XX	1997	114	道埋文	V-320-1716	c-66-19-d	3825	近世	アイヌ	0B	細帯状樹皮巻	樹皮	樹皮		41.0	43.0	14.2	5.7	結束式	A	a	3	11	115
4079	美々8遺跡XX	1997	114	道埋文	V-320-1717	c-67-10-c	15321	近世	アイヌ	0B	細帯状樹皮巻	樹皮	樹皮		36.0	33.0	10.0	2.3	結束式	A	a	3	11	115
4080	美々8遺跡XX	1997	114	道埋文	V-320-1718	d-66-99-d	2280	近世	アイヌ	0B	細帯状樹皮巻	樹皮	樹皮		38.4	39.7	15.9	6.1	結束式	A	a	3	11	115
4081	美々8遺跡XX	1997	114	道埋文	V-320-1719	c-66-27	15007	近世	アイヌ	0B	細帯状樹皮巻	樹皮	樹皮		36.0	30.0	10.2	2.8	結束式。楕円材固定？	A	a	3	11	115
4082	美々8遺跡XX	1997	114	道埋文	V-320-1720	c-66-9-c	15375	近世	アイヌ	0B	細帯状樹皮巻	樹皮	樹皮		38.6	30.0	10.8	3.6	結束式。楕円材固定？	A	a	3	11	115
4083	美々8遺跡XX	1997	114	道埋文	V-320-1721	d-66-99-c	2271	近世	アイヌ	0B	細帯状樹皮巻	樹皮	樹皮		40.6	36.5	14.0	5.4	結束式。楕円材固定？	A	a	3	11	115
4084	美々8遺跡XX	1997	114	道埋文	V-320-1722	c-66-8-c	1134	近世	アイヌ	0B	細帯状樹皮巻	樹皮	樹皮		35.0	29.0	13.0	4.0	結束式	A	a	3	11	115
4085	美々8遺跡XX	1997	114	道埋文	V-320-1723	c-66-19-d	2367	近世	アイヌ	0B	細帯状樹皮巻	樹皮	樹皮		38.0	31.0	16.0	4.0	結束式	A	a	3	11	115
4086	美々8遺跡XX	1997	114	道埋文	V-320-1724	c-66-19-d	2380	近世	アイヌ	0B	細帯状樹皮巻	樹皮	樹皮		45.0	44.0	13.5	4.7	結束式	A	a	3	11	115
4087	美々8遺跡XX	1997	114	道埋文	V-320-1725	d-66-99-d	2481	近世	アイヌ	0B	細帯状樹皮巻	樹皮	樹皮		42.0	40.0	11.3	4.6	結束式	A	a	3	11	115
4088	美々8遺跡XX	1997	114	道埋文	V-320-1726	c-66-9-c	192	近世	アイヌ	0B	細帯状樹皮巻	樹皮	樹皮		46.0	39.3	15.8	7.1	結束式	A	a	3	11	115
4089	美々8遺跡XX	1997	114	道埋文	V-320-1727	c-67-10-c	15356	近世	アイヌ	0B	細帯状樹皮巻	樹皮	樹皮		51.0	36.6	15.2	6.2	結束式	A	a	3	11	115
4090	美々8遺跡XX	1997	114	道埋文	V-320-1728	c-66-29-a	1253	近世	アイヌ	0B	細帯状樹皮巻	樹皮	樹皮		48.5	48.5	13.0	5.0	結束式	A	a	3	11	115
4091	美々8遺跡XX	1997	114	道埋文	V-320-1729	c-67-10-b	15335	近世	アイヌ	0B	細帯状樹皮巻	樹皮	樹皮		59.0	34.7	13.0	7.7	結束式。楕円材固定？	A	a	3	11	115
4092	美々8遺跡XX	1997	114	道埋文	V-321-1730	c-66-18-d	531	近世	アイヌ	0B	細帯状樹皮巻	樹皮	樹皮		50.8	34.8	19.5	7.0	結束式	A	a	3	11	115
4093	美々8遺跡XX	1997	114	道埋文	V-321-1731	c-66-17-c	205	近世	アイヌ	0B	細帯状樹皮巻	樹皮	樹皮		38.0	41.0	19.0	10.0	結束式	A	a	3	11	115

第６表　北海道内出土木製品属性一覧表（抜粋）

No.	遺跡名	報告年	報告書番号	調査機関	挿図番号	調査区遺構	遺物番号	時代1	時代2	対応層位	報告書種類名	樹種	木取り	焼痕	長(mm)	幅(mm)	厚(mm)	重量(g)	備考	分類1	分類2	分類3	分類4	分類5
4094	美々8遺跡XX	1997	114	道埋文	V-321-1732	c-66-19-a	3760	近世	アイヌ	0B	細帯状樹皮巻	樹皮	樹皮		46.0	54.2	17.8	8.1	結束式	A	a	3	11	115
4095	美々8遺跡XX	1997	114	道埋文	V-321-1733	c-67-10-b	15308	近世	アイヌ	0B	細帯状樹皮巻	樹皮	樹皮		55.0	51.3	24.0	7.4	結束式	A	a	3	11	115
4096	美々8遺跡XX	1997	114	道埋文	V-321-1734	c-66-19-d	2464	近世	アイヌ	0B	細帯状樹皮巻	樹皮	樹皮		66.0	41.5	15.0	8.8	結束式	A	a	3	11	115
4097	美々8遺跡XX	1997	114	道埋文	V-321-1735	d-66-99-b	2282	近世	アイヌ	0B	細帯状樹皮巻	樹皮	樹皮		63.0	55.0	14.3	7.7	結束式	A	a	3	11	115
4098	美々8遺跡XX	1997	114	道埋文	V-321-1736	c-66-9-a	1938	近世	アイヌ	0B	細帯状樹皮巻	樹皮	樹皮		52.0	89.0	20.0	15.1	結束式	A	a	3	11	115
4099	美々8遺跡XX	1997	114	道埋文	V-321-1737	c-66-18-b	1826	近世	アイヌ	0B	細帯状樹皮巻	樹皮	樹皮		47.0	24.0	16.5	6.1	結束式	A	a	3	11	115
4100	美々8遺跡XX	1997	114	道埋文	V-321-1738	c-66-19-d	2446	近世	アイヌ	0B	細帯状樹皮巻	樹皮	樹皮		41.0	38.0	18.0	6.4	結束式	A	a	3	11	115
4101	美々8遺跡XX	1997	114	道埋文	V-321-1739	c-66-18-c	1435	近世	アイヌ	0B	細帯状樹皮巻	樹皮	樹皮		47.0	43.0	17.0	8.5	結束式	A	a	3	11	115
4102	美々8遺跡XX	1997	114	道埋文	V-321-1740	c-66-18-c	1864	近世	アイヌ	0B	細帯状樹皮巻	樹皮	樹皮		62.0	38.0	14.0	3.3	結束式	A	a	3	11	115
4103	美々8遺跡XX	1997	114	道埋文	V-321-1741	c-66-19-d	4721	近世	アイヌ	0B	細帯状樹皮巻	樹皮	樹皮		41.0	39.0	22.5	8.6	結束式	A	a	3	11	115
4104	美々8遺跡XX	1997	114	道埋文	V-321-1742	c-66-19-a	4749	近世	アイヌ	0B	細帯状樹皮巻	樹皮	樹皮		37.5	48.2	25.0	11.0	結束式	A	a	3	11	115
4105	美々8遺跡XX	1997	114	道埋文	V-321-1743	c-66-19-a	4722	近世	アイヌ	0B	細帯状樹皮巻	樹皮	樹皮		61.0	44.0	19.0	9.6	結束式	A	a	3	11	115
4106	美々8遺跡XX	1997	114	道埋文	V-321-1744	c-66-19-d	15090	近世	アイヌ	0B	細帯状樹皮巻	樹皮	樹皮		37.8	45.4	16.5	11.1	結束式	A	a	3	11	115
4107	美々8遺跡XX	1997	114	道埋文	V-321-1745	c-67-10-d	6768	近世	アイヌ	0B	細帯状樹皮巻	樹皮	樹皮		75.8	45.0	17.0	8.0	結束式	A	a	3	11	115
4108	美々8遺跡XX	1997	114	道埋文	V-321-1746	c-66-19-b	4657	近世	アイヌ	0B	細帯状樹皮巻	樹皮	樹皮		42.0	49.0	19.0	10.3	結束式	A	a	3	11	115
4109	美々8遺跡XX	1997	114	道埋文	V-321-1747	c-66-17-b	113	近世	アイヌ	0B	細帯状樹皮巻	樹皮	樹皮		35.0	27.0	22.0	6.3	結束式	A	a	3	11	115
4110	美々8遺跡XX	1997	114	道埋文	V-321-1748	c-66-17-b	206	近世	アイヌ	0B	細帯状樹皮巻	樹皮	樹皮		37.4	45.0	20.0	5.4	結束式	A	a	3	11	115
4111	美々8遺跡XX	1997	114	道埋文	V-321-1749	c-66-19-d	2415	近世	アイヌ	0B	細帯状樹皮巻	樹皮	樹皮		44.0	19.0	22.0	2.8	結束式	A	a	3	11	115
4112	美々8遺跡XX	1997	114	道埋文	V-322-1750	c-66-18-c	15295	近世	アイヌ	0B	細帯状樹皮巻	樹皮	樹皮		30.5	19.6	9.3	2.6	4点接合。頭部差込式。小刀用	A	a	3	11	115
4113	美々8遺跡XX	1997	114	道埋文	V-322-1751	c-99-9	15158	近世	アイヌ	0B	細帯状樹皮巻	樹皮	樹皮		32.0	25.3	6.0	0.6	頭部挿入式	A	a	3	11	115
4114	美々8遺跡XX	1997	114	道埋文	V-322-1752	d-67-91-c	15448	近世	アイヌ	0B	細帯状樹皮巻	樹皮	樹皮		43.0	21.3	8.2	0.9	頭部挿入式	A	a	3	11	115
4115	美々8遺跡XX	1997	114	道埋文	V-322-1753	d-67-91-d	15236	近世	アイヌ	0B	細帯状樹皮巻	樹皮	樹皮		46.3	23.3	7.5	1.6	頭部挿入式	A	a	3	11	115
4116	美々8遺跡XX	1997	114	道埋文	V-322-1754	c-67-10-b	15380	近世	アイヌ	0B	帯状樹皮巻	樹皮	樹皮		56.0	41.0	16.8	2.5	2点接合。頭部挿入式	A	a	3	11	115
4117	美々8遺跡XX	1997	114	道埋文	V-322-1755	c-67-10-d	15388	近世	アイヌ	0B	細帯状樹皮巻	樹皮	樹皮		(98.0)	14.0	14.3	(1.6)	3点接合。頭部挿入式	A	a	3	11	115
4118	美々8遺跡XX	1997	114	道埋文	V-322-1756	d-66-99-c	1997	近世	アイヌ	0B	細帯状樹皮巻	樹皮	樹皮		57.5	9.0	12.0	1.5	頭部挿入式	A	a	3	11	115
4119	美々8遺跡XX	1997	114	道埋文	V-322-1757	c-67-10-d	15389	近世	アイヌ	0B	細帯状樹皮巻	樹皮	樹皮		20.0	16.5	17.2	1.6	釘打込式	A	a	3	11	115
4120	美々8遺跡XX	1997	114	道埋文	V-322-1758	c-66-9-b	15290	近世	アイヌ	0B	細帯状樹皮巻	樹皮	樹皮		38.0	25.0	9.0	1.2	2点接合。釘打込式	A	a	3	11	115
4121	美々8遺跡XX	1997	114	道埋文	V-322-1759	d-66-99-c	2548	近世	アイヌ	0B	細帯状樹皮巻	樹皮	樹皮		44.3	12.0	33.0	1.9	頭部挿入式	A	a	3	11	115
4122	美々8遺跡XX	1997	114	道埋文	V-322-1760	c-66-29-a	15463	近世	アイヌ	0B	細帯状樹皮巻	樹皮	樹皮		45.0	50.2	5.4	1.2	2点接合。釘打込式	A	a	3	11	115
4123	美々8遺跡XX	1997	114	道埋文	V-322-1761	c-67-10	15305	近世	アイヌ	0B	細帯状樹皮巻	樹皮	樹皮		66.0	39.8	12.0	4.6	釘打込式。釘孔3カ所	A	a	3	11	115
4124	美々8遺跡XX	1997	114	道埋文	V-322-1762	c-67-10-c	15322	近世	アイヌ	0B	細帯状樹皮巻	樹皮	樹皮		49.0	52.0	8.3	2.3	2点接合。釘打込式	A	a	3	11	115
4125	美々8遺跡XX	1997	114	道埋文	V-322-1763	c-66-19-d	15437	近世	アイヌ	0B	細帯状樹皮巻	樹皮	樹皮		93.0	87.0	19.0	(4.1)	2点中1点実測。釘打込式	A	a	3	11	115
4126	美々8遺跡XX	1997	114	道埋文	V-322-1764	d-66-99-c	2050	近世	アイヌ	0B	細帯状樹皮	樹皮	樹皮		(126.0)	57.0	26.0	(2.3)	結束式	A	a	3	11	115
4127	美々8遺跡XX	1997	114	道埋文	V-322-1765	c-66-9-a	15288	近世	アイヌ	0B	細帯状樹皮巻	樹皮	樹皮		16.0	19.0	6.0	0.7		E	e	9	25	204
4128	美々8遺跡XX	1997	114	道埋文	V-322-1766	c-66-9-d	15293	近世	アイヌ	0B	細帯状樹皮巻	樹皮	樹皮		17.0	26.0	5.0	0.5		E	e	9	25	204
4129	美々8遺跡XX	1997	114	道埋文	V-323-1767	c-66-19-b	4774	近世	アイヌ	0B	帯状樹皮巻	樹皮(カバノキ)	樹皮		31.0	34.4	20.0	5.6		E	e	9	25	204
4130	美々8遺跡XX	1997	114	道埋文	V-323-1768	d-66-99-d	2498	近世	アイヌ	0B	帯状樹皮巻	樹皮(カバノキ)	樹皮		29.0	22.0	21.0	4.1		E	e	9	25	204
4131	美々8遺跡XX	1997	114	道埋文	V-323-1769	c-67-2-d	3336	近世	アイヌ	0B	筒状樹皮巻	樹皮(カバノキ)	樹皮		41.0	33.0	29.2	15.2		E	e	9	25	204
4132	美々8遺跡XX	1997	114	道埋文	V-323-1770	c-66-18-b	2097	近世	アイヌ	0B	筒状樹皮巻	樹皮(カバノキ)	樹皮	○	43.0	28.0	28.0	20.0	燈火用	A	a	3	12	120
4133	美々8遺跡XX	1997	114	道埋文	V-323-1771	c-66-28-c	15059	近世	アイヌ	0B	帯状樹皮巻	樹皮(カバノキ)	樹皮		63.7	39.0	28.0	11.3	頭部差込式	A	a	3	11	115
4134	美々8遺跡XX	1997	114	道埋文	V-323-1772	c-66-19-a	15081	近世	アイヌ	0B	筒状樹皮巻	樹皮(カバノキ)	樹皮		55.0	37.0	22.0	16.2	燈火用	A	a	3	12	120
4135	美々8遺跡XX	1997	114	道埋文	V-323-1773	c-66-9-b	15289	近世	アイヌ	0B	筒状樹皮巻	樹皮(カバノキ)	樹皮		45.0	31.0	14.0	4.0	燈火用	A	a	3	12	120
4136	美々8遺跡XX	1997	114	道埋文	V-323-1774	c-66-29-a	1264	近世	アイヌ	0B	筒状樹皮巻	樹皮(カバノキ)	樹皮		96.8	47.0	26.5	40.5	燈火用	A	a	3	12	120
4137	美々8遺跡XX	1997	114	道埋文	V-323-1775	c-67-10-b	9866	近世	アイヌ	0B	筒状樹皮巻	樹皮(カバノキ)	樹皮		70.0	46.3	33.0	34.9	燈火用	A	a	3	12	120
4138	美々8遺跡XX	1997	114	道埋文	V-323-1776	c-67-10-b	15309	近世	アイヌ	0B	細帯状樹皮巻	樹皮	樹皮		267.4	165.5	20.0	9.7	釘打込式	A	a	3	11	115
4139	美々8遺跡XX	1997	114	道埋文	V-324-1777	c-66-18-b	2066	近世	アイヌ	0B	編物片				(180.0)	(123.6)	24.0		編紐片。計測値は塊。脆弱なため重量計測不能	A	a	1	1	206
4140	美々8遺跡XX	1997	114	道埋文	V-324-1778	d-66-99-c	2260	近世	アイヌ	0B	縄片				(391.5)	12.5	11.0		2本撚り。S撚り。脆弱なため重量計測不能	A	a	3	11	116
4141	美々8遺跡XX	1997	114	道埋文	V-324-1779	c-66-9-b	454	近世	アイヌ	0B	縄片				(133.0)	180.0	28.0		2本撚り。S撚り。計測値は塊。脆弱なため重量計測不能	A	a	3	11	116
4142	美々8遺跡XX	1997	114	道埋文	V-324-1780	c-66-28-b	14411	近世	アイヌ	0B	縄束片				(205.0)	43.0	12.4		2本撚り。S撚り。2本撚り3本を巻束ねている。計測値は塊。脆弱なため重量計測不能	A	a	3	11	116
4143	美々8遺跡XX	1997	114	道埋文	V-324-1781	c-66-38-b	12633	近世	アイヌ	0B	縄片				(243.8)	21.8	19.9		3本撚り。Z撚り。脆弱なため重量計測不能	A	a	3	11	116
4144	美々8遺跡XX	1997	114	道埋文	V-324-1782	c-67-10-c	14275	近世	アイヌ	0B	縄片				(44.8)	8.6	2.0		3本撚り。S撚り。脆弱なため重量計測不能	A	a	3	11	116
4145	美々8遺跡XX	1997	114	道埋文	V-324-1783	c-67-1-d	12460	近世	アイヌ	0B	縄片				(182.7)	10.8	4.0		3本撚り。S撚り。脆弱なため重量計測不能	A	a	3	11	116
4146	美々8遺跡XX	1997	114	道埋文	V-324-1784	c-67-10-b	12494	近世	アイヌ	0B	縄片				(243.0)	6.6	5.0		2本撚り。S撚り。脆弱なため重量計測不能	A	a	3	11	116
4147	美々8遺跡XX	1997	114	道埋文	V-324-1785	c-67-10-c	8497	近世	アイヌ	0B	縄片				(200.0)	136.0	17.4		3本撚り。S撚り。2本撚り2本を巻束ねている。計測値は塊。脆弱なため重量計測不能	A	a	3	11	116
4148	美々8遺跡XX	1997	114	道埋文	V-324-1786	c-67-00-b	9754	近世	アイヌ	0B	縄片				(109.0)	74.3	32.0		3本撚り。Z撚り。3本撚り2本を巻束ねている。計測値は塊。脆弱なため重量計測不能	A	a	3	11	116
4149	美々8遺跡XX	1997	114	道埋文	V-324-1787	c-67-00-c	9862	近世	アイヌ	0B	縄片				(343.7)	6.5	5.0		2本撚り。S撚り。脆弱なため重量計測不能	A	a	3	11	116
4150	美々8遺跡XX	1997	114	道埋文	V-324-1788	c-66-9-b	5594	近世	アイヌ	0B	縄片				(228.0)	6.0	5.0		2本撚り。S撚り。脆弱なため重量計測不能	A	a	3	11	116
4151	美々8遺跡XX	1997	114	道埋文	V-324-1789	c-66-18-c	2905	近世	アイヌ	0B	紐片				(291.9)	24.3	12.8		撚り紐。紐の幅0.78cm。自然乾燥。計測値は乾燥後の値。脆弱なため重量計測不能	A	a	3	11	117
4152	美々8遺跡XX	1997	114	道埋文	V-324-1790	c-66-19-b	4056	近世	アイヌ	0B	縄片				(181.5)	15.6	11.0		2本撚り。S撚り。2本撚り4本を巻束ねている。脆弱なため重量計測不能	A	a	3	11	116
4153	美々8遺跡XX	1997	114	道埋文	V-324-1791	c-66-8-c	852	近世	アイヌ	0B	屋根材				(230.0)	185.0	17.0		脆弱なため重量計測不能	E	e	9	25	208

第６表　北海道内出土木製品属性一覧表（抜粋）

No.	遺跡名	報告年	報告書番号	調査機関	挿図番号	調査区遺構	遺物番号	時代1	時代2	対応層位	報告書種類名	樹種	木取り	焼痕	長(mm)	幅(mm)	厚(mm)	重量(g)	備考	分類1	分類2	分類3	分類4	分類5
4154	美々8遺跡XX	1997	114	道埋文	V-324-1792	d-66-99-d	2514	近世	アイヌ	0B	樹皮繊維素材片				(171.0)	70.0	3.0		3点接合。脆弱なため重量計測不能	A	a	1	5	35
4155	美々8遺跡XX	1997	114	道埋文	V-324-1793	d-66-99-d	2668	近世	アイヌ	0B	樹皮繊維素材片				(630.0)	84.0	9.0		2点接合。脆弱なため重量計測不能	A	a	1	5	35
4156	美々8遺跡XX	1997	114	道埋文	VI-009-1794	c-67-3-a	16108	近世	アイヌ	0B(クラム)	軸切断品片	オニグルミ	横木		419.0	(299.0)	305.0	(1800.0)	20点中11点接合。保存処理後実測。計測値は保存処理後の値	B	b2	6	21	160
4157	美々8遺跡XX	1997	114	道埋文	VI-010-1795	d-67-93-b	16156	近世	アイヌ	0B(クラム)	軸切断品片	ヤナギ	丸木		461.0	(269.0)	(103.0)	(1313.0)	7点中6点接合。保存処理後実測。計測値は保存処理後の値	B	b2	6	21	160
4158	美々8遺跡XX	1997	114	道埋文	VI-011-1796	c-67-71-b	16085	近世	アイヌ	0B(クラム)	軸切断品片	ハリギリ	横木		(307.0)	(341.5)	(177.0)	(5600.0)	8点中2点接合	B	b2	6	21	160
4159	美々8遺跡XX	1997	114	道埋文	VI-011-1797	c-67-40-a	16505	近世	アイヌ	0B(クラム)	舟舷側板片	カツラ	追柾		(235.0)	(53.0)	(73.0)	(287.1)		B	b2	6	21	161
4160	美々8遺跡XX	1997	114	道埋文	VI-011-1798	d-67-84-d	16574	近世	アイヌ	0B(クラム)	舟部材片	ハリギリ	丸木		(415.0)	(119.0)	83.0	(1723.0)	中央溝付	B	b2	6	21	163
4161	美々8遺跡XX	1997	114	道埋文	VI-012-1799	c-67-3-a	16580	近世	アイヌ	0B(クラム)	舟部材片	ヤナギ	横木		(178.0)	(149.0)	43.0	(453.8)		B	b2	6	21	163
4162	美々8遺跡XX	1997	114	道埋文	VI-012-1800	c-67-72-a	16070	近世	アイヌ	0B(クラム)	舟部材片	ハリギリ	追柾		237.0	(107.0)	(54.0)	(603.0)	大孔付	B	b2	6	21	163
4163	美々8遺跡XX	1997	114	道埋文	VI-013-1801	d-67-84-b	16292	近世	アイヌ	0B(クラム)	舟部材片	ハリギリ	丸木		(322.5)	137.0	68.0	(1328.0)	トコ部？	B	b2	6	21	163
4164	美々8遺跡XX	1997	114	道埋文	VI-014-1802	d-67-84-b	16769	近世	アイヌ	0B(クラム)	舟部材片	ヤナギ	半割		(167.0)	104.5	54.0	(468.6)	凹付	B	b2	6	21	163
4165	美々8遺跡XX	1997	114	道埋文	VI-014-1803	c-67-50-b	16516	近世	アイヌ	0B(クラム)	舟部材片	クリ？	1/4割		(194.0)	99.0	95.5	(985.0)	抉付	B	b2	6	21	163
4166	美々8遺跡XX	1997	114	道埋文	VI-014-1804	d-67-84-b	16573	近世	アイヌ	0B(クラム)	舟部材片	モクレン	半割		(1002.0)	(161.0)	186.0	(4800.0)	帆柱端部受片？	B	b2	6	21	163
4167	美々8遺跡XX	1997	114	道埋文	VI-015-1805	d-67-83-c	16235	近世	アイヌ	0B(クラム)	板綴舟舷側板片	ハリギリ	追柾		(399.5)	(83.0)	28.5	(657.1)	2点接合	B	b2	6	21	161
4168	美々8遺跡XX	1997	114	道埋文	VI-015-1806	d-67-83-b	16339	近世	アイヌ	0B(クラム)	板綴舟舷側板片	モミ	追柾		(341.0)	(99.5)	23.9	(308.0)	2点接合	B	b2	6	21	161
4169	美々8遺跡XX	1997	114	道埋文	VI-015-1807	d-67-93-c	16103	近世	アイヌ	0B(クラム)	板綴舟舷側板片	マツ	追柾		(815.0)	226.0	19.0	(720.0)	13点中4点接合と7点接合と他2点。保存処理後実測。計測値は保存処理後の値	B	b2	6	21	161
4170	美々8遺跡XX	1997	114	道埋文	VI-016-1808	d-67-83-c	16571	近世	アイヌ	0B(クラム)	車櫂受台部片	モミ	股木		717.0	(266.0)	(53.0)	(930.0)	枝利用式	B	b2	6	21	168
4171	美々8遺跡XX	1997	114	道埋文	VI-016-1809	c-67-3-c	16565	近世	アイヌ	0B(クラム)	車櫂受台部片	モミ	股木		616.0	(262.0)	(35.0)	(750.0)	枝利用式	B	b2	6	21	168
4172	美々8遺跡XX	1997	114	道埋文	VI-017-1810	c-67-51-d	16560	近世	アイヌ	0B(クラム)	車櫂受台部片	モミ	股木		656.0	(128.0)	43.0	(630.0)	2点接合。枝利用式	B	b2	6	21	168
4173	美々8遺跡XX	1997	114	道埋文	VI-017-1811	c-67-72-d	16562	近世	アイヌ	0B(クラム)	車櫂受台部片	アスナロ	股木		656.0	(128.0)	43.0	(630.0)	枝利用式	B	b2	6	21	168
4174	美々8遺跡XX	1997	114	道埋文	VI-017-1812	c-67-50-b	16060	近世	アイヌ	0B(クラム)	車櫂受台部片	モミ	股木		(372.0)	(131.0)	33.0	(272.5)	枝利用式	B	b2	6	21	168
4175	美々8遺跡XX	1997	114	道埋文	VI-018-1813	d-67-74-a	16365	近世	アイヌ	0B(クラム)	車櫂受台部片	モミ	股木		(576.0)	199.0	38.0	(693.0)	枝利用式	B	b2	6	21	168
4176	美々8遺跡XX	1997	114	道埋文	VI-018-1814	d-67-64-b	16554	近世	アイヌ	0B(クラム)	車櫂受台部片	モミ	股木		(419.0)	202.5	34.0	(359.3)	枝利用式	B	b2	6	21	168
4177	美々8遺跡XX	1997	114	道埋文	VI-018-1815	d-67-93-b	16155	近世	アイヌ	0B(クラム)	車櫂受台部片	モミ	股木		(477.0)	230.0	30.0	(584.0)	3点中2点接合。枝利用式	B	b2	6	21	168
4178	美々8遺跡XX	1997	114	道埋文	VI-019-1816	c-67-4-c	16180	近世	アイヌ	0B(クラム)	車櫂受台部切断品片	アスナロ	板目	○	693.0	(45.0)	22.0	(397.6)	2点接合。角軸差込式	B	b2	6	21	168
4179	美々8遺跡XX	1997	114	道埋文	VI-019-1817	c-67-4-d	16181	近世	アイヌ	0B(クラム)	車櫂受台部片	キハダ	柾目		(488.0)	54.5	29.0	(484.0)	2点接合。角軸差込式	B	b2	6	21	168
4180	美々8遺跡XX	1997	114	道埋文	VI-019-1818	d-67-83-c	16472	近世	アイヌ	0B(クラム)	車櫂受台部切断品片	モクレン	板目		(228.0)	(30.5)	(52.0)	(236.1)	2点接合。角軸差込式	B	b2	6	21	168
4181	美々8遺跡XX	1997	114	道埋文	VI-019-1819	d-67-83-c	16224	近世	アイヌ	0B(クラム)	車櫂受台部片	ハリギリ	柾目		(412.0)	59.0	27.0	(306.2)	2点接合。角軸差込式	B	b2	6	21	168
4182	美々8遺跡XX	1997	114	道埋文	VI-019-1820	d-67-93-b	16141	近世	アイヌ	0B(クラム)	車櫂受台部片	ハンノキ	板目		(276.0)	82.0	46.0	(625.0)	角軸差込式	B	b2	6	21	168
4183	美々8遺跡XX	1997	114	道埋文	VI-019-1821	d-67-93-c	16093	近世	アイヌ	0B(クラム)	車櫂受台部片	ハンノキ	半割		(316.0)	(81.5)	30.0	(430.8)	2点接合。角軸差込式	B	b2	6	21	168
4184	美々8遺跡XX	1997	114	道埋文	VI-019-1822	c-67-50-c	16038	近世	アイヌ	0B(クラム)	車櫂受台部片	オニグルミ	柾目		(277.0)	44.0	28.0	(188.3)	角軸差込式	B	b2	6	21	168
4185	美々8遺跡XX	1997	114	道埋文	VI-020-1823	c-67-3-c	16074	近世	アイヌ	0B(クラム)	車櫂受台部片	モクレン	柾目		(330.0)	(54.5)	34.0	(411.5)	丸軸差込式	B	b2	6	21	168
4186	美々8遺跡XX	1997	114	道埋文	VI-020-1824	d-67-83-c	16266	近世	アイヌ	0B(クラム)	車櫂受台部片	モクレン	柾目		(332.0)	54.5	34.0	(329.0)		B	b2	6	21	168
4187	美々8遺跡XX	1997	114	道埋文	VI-020-1825	d-67-93-c	16095	近世	アイヌ	0B(クラム)	車櫂受台部片	ハンノキ	半割		(189.0)	(29.0)	(45.0)	(135.0)	2点接合	B	b2	6	21	168
4188	美々8遺跡XX	1997	114	道埋文	VI-020-1826	d-67-93-d	1661	近世	アイヌ	0B(クラム)	車櫂受台部片	ハンノキ	半割		(262.0)	48.0	27.0	(168.2)	2点接合	B	b2	6	21	168
4189	美々8遺跡XX	1997	114	道埋文	VI-020-1827	d-67-54-c	16432	近世	アイヌ	0B(クラム)	車櫂受台部片	モミ	柾目		(229.5)	(41.5)	(31.0)	(167.9)	3点接合	B	b2	6	21	168
4190	美々8遺跡XX	1997	114	道埋文	VI-020-1828	d-67-93-b	16154	近世	アイヌ	0B(クラム)	車櫂受台部片	ハリギリ	追柾		(275.0)	(52.0)	(35.5)	(326.0)		B	b2	6	21	168
4191	美々8遺跡XX	1997	114	道埋文	VI-020-1829	d-67-93-b	16174	近世	アイヌ	0B(クラム)	車櫂受台部片	ハンノキ	柾目		(193.0)	(25.0)	(38.0)	(122.1)		B	b2	6	21	168
4192	美々8遺跡XX	1997	114	道埋文	VI-020-1830	d-67-83-a	16322	近世	アイヌ	0B(クラム)	車櫂受台部軸	クワ	柾目		223.0	34.0	21.0	80.2	角軸差込式	B	b2	6	21	169
4193	美々8遺跡XX	1997	114	道埋文	VI-020-1831	c-67-61-d	16007	近世	アイヌ	0B(クラム)	車櫂受台部軸片	コナラ	板目		(104.0)	31.0	20.0	(38.4)	角軸差込式。貫孔1ヵ所	B	b2	6	21	169
4194	美々8遺跡XX	1997	114	道埋文	VI-020-1832	d-67-83-c	16264	近世	アイヌ	0B(クラム)	車櫂受台部片	コナラ	丸木		(296.0)	35.0	24.0	(111.4)	角軸差込式。貫孔1ヵ所	B	b2	6	21	168
4195	美々8遺跡XX	1997	114	道埋文	VI-021-1833	c-67-3-d	16068	近世	アイヌ	0B(クラム)	車櫂受台部軸	モミ楔:モミ	丸木		288.0	34.0	36.5	155.4	2点接合(楔含む)。角軸差込式。楔入	B	b2	6	21	169
4196	美々8遺跡XX	1997	114	道埋文	VI-021-1834	d-67-84-b	16270	近世	アイヌ	0B(クラム)	車櫂受台部軸	クワ	丸木		295.0	36.0	24.5	109.3	角軸差込式。楔入痕あり	B	b2	6	21	169
4197	美々8遺跡XX	1997	114	道埋文	VI-021-1835	d-67-94-a	16205	近世	アイヌ	0B(クラム)	車櫂受台部軸	コナラ	板目		296.0	21.0	20.0	74.2	角軸差込式	B	b2	6	21	169
4198	美々8遺跡XX	1997	114	道埋文	VI-021-1836	c-67-76-d	16788	近世	アイヌ	0B(クラム)	車櫂受台部軸	カエデ	丸木		282.5	24.0	27.0	84.2	丸軸差込式	B	b2	6	21	169
4199	美々8遺跡XX	1997	114	道埋文	VI-021-1837	c-67-71-b	16050	近世	アイヌ	0B(クラム)	車櫂受台部軸	トネリコ	板目		197.0	29.0	22.0	64.6	角軸差込式	B	b2	6	21	169
4200	美々8遺跡XX	1997	114	道埋文	VI-021-1838	d-67-83-b	16783	近世	アイヌ	0B(クラム)	車櫂受台部軸片	カエデ	板柾		(196.5)	21.0	21.0	(57.0)	2点接合(楔含む)。角軸差込式。楔入	B	b2	6	21	169
4201	美々8遺跡XX	1997	114	道埋文	VI-022-1839	d-67-93-b	16160	近世	アイヌ	0B(クラム)	車櫂片	トネリコ	板目		(102.9)	67.0	(49.0)	(850.0)	4点名3点接合4点実測。2孔式。計測値は推定値	B	b2	6	21	166
4202	美々8遺跡XX	1997	114	道埋文	VI-022-1840	d-67-83-a	16289	近世	アイヌ	0B(クラム)	車櫂柄部片	トネリコ	板目		(268.0)	59.0	36.0	(340.2)	孔1ヵ所	B	b2	6	21	166
4203	美々8遺跡XX	1997	114	道埋文	VI-022-1841	c-67-3-d	16374	近世	アイヌ	0B(クラム)	車櫂柄部片	ハンノキ	板目		(321.0)	(76.5)	39.0	(410.3)	孔1ヵ所	B	b2	6	21	166
4204	美々8遺跡XX	1997	114	道埋文	VI-022-1842	c-67-3-d	16762	近世	アイヌ	0B(クラム)	車櫂柄部片	ヤナギ	板目		(359.0)	49.0	36.0	(368.6)	2点接合	B	b2	6	21	166
4205	美々8遺跡XX	1997	114	道埋文	VI-022-1843	d-67-93-c	16126	近世	アイヌ	0B(クラム)	車櫂柄部片	トネリコ	板目		(457.0)	62.5	30.0	(533.6)	3点接合	B	b2	6	21	166
4206	美々8遺跡XX	1997	114	道埋文	VI-022-1844	d-67-83-d	16268	近世	アイヌ	0B(クラム)	車櫂水掻部片	キハダ	追柾		(590.0)	49.0	25.0	(379.5)	2点接合。彫刻付	B	b2	6	21	166
4207	美々8遺跡XX	1997	114	道埋文	VI-022-1845	d-67-84-b	16578	近世	アイヌ	0B(クラム)	車櫂柄部片	キハダ	板目		(485.0)	54.0	37.0	(730.0)		B	b2	6	21	166
4208	美々8遺跡XX	1997	114	道埋文	VI-022-1846	c-67-3-b	16110	近世	アイヌ	0B(クラム)	車櫂水掻部片	トネリコ	柾目		(180.0)	57.5	17.5	(107.8)		B	b2	6	21	166
4209	美々8遺跡XX	1997	114	道埋文	VI-022-1847	c-67-51-d	16526	近世	アイヌ	0B(クラム)	早櫂片	トネリコ	柾目		(657.0)	91.5	32.0	(580.4)	4点中3点接合	B	b2	6	21	166
4210	美々8遺跡XX	1997	114	道埋文	VI-022-1848	c-67-3-d	16077	近世	アイヌ	0B(クラム)	早櫂片	カツラ	板目		(495.0)	(71.5)	28.0	(228.2)		B	b2	6	21	166
4211	美々8遺跡XX	1997	114	道埋文	VI-022-1849	c-67-3-d	16069	近世	アイヌ	0B(クラム)	早櫂肩部片	モクレン	柾目		(345.0)	(68.0)	25.0	(202.3)	2点接合	B	b2	6	21	166
4212	美々8遺跡XX	1997	114	道埋文	VI-022-1850	d-37-93-c	16091	近世	アイヌ	0B(クラム)	早櫂肩部片	トネリコ	板目		(196.0)	(50.5)	28.0	(140.5)		B	b2	6	21	166
4213	美々8遺跡XX	1997	114	道埋文	VI-023-1851	d-67-74-b	16379	近世	アイヌ	0B(クラム)	車櫂水掻部片	モクレン	板目		(394.0)	81.0	(14.5)	(260.1)		B	b2	6	21	166
4214	美々8遺跡XX	1997	114	道埋文	VI-023-1852	d-67-83-b	16405	近世	アイヌ	0B(クラム)	車櫂水掻部片	コナラ	追柾		(260.0)	66.5	11.0	(128.5)		B	b2	6	21	166
4215	美々8遺跡XX	1997	114	道埋文	VI-023-1853	c-67-50-b	16781	近世	アイヌ	0B(クラム)	車櫂水掻部切断品片	モクレン	追柾		146.0	(64.0)	15.0	(72.6)	2点接合	B	b2	6	21	166
4216	美々8遺跡XX	1997	114	道埋文	VI-023-1854	c-66-49-c	19787	近世	アイヌ	0B(クラム)	車櫂水掻部切断品片	モクレン	追柾		(263.0)	37.0	27.0	(196.5)		B	b2	6	21	166
4217	美々8遺跡XX	1997	114	道埋文	VI-023-1855	d-67-93-a	16791	近世	アイヌ	0B(クラム)	舟棹片？	ヤナギ	丸木		(638.0)	36.0	37.0	(626.0)	2点接合	B	b2	6	21	165
4218	美々8遺跡XX	1997	114	道埋文	VI-023-1856	d-67-64-c	16555	近世	アイヌ	0B(クラム)	車櫂柄部片	アサダ	丸木		(1087.0)	(37.0)	28.0	(700.0)	2点接合	B	b2	6	21	166

第６表　北海道内出土木製品属性一覧表（抜粋）

№.	遺跡名	報告年	報告書番号	調査機関	挿図番号	調査区遺構	遺物番号	時代1	時代2	対応層位	報告書種類名	樹種	木取り	焼痕	長(mm)	幅(mm)	厚(mm)	重量(g)	備考	分類1	分類2	分類3	分類4	分類5
4219	美々8遺跡XX	1997	114	道埋文	VI-023-1857	d-67-64-d	16480	近世	アイヌ	0B(ｸﾗﾑ)	あか汲み側板片	ハンノキ	横木		(213.5)	(58.0)	(62.0)	(175.8)		B	b2	6	21	171
4220	美々8遺跡XX	1997	114	道埋文	VI-024-1858	d-67-84-d	16183	近世	アイヌ	0B(ｸﾗﾑ)	回転式離頭銛中柄	アジサイ	半割		425.5	15.0	21.0	68.7	1本式	B	b1	4	14	137
4221	美々8遺跡XX	1997	114	道埋文	VI-024-1859	c-67-3-a	16079	近世	アイヌ	0B(ｸﾗﾑ)	回転式離頭銛中柄	アジサイ	半割		343.0	15.0	16.0	44.0	1本式	B	b1	4	14	137
4222	美々8遺跡XX	1997	114	道埋文	VI-024-1860	d-67-83-c	16267	近世	アイヌ	0B(ｸﾗﾑ)	回転式離頭銛中柄	アジサイ	1/4割		359.0	20.5	15.0	53.8	1本式	B	b1	4	14	137
4223	美々8遺跡XX	1997	114	道埋文	VI-024-1861	d-67-83-c	16220	近世	アイヌ	0B(ｸﾗﾑ)	回転式離頭銛中柄切断品片	アジサイ	1/4割		(203.0)	14.0	9.0	(12.8)	1本式	B	b1	4	14	137
4224	美々8遺跡XX	1997	114	道埋文	VI-024-1862	d-67-83-d	16436	近世	アイヌ	0B(ｸﾗﾑ)	回転式離頭銛中柄	アジサイ	1/4割		228.5	14.5	9.0	16.5	1本式	B	b1	4	14	137
4225	美々8遺跡XX	1997	114	道埋文	VI-024-1863	d-67-84-b	16282	近世	アイヌ	0B(ｸﾗﾑ)	回転式離頭銛中柄	アジサイ	半割		296.0	19.0	15.0	47.2	1本式。短刻付	B	b1	4	14	137
4226	美々8遺跡XX	1997	114	道埋文	VI-025-1864	d-67-93-b	16177	近世	アイヌ	0B(ｸﾗﾑ)	回転式離頭銛中柄片	アジサイ	半割		(169.0)	15.5	10.0	(12.9)	1本式	B	b1	4	14	137
4227	美々8遺跡XX	1997	114	道埋文	VI-025-1865	d-67-84-a	16275	近世	アイヌ	0B(ｸﾗﾑ)	回転式離頭銛中柄片	アジサイ	1/4割		(204.0)	(10.5)	9.0	(8.4)	1本式	B	b1	4	14	137
4228	美々8遺跡XX	1997	114	道埋文	VI-025-1866	c-67-3-a	16067	近世	アイヌ	0B(ｸﾗﾑ)	回転式離頭銛中柄片	アジサイ	1/4割		(289.0)	16.0	11.0	(25.2)	1本式	B	b1	4	14	137
4229	美々8遺跡XX	1997	114	道埋文	VI-025-1867	c-67-50-c	16035	近世	アイヌ	0B(ｸﾗﾑ)	回転式離頭銛中柄片	アジサイ	1/4割		(301.0)	16.5	12.5	(39.1)	1本式	B	b1	4	14	137
4230	美々8遺跡XX	1997	114	道埋文	VI-025-1868	c-67-50-c	16036	近世	アイヌ	0B(ｸﾗﾑ)	回転式離頭銛中柄片	アジサイ	1/4割		(243.0)	16.0	13.0	(31.4)	1本式	B	b1	4	14	137
4231	美々8遺跡XX	1997	114	道埋文	VI-025-1869	d-67-83-c	16409	近世	アイヌ	0B(ｸﾗﾑ)	回転式離頭銛中柄片	アジサイ	1/4割		(183.0)	(15.5)	(13.0)	(20.8)	1本式	B	b1	4	14	137
4232	美々8遺跡XX	1997	114	道埋文	VI-025-1870	d-67-83-c	16222	近世	アイヌ	0B(ｸﾗﾑ)	回転式離頭銛中柄片	アジサイ	半割		(151.0)	14.0	7.0	(8.5)	1本式	B	b1	4	14	137
4233	美々8遺跡XX	1997	114	道埋文	VI-025-1871	d-67-73-a	16481	近世	アイヌ	0B(ｸﾗﾑ)	回転式離頭銛中柄片	アジサイ	半割		(182.0)	17.0	14.0	(25.5)	1本式	B	b1	4	14	137
4234	美々8遺跡XX	1997	114	道埋文	VI-025-1872	c-67-40-d	16780	近世	アイヌ	0B(ｸﾗﾑ)	回転式離頭銛中柄基部片	ウルシ	半割		(150.0)	(21.0)	(12.0)	(18.6)	1本式	B	b1	4	14	137
4235	美々8遺跡XX	1997	114	道埋文	VI-026-1873	d-67-83-a	16310	近世	アイヌ	0B(ｸﾗﾑ)	回転式離頭銛中柄片	アジサイ	半割		(262.5)	23.0	11.0	(30.4)	2本組式	B	b1	4	14	137
4236	美々8遺跡XX	1997	114	道埋文	VI-026-1874	d-67-74-a	16486	近世	アイヌ	0B(ｸﾗﾑ)	回転式離頭銛中柄片	アジサイ	半割		(207.0)	13.0	10.0	(13.8)	2本組式	B	b1	4	14	137
4237	美々8遺跡XX	1997	114	道埋文	VI-026-1875	d-67-83-a	16287	近世	アイヌ	0B(ｸﾗﾑ)	回転式離頭銛中柄	アジサイ	1/4割		372.0	18.0	17.0	57.8	2本組式	B	b1	4	14	137
4238	美々8遺跡XX	1997	114	道埋文	VI-026-1876	c-67-61-d	16030	近世	アイヌ	0B(ｸﾗﾑ)	回転式離頭銛中柄片	アジサイ	1/4割		(192.0)	13.0	10.5	(11.6)	2本組式	B	b1	4	14	137
4239	美々8遺跡XX	1997	114	道埋文	VI-026-1877	c-67-60-b	16048	近世	アイヌ	0B(ｸﾗﾑ)	回転式離頭銛中柄切断品	クワ	1/4割		234.0	19.0	16.0	46.2	2本組式	B	b1	4	14	137
4240	美々8遺跡XX	1997	114	道埋文	VI-026-1878	d-67-84-b	16284	近世	アイヌ	0B(ｸﾗﾑ)	回転式離頭銛中柄基部片	アジサイ	1/4割		(142.0)	(22.0)	(16.0)	(19.7)	2本組式	B	b1	4	14	137
4241	美々8遺跡XX	1997	114	道埋文	VI-026-1879	c-67-4-b	16169	近世	アイヌ	0B(ｸﾗﾑ)	回転式離頭銛中柄基部片	クワ	半割		(151.5)	24.0	14.0	(22.5)	2本組式。短刻列付	B	b1	4	14	137
4242	美々8遺跡XX	1997	114	道埋文	VI-026-1880	c-67-50-b	16510	近世	アイヌ	0B(ｸﾗﾑ)	回転式離頭銛中柄基部片	アジサイ	1/4割		(160.0)	16.0	13.0	(16.1)	2本組式	B	b1	4	14	137
4243	美々8遺跡XX	1997	114	道埋文	VI-026-1881	c-67-4-b	16670	近世	アイヌ	0B(ｸﾗﾑ)	回転式離頭銛中柄基部片	サクラ	1/4割		(132.0)	16.5	16.5	(20.8)	2本組式。短刻付	B	b1	4	14	137
4244	美々8遺跡XX	1997	114	道埋文	VI-027-1882	d-67-93-b	16669	近世	アイヌ	0B(ｸﾗﾑ)	回転式離頭銛指掛部片	アジサイ	丸木		65.0	(31.0)	20.0	(12.6)		B	b1	4	14	141
4245	美々8遺跡XX	1997	114	道埋文	VI-027-1883	c-67-40-d	16625	近世	アイヌ	0B(ｸﾗﾑ)	回転式離頭銛中柄ミニチュア片	アジサイ	板目		(55.5)	8.0	5.5	(1.0)		A	a	3	10	114
4246	美々8遺跡XX	1997	114	道埋文	VI-027-1884	c-67-51-d	16642	近世	アイヌ	0B(ｸﾗﾑ)	回転式離頭銛中柄ミニチュア片	アジサイ	板目		(62.0)	9.5	7.0	(1.8)		A	a	3	10	114
4247	美々8遺跡XX	1997	114	道埋文	VI-027-1885	d-67-84-b	16247	近世	アイヌ	0B(ｸﾗﾑ)	漁突鈎銛台部	アジサイ	板目		170.0	9.5	7.5	6.5	3点接合	B	b1	4	14	140
4248	美々8遺跡XX	1997	114	道埋文	VI-027-1886	d-67-94-b	16207	近世	アイヌ	0B(ｸﾗﾑ)	漁突鈎銛台部	アジサイ	板柾		201.0	15.0	13.5	25.4		B	b1	4	14	140
4249	美々8遺跡XX	1997	114	道埋文	VI-027-1887	d-67-74-b	16395	近世	アイヌ	0B(ｸﾗﾑ)	漁突鈎銛台部未製品片	トネリコ	丸木		(144.5)	24.0	23.0	(53.4)		B	b1	4	14	140
4250	美々8遺跡XX	1997	114	道埋文	VI-027-1888	c-67-84-d	16201	近世	アイヌ	0B(ｸﾗﾑ)	漁突鈎銛台部片	アジサイ	丸木		(301.0)	13.0	12.0	(29.6)		B	b1	4	14	140
4251	美々8遺跡XX	1997	114	道埋文	VI-027-1889	d-67-83-c	16473	近世	アイヌ	0B(ｸﾗﾑ)	漁突鈎銛台部未製品片	アジサイ	丸木		314.0	18.5	16.8	49.7		B	b1	4	14	140
4252	美々8遺跡XX	1997	114	道埋文	VI-027-1890	c-67-3-a	16076	近世	アイヌ	0B(ｸﾗﾑ)	漁突鈎銛台部未製品片	アジサイ	半割		405.0	18.0	12.0	43.2		B	b1	4	14	140
4253	美々8遺跡XX	1997	114	道埋文	VI-028-1891	c-67-3-a,d-67-93-a	16564	近世	アイヌ	0B(ｸﾗﾑ)	漁突鈎銛台部未製品片	コナラ	1/4割		1224.0	38.0	37.0	1020.0	3点接合。イトクバ付	B	b1	4	14	140
4254	美々8遺跡XX	1997	114	道埋文	VI-028-1892	d-67-83-c	16569	近世	アイヌ	0B(ｸﾗﾑ)	漁突鈎銛棹切断品	コナラ	丸木		1024.0	37.0	37.0	800.0	2点接合	B	b1	4	14	139
4255	美々8遺跡XX	1997	114	道埋文	VI-028-1893	d-67-74-a	16556	近世	アイヌ	0B(ｸﾗﾑ)	漁突鈎銛棹片	コナラ	丸木		(678.0)	42.0	43.0	(500.0)		B	b1	4	14	139
4256	美々8遺跡XX	1997	114	道埋文	VI-028-1894	c-67-61-a	16049	近世	アイヌ	0B(ｸﾗﾑ)	回転式離頭銛中柄・漁突鈎銛台／基部片	ヤナギ	丸木		(189.0)	(20.0)	(17.5)	(28.4)		B	b1	4	14	140
4257	美々8遺跡XX	1997	114	道埋文	VI-028-1895	c-67-4-d	16778	近世	アイヌ	0B(ｸﾗﾑ)	漁突鈎銛台基部片	ハシドイ?	丸木		(105.5)	21.5	19.5	(22.7)	2点接合	B	b1	4	14	140
4258	美々8遺跡XX	1997	114	道埋文	VI-028-1896	c-67-51-a	16518	近世	アイヌ	0B(ｸﾗﾑ)	漁突鈎銛台基部切断品片	カエデ	板柾		(107.0)	21.0	21.0	(27.4)		B	b1	4	14	140
4259	美々8遺跡XX	1997	114	道埋文	VI-029-1897	c-67-50-b	16629	近世	アイヌ	0B(ｸﾗﾑ)	矢片	同定不可能	丸木		(47.0)	10.0	10.0	(1.1)	木鏃	B	b1	4	13	123
4260	美々8遺跡XX	1997	114	道埋文	VI-029-1898	d-67-93-a	16084	近世	アイヌ	0B(ｸﾗﾑ)	矢中柄	アジサイ	半割		136.0	11.0	9.0	7.6		B	b1	4	13	126
4261	美々8遺跡XX	1997	114	道埋文	VI-029-1899	d-67-83-c	16777	近世	アイヌ	0B(ｸﾗﾑ)	矢中柄片	キブシ？	1/4割		(132.0)	11.0	11.5	(10.0)	2点接合。短刻付	B	b1	4	13	126
4262	美々8遺跡XX	1997	114	道埋文	VI-029-1900	c-67-51-d	16530	近世	アイヌ	0B(ｸﾗﾑ)	矢中柄片	アジサイ	半割		(95.0)	13.0	11.5	(8.2)		B	b1	4	13	126
4263	美々8遺跡XX	1997	114	道埋文	VI-029-1901	d-67-74-d	16362	近世	アイヌ	0B(ｸﾗﾑ)	矢	アジサイ	半割		114.0	16.5	13.0	15.0	鳥用？	B	b1	4	13	123
4264	美々8遺跡XX	1997	114	道埋文	VI-029-1902	d-67-84-d	16605	近世	アイヌ	0B(ｸﾗﾑ)	矢	ハギ	丸木		105.0	13.0	13.5	10.0	鳥用？イトクバ付	B	b1	4	13	123
4265	美々8遺跡XX	1997	114	道埋文	VI-029-1903	d-67-83-c	16407	近世	アイヌ	0B(ｸﾗﾑ)	矢片	アジサイ	1/4割		(142.0)	14.0	10.0	(9.2)	逆刺付	B	b1	4	13	123
4266	美々8遺跡XX	1997	114	道埋文	VI-029-1904	c-67-43-c	16672	近世	アイヌ	0B(ｸﾗﾑ)	矢	アジサイ	1/4割		151.0	12.0	10.0	9.6	逆刺付	B	b1	4	13	123
4267	美々8遺跡XX	1997	114	道埋文	VI-029-1905	c-67-61-d	16001	近世	アイヌ	0B(ｸﾗﾑ)	矢片	アジサイ	1/4割		(208.0)	10.5	10.0	(13.2)	逆刺付	B	b1	4	13	123
4268	美々8遺跡XX	1997	114	道埋文	VI-029-1906	c-67-3-d	16657	近世	アイヌ	0B(ｸﾗﾑ)	矢柄片	モミ	板柾		(128.0)	8.0	8.0	(5.2)	2点接合(樹皮巻含む)。1907と同一個体？桜樹皮巻付	B	b1	4	13	124
4269	美々8遺跡XX	1997	114	道埋文	VI-029-1907	c-67-40-c	16546	近世	アイヌ	0B(ｸﾗﾑ)	矢柄片	モミ	板柾		(85.0)	7.0	7.0	(2.9)	2点接合(樹皮巻含む)。1906と同一個体？桜樹皮巻付	B	b1	4	13	124
4270	美々8遺跡XX	1997	114	道埋文	VI-029-1908	d-67-93-c	16665	近世	アイヌ	0B(ｸﾗﾑ)	矢筈片	カラマツ？トウヒ？	板柾		(27.0)	9.0	6.5	(1.0)		B	b1	4	13	125
4271	美々8遺跡XX	1997	114	道埋文	VI-029-1909	d-67-93-c	16768	近世	アイヌ	0B(ｸﾗﾑ)	矢筈片	ハシドイ?	丸木		(97.0)	(18.0)	(17.0)	(14.5)	大型	B	b1	4	13	125
4272	美々8遺跡XX	1997	114	道埋文	VI-030-1910	c-67-71-b	16011	近世	アイヌ	0B(ｸﾗﾑ)	弓片	カエデ	1/4割		(449.0)	29.5	28.5	(130.0)	3点接合。隆帯付	B	b1	4	13	121
4273	美々8遺跡XX	1997	114	道埋文	VI-030-1911	d-67-84-b	16655	近世	アイヌ	0B(ｸﾗﾑ)	矢筒翼片？	トネリコ	板目		(161.5)	56.0	26.0	(125.1)		B	b1	4	13	128
4274	美々8遺跡XX	1997	114	道埋文	VI-030-1912	d-67-84-b	16248	近世	アイヌ	0B(ｸﾗﾑ)	矢筒翼片？	ヤナギ	追柾		(170.0)	86.5	17.0	(144.6)	抉付	B	b1	4	13	128
4275	美々8遺跡XX	1997	114	道埋文	VI-031-1913	d-67-74-a	16367	近世	アイヌ	0B(ｸﾗﾑ)	抉付「Y」字状製品	ハシドイ	胶木		502.0	112.0	32.0	304.2	仕掛弓台狭木？	E	e	9	25	198
4276	美々8遺跡XX	1997	114	道埋文	VI-032-1914	d-67-93-c,b	16604	近世	アイヌ	0B(ｸﾗﾑ)	小刀柄	イチイ	柾目		145.0	28.0	14.0	33.0	2点接合。彫刻付	A	a	1	4	27
4277	美々8遺跡XX	1997	114	道埋文	VI-032-1915	c-67-50-b	16551	近世	アイヌ	0B(ｸﾗﾑ)	小刀柄片	ウルシ	1/3割		(159.0)	32.6	18.0	(57.5)	彫刻付	A	a	1	4	27
4278	美々8遺跡XX	1997	114	道埋文	VI-032-1916	d-67-74-a	16484	近世	アイヌ	0B(ｸﾗﾑ)	刀柄片	カエデ目釘:アジサイ	板目		204.0	(42.5)	(26.0)	(124.5)	4点接合(目釘含む)。目釘入孔1か所	A	a	1	4	26
4279	美々8遺跡XX	1997	114	道埋文	VI-032-1917	d-67-74-c	16363	近世	アイヌ	0B(ｸﾗﾑ)	小刀柄	コナラ	丸木		152.0	25.0	16.0	49.6		A	a	1	4	27
4280	美々8遺跡XX	1997	114	道埋文	VI-032-1918	c-67-51-d	16640	近世	アイヌ	0B(ｸﾗﾑ)	山刀柄突起片	ハリギリ	板目		(29.0)	(28.0)	(17.0)	(8.3)		A	a	1	4	26
4281	美々8遺跡XX	1997	114	道埋文	VI-032-1919	c-66-49-b	16545	近世	アイヌ	0B(ｸﾗﾑ)	小刀柄片？	ヤナギ	丸木		(69.0)	23.0	21.6	(19.5)	3点接合(樹皮巻1点含む)。縞帯状樹皮巻(頭部挿入式)付	A	a	1	4	27

第６表　北海道内出土木製品属性一覧表（抜粋）

No.	遺跡名	報告年	報告書番号	調査機関	挿図番号	調査区遺構	遺物番号	時代1	時代2	対応層位	報告書種類名	樹種	木取り	焼痕	長(mm)	幅(mm)	厚(mm)	重量(g)	備考	分類1	分類2	分類3	分類4	分類5
4282	美々8遺跡XX	1997	114	道埋文	VI-032-1920	d-67-63-a	16728	近世	アイヌ	0B(クラム)	小刀柄	モクレン	柾目		112.0	37.0	16.0	29.9		A	a	1	4	27
4283	美々8遺跡XX	1997	114	道埋文	VI-032-1921	d-67-64-d	16723	近世	アイヌ	0B(クラム)	小刀柄	アスナロ	柾目		119.0	34.7	16.0	43.8	紐孔付	A	a	1	4	27
4284	美々8遺跡XX	1997	114	道埋文	VI-033-1922	d-67-83-d	16244	近世	アイヌ	0B(クラム)	小刀柄未製品	モクレン	板目		168.3	43.0	21.0	81.1		A	a	1	4	27
4285	美々8遺跡XX	1997	114	道埋文	VI-033-1923	c-67-51-d	16502	近世	アイヌ	0B(クラム)	山刀鞘片	カエデ	柾目		(65.5)	(55.0)	(8.0)	(16.3)	樹皮紐痕付	A	a	1	4	21
4286	美々8遺跡XX	1997	114	道埋文	VI-033-1924	c-67-60-b	16651	近世	アイヌ	0B(クラム)	山刀鞘片	カエデ	柾目		(65.5)	(41.0)	(10.5)	(15.7)	樹皮紐痕付	A	a	1	4	21
4287	美々8遺跡XX	1997	114	道埋文	VI-033-1925	c-67-50-c	16644	近世	アイヌ	0B(クラム)	山刀鞘	アスナロ	柾目		57.0	26.5	4.5	4.7	樹皮紐痕付	A	a	1	4	21
4288	美々8遺跡XX	1997	114	道埋文	VI-033-1926	c-67-40-a	16613・16779	近世	アイヌ	0B(クラム)	小刀樹皮製鞘	樹皮	樹皮	○	87.0	27.6	21.3	8.0	3点接合(樹皮2枚重ね)	A	a	1	4	20
4289	美々8遺跡XX	1997	114	道埋文	VI-033-1927	d-67-74-a	16366	近世	アイヌ	0B(クラム)	土掘棒切断品	スギ	柾目		319.0	47.0	28.0	277.2		B	b1	4	15	144
4290	美々8遺跡XX	1997	114	道埋文	VI-033-1928	d-67-83-b	16568	近世	アイヌ	0B(クラム)	土掘棒片	サクラ	柾目		(725.0)	54.0	28.0	(600.0)		B	b1	4	15	144
4291	美々8遺跡XX	1997	114	道埋文	VI-034-1929	d-67-74-d	16417	近世	アイヌ	0B(クラム)	縦槌	クワ	股木		276.0	185.0	48.0	528.0	枝利用式	A	a	3	10	106
4292	美々8遺跡XX	1997	114	道埋文	VI-034-1930	d-67-84-b	16296	近世	アイヌ	0B(クラム)	縦槌	ハシドイ	股木	○	216.0	134.0	50.0	347.8	枝利用式	A	a	3	10	106
4293	美々8遺跡XX	1997	114	道埋文	VI-035-1931	c-67-71-b	16051	近世	アイヌ	0B(クラム)	縦槌	ハシドイ?	股木		184.2	144.0	41.5	188.6	枝利用式	A	a	3	10	106
4294	美々8遺跡XX	1997	114	道埋文	VI-035-1932	d-67-73-c	16412	近世	アイヌ	0B(クラム)	縦槌片	ヤナギ	股木		(122.0)	170.0	(52.0)	(493.3)	枝利用式	A	a	3	10	106
4295	美々8遺跡XX	1997	114	道埋文	VI-035-1933	c-67-61-a	16023	近世	アイヌ	0B(クラム)	縦槌片	サクラ	股木		(110.0)	151.4	72.0	(383.7)	枝利用式	A	a	3	10	106
4296	美々8遺跡XX	1997	114	道埋文	VI-035-1934	c-67-71-b	16010	近世	アイヌ	0B(クラム)	縦槌片	サクラ	股木		(69.7)	125.0	42.0	(152.9)	枝利用式	A	a	3	10	106
4297	美々8遺跡XX	1997	114	道埋文	VI-036-1935	c-67-50-c	16489	近世	アイヌ	0B(クラム)	縦槌頭部片	モミ	丸木		(162.7)	60.0	58.8	(382.7)	2点接合(柄片含む)。柄差込式。柄片入。木取り頭部:丸木,柄:丸木	A	a	3	10	106
4298	美々8遺跡XX	1997	114	道埋文	VI-036-1936	d-67-84-d	16231	近世	アイヌ	0B(クラム)	縦槌頭部片	ハシドイ	丸木		(144.5)	66.3	57.0	(262.8)	柄孔式	A	a	3	10	106
4299	美々8遺跡XX	1997	114	道埋文	VI-036-1937	c-67-40-a	16157	近世	アイヌ	0B(クラム)	縦槌頭部片	サクラ柄:クワ	丸木		(110.0)	67.0	58.0	(254.4)	3点接合(柄片2点含む)。柄孔式。柄片入。木取り頭部:丸木,柄:丸木	A	a	3	10	106
4300	美々8遺跡XX	1997	114	道埋文	VI-037-1938	d-67-74-d	16360	近世	アイヌ	0B(クラム)	横槌柄片	コナラ	板柾		(287.0)	32.0	28.0	(128.3)	サケ叩き棒または制裁棒柄片?	A	a	3	10	105
4301	美々8遺跡XX	1997	114	道埋文	VI-037-1939	d-67-83-c	16570	近世	アイヌ	0B(クラム)	鉄斧柄	クワ	柾目	○	713.0	42.0	27.0	510.0	ヨキ	A	a	3	10	102
4302	美々8遺跡XX	1997	114	道埋文	VI-037-1940	c-67-61-d	16088	近世	アイヌ	0B(クラム)	横槌	コナラ	丸木		387.0	81.0	73.0	1197.0	Eタイプ	A	a	3	10	105
4303	美々8遺跡XX	1997	114	道埋文	VI-038-1941	c-67-61-d	16025	近世	アイヌ	0B(クラム)	横槌片	ヤナギ	丸木		(259.0)	72.7	62.0	(618.0)	Eタイプ	A	a	3	10	105
4304	美々8遺跡XX	1997	114	道埋文	VI-038-1942	d-67-74-b	16398	近世	アイヌ	0B(クラム)	横槌片	ハンノキ	半割	○	(194.8)	83.0	45.0	(407.6)	Eタイプ	A	a	3	10	105
4305	美々8遺跡XX	1997	114	道埋文	VI-039-1943	c-67-51-d	16534	近世	アイヌ	0B(クラム)	横槌片	イヌエンジュ	丸木		(233.0)	66.2	49.5	(310.0)	Eタイプ?竪杵?	A	a	3	10	105
4306	美々8遺跡XX	1997	114	道埋文	VI-039-1944	d-67-83-c	16261	近世	アイヌ	0B(クラム)	竪杵片	トネリコ	丸木		(782.0)	70.0	70.0	(2024.0)	3点接合。計測値は推定値	B	b1	4	16	145
4307	美々8遺跡XX	1997	114	道埋文	VI-040-1945	c-67-40-c	16626	近世	アイヌ	0B(クラム)	ヒキリ板片	ニレ	柾目	○	(74.0)	26.0	12.0	(14.0)	ウス6ヵ所	A	a	3	12	118
4308	美々8遺跡XX	1997	114	道埋文	VI-040-1946	c-67-51-d	16787	近世	アイヌ	0B(クラム)	ヒキリ板片	ニレ	柾目	○	(67.0)	(30.5)	(12.0)	(11.1)	ウス6ヵ所	A	a	3	12	118
4309	美々8遺跡XX	1997	114	道埋文	VI-040-1947	c-66-49-c	16621	近世	アイヌ	0B(クラム)	ヒキリ板片	ニレ	柾目	○	(57.0)	(25.0)	7.5	(6.2)	ウス1ヵ所	A	a	3	12	118
4310	美々8遺跡XX	1997	114	道埋文	VI-040-1948	c-67-60-b	16649	近世	アイヌ	0B(クラム)	ヒキリ板片	ニレ	板柾	○	(35.5)	17.0	17.5	(8.0)	ウス1ヵ所	A	a	3	12	118
4311	美々8遺跡XX	1997	114	道埋文	VI-040-1949	d-67-83-a	16692	近世	アイヌ	0B(クラム)	ヒキリ棒片	ニレ	板柾	○	(31.4)	12.7	11.7	(3.0)		A	a	3	12	119
4312	美々8遺跡XX	1997	114	道埋文	VI-040-1950	d-67-83-b	16691	近世	アイヌ	0B(クラム)	鈎状製品片	モミ	柾目		(45.0)	(25.0)	14.0	(7.8)		E	e	9	25	193
4313	美々8遺跡XX	1997	114	道埋文	VI-040-1951	c-67-3-b	16664	近世	アイヌ	0B(クラム)	鈎状製品片	ハシドイ?	股木		(134.0)	43.0	20.0	(42.6)	炉鈎?	E	e	9	25	193
4314	美々8遺跡XX	1997	114	道埋文	VI-040-1952	c-67-50-b	16553	近世	アイヌ	0B(クラム)	鈎状製品	カエデ	股木		161.0	99.0	50.0	250.6		E	e	9	25	193
4315	美々8遺跡XX	1997	114	道埋文	VI-041-1953	c-67-71-b	16090	近世	アイヌ	0B(クラム)	鈎状製品	アジサイ	股木		374.5	69.0	26.0	96.8	炉鈎?	E	e	9	25	193
4316	美々8遺跡XX	1997	114	道埋文	VI-041-1954	d-67-93-c	16098	近世	アイヌ	0B(クラム)	樋底板版	アスナロ	柾目		(189.0)	(88.0)	21.0	(185.4)		A	a	3	9	87
4317	美々8遺跡XX	1997	114	道埋文	VI-041-1955	c-67-40-a	16540	近世	アイヌ	0B(クラム)	樽栓	アスナロ	板柾		47.5	30.0	30.5	25.8		A	a	3	9	85
4318	美々8遺跡XX	1997	114	道埋文	VI-041-1956	c-67-50-c	16492	近世	アイヌ	0B(クラム)	樽栓	スギ	板柾		87.0	32.0	29.0	39.9		A	a	3	9	85
4319	美々8遺跡XX	1997	114	道埋文	VI-041-1957	c-67-40-a	16616	近世	アイヌ	0B(クラム)	樽栓	スギ	板柾		52.0	30.0	30.0	27.4		A	a	3	9	85
4320	美々8遺跡XX	1997	114	道埋文	VI-041-1958	c-67-40-a	16612	近世	アイヌ	0B(クラム)	樽側板片	スギ	柾目	○	78.0	40.5	11.5	32.0		A	a	3	9	84
4321	美々8遺跡XX	1997	114	道埋文	VI-041-1959	c-67-50-c	16493	近世	アイヌ	0B(クラム)	樽側板片	スギ	柾目		127.5	64.0	13.5	84.3		A	a	3	9	84
4322	美々8遺跡XX	1997	114	道埋文	VI-041-1960	d-67-83-a	16305	近世	アイヌ	0B(クラム)	樽側板片	スギ	柾目		276.5	98.5	12.0	216.5	動物歯痕あり。タガ痕あり。木釘入孔1ヵ所	A	a	3	9	84
4323	美々8遺跡XX	1997	114	道埋文	VI-042-1961	c-57-50-b	16513	近世	アイヌ	0B(クラム)	曲物把手片	アスナロ	柾目		(78.0)	(106.5)	(17.5)	(88.8)		A	a	3	9	68
4324	美々8遺跡XX	1997	114	道埋文	VI-042-1962	c-67-40-a	16538	近世	アイヌ	0B(クラム)	曲物把手片	アスナロ	柾目		(169.5)	(68.0)	(14.0)	(66.0)		A	a	3	9	68
4325	美々8遺跡XX	1997	114	道埋文	VI-042-1963	d-67-73-c	16699	近世	アイヌ	0B(クラム)	曲物側板片	アスナロ	柾目		(54.0)	(39.0)	(11.0)	(2.3)	2点接合(樹皮含む)。樹皮綴りあり	A	a	3	9	71
4326	美々8遺跡XX	1997	114	道埋文	VI-042-1964	d-67-93-a	16662	近世	アイヌ	0B(クラム)	曲物側板片	アスナロ	柾目		(110.0)	34.0	4.0	(10.0)	3点中2点接合3点実測。罫引桧あり。計測値は推定値	A	a	3	9	71
4327	美々8遺跡XX	1997	114	道埋文	VI-042-1965	d-67-83-c	16703	近世	アイヌ	0B(クラム)	曲物側板片	アスナロ	柾目		(71.0)	(17.0)	6.0	(3.6)	2点接合(樹皮含む)。樹皮綴りあり	A	a	3	9	71
4328	美々8遺跡XX	1997	114	道埋文	VI-042-1966	c-67-53-d	16752	近世	アイヌ	0B(クラム)	曲物側板片	スギ	柾目		(141.0)	(63.5)	(5.0)	(24.5)	3点接合。罫引線あり	A	a	3	9	71
4329	美々8遺跡XX	1997	114	道埋文	VI-042-1967	d-67-84-d	16234	近世	アイヌ	0B(クラム)	曲物側板片	アスナロ	柾目		(199.0)	(99.0)	(8.0)	(37.9)	24点中14点接合(樹皮含む)。クレ底。樹皮綴りあり。罫引線あり。木釘孔1ヵ所。保存処理後実測。計測値は保存処理後の値	A	a	3	9	71
4330	美々8遺跡XX	1997	114	道埋文	VI-043-1968	c-67-51-d	16773	近世	アイヌ	0B(クラム)	曲物側板片	アスナロ	柾目		(164.0)	(79.5)	(5.5)	(19.7)	5点中4点接合5点実測(樹皮含む)。両面罫引線あり。樹皮綴りあり。計測値は推定値	A	a	3	9	71
4331	美々8遺跡XX	1997	114	道埋文	VI-043-1969	d-67-93-b	16712	近世	アイヌ	0B(クラム)	曲物側板片	アスナロ	柾目		(2453.0)	115.0	4.0	(414.5)	110点中18点と20点と21点(樹皮含む)接合(図は,内4点と5点と14点)クレ底。罫引線あり。樹皮綴り3ヵ所あり。樹皮綴り3ヵ所あり。木釘孔あり。保存処理後実測	A	a	3	9	71
4332	美々8遺跡XX	1997	114	道埋文	VI-044-1970	d-67-64-a	16378	近世	アイヌ	0B(クラム)	曲物側板片	アスナロ	柾目		(371.0)	(89.5)	3.5	(88.0)	2点接合	A	a	3	9	71
4333	美々8遺跡XX	1997	114	道埋文	VI-044-1971	d-67-83-b	16335	近世	アイヌ	0B(クラム)	曲物底板	アスナロ、木釘:アスナロ	柾目		90.0	82.0	11.0	56.3	クレ底。木釘入孔3ヵ所	A	a	3	9	70
4334	美々8遺跡XX	1997	114	道埋文	VI-044-1972	d-67-84-d	16233	近世	アイヌ	0B(クラム)	曲物底板	アスナロ	柾目		106.0	98.0	9.0	63.2	クレ底。木釘孔3ヵ所	A	a	3	9	70
4335	美々8遺跡XX	1997	114	道埋文	VI-045-1973	d-67-93-b	16145・16147	近世	アイヌ	0B(クラム)	箱物底板片	アスナロ	柾目		315.0	(162.0)	11.0	(221.5)	6点接合。折敷。樹皮綴り3ヵ所,スリットあり。木釘孔6ヵ所	A	a	3	9	74
4336	美々8遺跡XX	1997	114	道埋文	VI-046-1974	d-67-74-a	16774	近世	アイヌ	0B(クラム)	箱物側板片	アスナロ、木釘:針葉樹	柾目		(176.0)	23.5	8.5	(26.0)	木釘孔5ヵ所の内,木釘入4ヵ所	A	a	3	9	75

第６表　北海道内出土木製品属性一覧表（抜粋）

69/101 ページ

No.	遺跡名	報告年	報告書番号	調査機関	挿図番号	調査区遺構	遺物番号	時代1	時代2	対応層位	報告書種類名	樹種	木取り	焼痕	長(mm)	幅(mm)	厚(mm)	重量(g)	備考	分類1	分類2	分類3	分類4	分類5
4337	美々8遺跡XX	1997	114	道埋文	VI-046-1975	c-67-3-c	16114	近世	アイヌ	0B(クラム)	漆塗箱物底板片	アスナロ	柾目	○	250.0	(48.0)	8.5	(90.9)	生漆塗。木釘孔2ヵ所	A	a	3	9	74
4338	美々8遺跡XX	1997	114	道埋文	VI-046-1976	d-67-74-b	16386	近世	アイヌ	0B(クラム)	刳物容器片	ハリギリ	追柾		(112.0)	(80.5)	13.7	(68.4)	底部。補修孔あり	A	a	3	9	91
4339	美々8遺跡XX	1997	114	道埋文	VI-046-1977	d-67-94-a	16772	近世	アイヌ	0B(クラム)	刳物容器片	モクレン	追柾		(150.0)	(81.0)	(10.0)	(69.4)	3点接合。盆状。彫刻付	A	a	3	9	91
4340	美々8遺跡XX	1997	114	道埋文	VI-046-1978	c-67-94-c	16202	近世	アイヌ	0B(クラム)	刳物容器片	ハンノキ	板目		(141.5)	(132.5)	8.0	(73.6)	3点接合。盆状	A	a	3	9	91
4341	美々8遺跡XX	1997	114	道埋文	VI-047-1979	c-67-3-b	16109	近世	アイヌ	0B(クラム)	刳物容器片	ハリギリ	横木		(223.0)	(186.0)	(19.0)	(132.3)	5点接合。盆状。保存処理後実測。計測値は保存処理後の値	A	a	3	9	91
4342	美々8遺跡XX	1997	114	道埋文	VI-047-1980	d-67-64-b	16440	近世	アイヌ	0B(クラム)	刳物容器片	ヤナギ	横木		(210.0)	(172.0)	(32.5)	(196.0)	5点接合。盆状。保存処理後実測。計測値は保存処理後の値	A	a	3	9	91
4343	美々8遺跡XX	1997	114	道埋文	VI-048-1981	d-67-54-d	16587	近世	アイヌ	0B(クラム)	漆塗箱物蓋板片	ヒノキ	柾目		(96.0)	(10.0)	8.0	(9.6)	黒漆地に赤漆塗	A	a	3	9	73
4344	美々8遺跡XX	1997	114	道埋文	VI-048-1982	d-67-83-b	16595	近世	アイヌ	0B(クラム)	漆塗椀片	ブナ	横木		(32.0)	(60.0)	(4.5)	(6.3)	口縁部。内面赤漆塗。	A	a	3	9	95
4345	美々8遺跡XX	1997	114	道埋文	VI-048-1983	d-67-83-a	16593	近世	アイヌ	0B(クラム)	漆塗椀片	ブナ	横木		(29.0)	(112.0)	5.0	(10.0)	3点接合。口縁部。内外面黒漆地に赤漆塗。	A	a	3	9	95
4346	美々8遺跡XX	1997	114	道埋文	VI-048-1984	d-67-74-a	16748	近世	アイヌ	0B(クラム)	漆塗椀片	ブナ	横木		(32.0)	(54.0)	(4.0)	(4.2)	2点接合。胴部。内外面黒漆地に赤漆塗	A	a	3	9	95
4347	美々8遺跡XX	1997	114	道埋文	VI-048-1985	c-67-94-c	16583	近世	アイヌ	0B(クラム)	漆塗椀片	ブナ	横木		(36.0)	(65.0)	6.0	(6.2)	胴部。内外面黒漆地に赤漆塗。外面赤漆で草花文？	A	a	3	9	95
4348	美々8遺跡XX	1997	114	道埋文	VI-048-1986	d-67-74-a	16591・16716	近世	アイヌ	0B(クラム)	漆塗椀片	ブナ	横木		(83.0)	(64.0)	(17.0)	(28.2)	2点接合。底部。内面黒漆地に赤漆塗，外面黒漆塗	A	a	3	9	95
4349	美々8遺跡XX	1997	114	道埋文	VI-048-1987	d-67-74-c	16747	近世	アイヌ	0B(クラム)	漆塗椀片	ブナ	横木		(67.0)	(72.0)	(155.0)	(35.5)	底部。内面赤漆塗，外面黒漆塗	A	a	3	9	95
4350	美々8遺跡XX	1997	114	道埋文	VI-049-1988	d-67-64-b	16588	近世	アイヌ	0B(クラム)	漆塗椀片	トチノキ	横木		135.0	(105.0)	(44.0)	(73.0)	10点接合。内面黒漆地に赤漆塗。外面黒漆塗。破片多数あり	A	a	3	9	95
4351	美々8遺跡XX	1997	114	道埋文	VI-049-1989	c-66-49-b	16609	近世	アイヌ	0B(クラム)	白木浅鉢片	ケヤキ	横木		(222.0)	(108.0)	41.0	(29.7)	11点接合。底面イトクバ付。保存処理後実測。計測値は保存処理後の値	A	a	3	9	92
4352	美々8遺跡XX	1997	114	道埋文	VI-049-1990	d-67-84-d	16184	近世	アイヌ	0B(クラム)	杓子柄？	アジサイ	丸木		463.0	29.0	19.0	51.6	彫刻付	A	a	2	7	50
4353	美々8遺跡XX	1997	114	道埋文	VI-049-1991	d-67-93-c	16125	近世	アイヌ	0B(クラム)	杓子未製品片？	モクレン	横木		(113.0)	(74.0)	(32.0)	(78.5)		A	a	2	7	50
4354	美々8遺跡XX	1997	114	道埋文	VI-050-1992	c-67-3-a	16080	近世	アイヌ	0B(クラム)	箆	アスナロ	柾目		373.0	44.0	6.5	53.7	肩部刻み付	A	a	2	7	45
4355	美々8遺跡XX	1997	114	道埋文	VI-050-1993	d-67-83-a	16288	近世	アイヌ	0B(クラム)	箆片	カツラ	板目		(331.5)	54.2	17.0	(142.6)		A	a	2	7	45
4356	美々8遺跡XX	1997	114	道埋文	VI-050-1994	c-67-50-b	16627	近世	アイヌ	0B(クラム)	箆柄部片	ハリギリ	柾目		(57.0)	50.0	8.0	(11.0)	彫刻付。紐孔1ヵ所	A	a	2	7	45
4357	美々8遺跡XX	1997	114	道埋文	VI-050-1995	c-67-51-d	16522	近世	アイヌ	0B(クラム)	箆	マツ	追柾		246.0	75.0	14.0	165.8	抉付	A	a	2	7	45
4358	美々8遺跡XX	1997	114	道埋文	VI-050-1996	c-67-6-d	16659	近世	アイヌ	0B(クラム)	箆片	ヤナギ	追柾	○	(174.0)	42.0	4.0	(8.0)	12点接合。保存処理後実測。計測値は保存処理後の値	A	a	2	7	45
4359	美々8遺跡XX	1997	114	道埋文	VI-051-1997	d-67-83-a	16334	近世	アイヌ	0B(クラム)	箆片	モクレン	柾目		(164.0)	58.0	8.5	(56.0)	5点接合	A	a	2	7	45
4360	美々8遺跡XX	1997	114	道埋文	VI-051-1998	d-67-84-b	16269	近世	アイヌ	0B(クラム)	箆片	ハリギリ	追柾		(297.5)	34.0	17.5	(71.7)	2点接合。土掘棒？	A	a	2	7	45
4361	美々8遺跡XX	1997	114	道埋文	VI-051-1999	d-67-93-c	16790	近世	アイヌ	0B(クラム)	箆	サクラ	柾目		565.0	44.0	18.0	284.6		A	a	2	7	45
4362	美々8遺跡XX	1997	114	道埋文	VI-052-2000	d-67-73-c	16776	近世	アイヌ	0B(クラム)	箸先片	アスナロ	板柾		(122.0)	8.5	7.0	(5.0)	イトクバ付	A	a	2	6	43
4363	美々8遺跡XX	1997	114	道埋文	VI-052-2001	d-67-83-c	16406	近世	アイヌ	0B(クラム)	両口箸	アスナロ	板柾		208.5	5.5	7.0	5.2	下端部抉付	A	a	2	6	43
4364	美々8遺跡XX	1997	114	道埋文	VI-052-2002	d-67-93-c	16127	近世	アイヌ	0B(クラム)	両口箸	アスナロ	板柾		208.0	7.5	6.0	6.7	2003と一膳？	A	a	2	6	43
4365	美々8遺跡XX	1997	114	道埋文	VI-052-2003	d-67-93-c	16128	近世	アイヌ	0B(クラム)	両口箸	アスナロ	板柾		208.0	6.5	6.5	6.2	2002と一膳？	A	a	2	6	43
4366	美々8遺跡XX	1997	114	道埋文	VI-052-2004	d-67-83-c	16129	近世	アイヌ	0B(クラム)	両口箸	アスナロ	板目		239.0	9.0	5.5	7.6		A	a	2	6	43
4367	美々8遺跡XX	1997	114	道埋文	VI-052-2005	d-67-74-b	16391	近世	アイヌ	0B(クラム)	片口箸	アジサイ	1/4割		398.0	11.0	11.0	25.9		A	a	2	6	43
4368	美々8遺跡XX	1997	114	道埋文	VI-052-2006	d-67-84-a	16291	近世	アイヌ	0B(クラム)	片口箸	アジサイ	板柾		351.0	12.0	11.5	23.0	イトクバ付	A	a	2	6	43
4369	美々8遺跡XX	1997	114	道埋文	VI-052-2007	d-67-51-d	16775	近世	アイヌ	0B(クラム)	片口箸基部片	アジサイ	板柾		(99.5)	10.0	10.0	(8.1)	イトクバ付	A	a	2	6	43
4370	美々8遺跡XX	1997	114	道埋文	VI-052-2008	c-67-50-c	16055	近世	アイヌ	0B(クラム)	三角串	アジサイ	1/4割		369.5	11.0	8.0	21.2		A	a	2	6	44
4371	美々8遺跡XX	1997	114	道埋文	VI-052-2009	d-67-93-c	16107	近世	アイヌ	0B(クラム)	三角串	アジサイ	1/4割		393.0	9.5	8.5	19.5		A	a	2	6	44
4372	美々8遺跡XX	1997	114	道埋文	VI-052-2010	c-67-51-d	16062	近世	アイヌ	0B(クラム)	三角串	アジサイ	1/4割		414.5	9.5	10.0	21.3		A	a	2	6	44
4373	美々8遺跡XX	1997	114	道埋文	VI-053-2011	d-67-64-d	16792	近世	アイヌ	0B(クラム)	三角串	アジサイ	板柾		476.5	110.0	11.0	29.3		A	a	2	6	44
4374	美々8遺跡XX	1997	114	道埋文	VI-053-2012	d-67-84-d	16186	近世	アイヌ	0B(クラム)	角串	アスナロ	板柾		379.0	9.0	8.5	13.8		A	a	2	6	44
4375	美々8遺跡XX	1997	114	道埋文	VI-053-2013	d-67-63-c	16448	近世	アイヌ	0B(クラム)	角串	アスナロ	板柾		291.0	8.5	9.5	14.0		A	a	2	6	44
4376	美々8遺跡XX	1997	114	道埋文	VI-053-2014	d-67-83-c	16214	近世	アイヌ	0B(クラム)	平角串	アスナロ	板目		220.0	19.0	8.0	23.5		A	a	2	6	44
4377	美々8遺跡XX	1997	114	道埋文	VI-053-2015	d-67-74-d	16358	近世	アイヌ	0B(クラム)	平角串	アスナロ	板目		190.0	7.5	4.5	3.6		A	a	2	6	44
4378	美々8遺跡XX	1997	114	道埋文	VI-053-2016	d-67-74-d	16364	近世	アイヌ	0B(クラム)	割串	アスナロ	追柾		243.0	18.0	9.0	25.2		A	a	2	6	44
4379	美々8遺跡XX	1997	114	道埋文	VI-053-2017	c-67-72-a	16656	近世	アイヌ	0B(クラム)	割竹串片	イネ科(ササ)	半割		(48.5)	17.0	6.0	(1.9)		D	d	8	24	184
4380	美々8遺跡XX	1997	114	道埋文	VI-053-2018	d-67-83-d	16683	近世	アイヌ	0B(クラム)	割竹串片	イネ科(ササ)	半割		(86.0)	(12.0)	(6.0)	(2.4)		D	d	8	24	184
4381	美々8遺跡XX	1997	114	道埋文	VI-053-2019	c-67-40-a	16541	近世	アイヌ	0B(クラム)	割竹串片	イネ科(ササ)	半割		(110.0)	16.0	7.0	(5.4)		D	d	8	24	184
4382	美々8遺跡XX	1997	114	道埋文	VI-053-2020	d-67-83-a	16300	近世	アイヌ	0B(クラム)	かんじき輪	アジサイ	板柾		205.0	8.0	7.0	6.9		B	b2	5	18	155
4383	美々8遺跡XX	1997	114	道埋文	VI-053-2021	d-67-83-a	16304	近世	アイヌ	0B(クラム)	かんじき輪	アジサイ	板柾		234.0	9.0	7.0	10.0		B	b2	5	18	155
4384	美々8遺跡XX	1997	114	道埋文	VI-054-2022	c-67-72-c	16019	近世	アイヌ	0B(クラム)	編物糸受木片	モクレン	板目		(229.0)	34.0	17.5	(80.3)	2点接合。側縁刻目列付。糸ずれあり	A	a	1	5	29
4385	美々8遺跡XX	1997	114	道埋文	VI-054-2023	d-67-64-b	16725	近世	アイヌ	0B(クラム)	編具	モクレン	追柾		94.0	45.0	22.0	76.9	網製作具？側縁刻目列付	A	a	1	5	30
4386	美々8遺跡XX	1997	114	道埋文	VI-054-2024	d-67-83-d	16607	近世	アイヌ	0B(クラム)	横櫛片	イスノキ	板目		(49.0)	(48.0)	7.5	(16.0)	挽歯式	A	a	1	2	9
4387	美々8遺跡XX	1997	114	道埋文	VI-054-2025	d-67-84-d	16608	近世	アイヌ	0B(クラム)	横櫛片	イスノキ	板目		85.0	47.0	13.0	(25.0)	挽歯式	A	a	1	2	9
4388	美々8遺跡XX	1997	114	道埋文	VI-054-2026	d-67-64-b	16726	近世	アイヌ	0B(クラム)	横櫛片	イスノキ	板目		(35.0)	(23.0)	(11.0)	(4.6)	挽歯式	A	a	1	2	9
4389	美々8遺跡XX	1997	114	道埋文	VI-054-2027	c-67-50-b	16630	近世	アイヌ	0B(クラム)	横櫛片	イスノキ	板目		(24.0)	(30.0)	(10.0)	(3.1)	挽歯式	A	a	1	2	9
4390	美々8遺跡XX	1997	114	道埋文	VI-054-2028	d-67-64-b	16765	近世	アイヌ	0B(クラム)	横櫛片	イスノキ	板目		(30.0)	(16.0)	(10.0)	(2.9)	挽歯式	A	a	1	2	9
4391	美々8遺跡XX	1997	114	道埋文	VI-055-2029	c-66-49-c	16543	近世	アイヌ	0B(クラム)	花矢片	アジサイ	半割		(102.0)	14.5	13.0	(13.3)	イトクバ付	C	c	7	22	173
4392	美々8遺跡XX	1997	114	道埋文	VI-055-2030	c-67-83-b	16199	近世	アイヌ	0B(クラム)	花矢片	アジサイ	1/4割		(135.0)	12.0	11.0	(9.8)	イトクバ付	C	c	7	22	173
4393	美々8遺跡XX	1997	114	道埋文	VI-055-2031	d-67-73-d	16351	近世	アイヌ	0B(クラム)	花矢片	アジサイ	1/4割		(180.0)	14.0	13.0	(15.2)		C	c	7	22	173
4394	美々8遺跡XX	1997	114	道埋文	VI-055-2032	c-67-51-a	16519	近世	アイヌ	0B(クラム)	棒酒箸片	スギ	板目		(226.0)	12.0	6.0	(11.3)	飾串？線刻付	C	c	7	22	178
4395	美々8遺跡XX	1997	114	道埋文	VI-055-2033	c-67-40-a	16539	近世	アイヌ	0B(クラム)	棒酒箸片	アスナロ	柾目		(288.0)	13.0	5.5	(14.7)	2点接合。飾串？イトクバ付	C	c	7	22	178
4396	美々8遺跡XX	1997	114	道埋文	VI-055-2034	c-67-51-d	16603	近世	アイヌ	0B(クラム)	棒酒箸	スギ	柾目		306.5	20.0	5.0	27.2	イトクバ付	C	c	7	22	178

第６表　北海道内出土木製品属性一覧表（抜粋）

No.	遺跡名	報告年	報告書番号	調査機関	挿図番号	調査区遺構	遺物番号	時代1	時代2	対応層位	報告書種類名	樹種	木取り	焼痕	長(mm)	幅(mm)	厚(mm)	重量(g)	備考	分類1	分類2	分類3	分類4	分類5
4397	美々8遺跡XX	1997	114	道埋文	VI-056-2035	d-67-83-c	16764	近世	アイヌ	0B(クラム)	棒酒箸	アスナロ	板目		266.0	26.0	7.5	38.0		C	c	7	22	178
4398	美々8遺跡XX	1997	114	道埋文	VI-056-2036	c-67-3-b	16111	近世	アイヌ	0B(クラム)	棒酒箸	ハシドイ	追柾		267.0	19.0	9.0	28.5	2点接合	C	c	7	22	178
4399	美々8遺跡XX	1997	114	道埋文	VI-056-2037	c-67-71-b	16089	近世	アイヌ	0B(クラム)	棒酒箸	アスナロ	板目		405.0	36.6	8.6	76.0	抉付	C	c	7	22	178
4400	美々8遺跡XX	1997	114	道埋文	VI-056-2038	d-67-93-c	16666	近世	アイヌ	0B(クラム)	環状製品片	クワ	柾目		(34.0)	(14.0)	(9.5)	(1.9)		E	e	9	26	999
4401	美々8遺跡XX	1997	114	道埋文	VI-056-2039	d-67-93-a	16663	近世	アイヌ	0B(クラム)	環状製品	カエデ	板目		40.0	32.0	15.0	7.6		E	e	9	26	999
4402	美々8遺跡XX	1997	114	道埋文	VI-056-2040	c-67-13-b	16674	近世	アイヌ	0B(クラム)	角抉付板材	カエデ	柾目		50.0	26.5	8.0	6.2		E	e	9	25	198
4403	美々8遺跡XX	1997	114	道埋文	VI-056-2041	c-67-4-b	16168	近世	アイヌ	0B(クラム)	彫刻付有孔板材片	カツラ	板目		(54.5)	(50.0)	(11.0)	(18.4)	側縁刻目付	E	e	9	25	197
4404	美々8遺跡XX	1997	114	道埋文	VI-056-2042	d-67-84-d	16676	近世	アイヌ	0B(クラム)	彫刻付板材片	モクレン	板目		35.0	(39.0)	9.5	(6.8)		E	e	9	25	205
4405	美々8遺跡XX	1997	114	道埋文	VI-057-2043	d-67-83-b	16336	近世	アイヌ	0B(クラム)	軸状製品	ハシドイ?	丸木		193.0	19.0	20.0	44.8		E	e	9	25	195
4406	美々8遺跡XX	1997	114	道埋文	VI-057-2044	d-67-93-a	16120	近世	アイヌ	0B(クラム)	軸状製品	アジサイ	1/4割		182.0	17.0	17.0	33.0		E	e	9	25	195
4407	美々8遺跡XX	1997	114	道埋文	VI-057-2045	d-67-54-b	16427	近世	アイヌ	0B(クラム)	軸状製品	アジサイ	半割		188.0	15.0	12.0	18.7		E	e	9	25	195
4408	美々8遺跡XX	1997	114	道埋文	VI-057-2046	c-67-13-a	16190	近世	アイヌ	0B(クラム)	軸状製品	アジサイ	半割		206.0	23.0	14.0	40.9		E	e	9	25	195
4409	美々8遺跡XX	1997	114	道埋文	VI-057-2047	d-67-83-a	16315	近世	アイヌ	0B(クラム)	軸状製品片	アジサイ	半割		(189.0)	19.0	13.0	(19.8)		E	e	9	25	195
4410	美々8遺跡XX	1997	114	道埋文	VI-057-2048	c-67-72-b	16018	近世	アイヌ	0B(クラム)	太軸状製品	カエデ	丸木		27.3	26.0	24.0	102.8		E	e	9	25	195
4411	美々8遺跡XX	1997	114	道埋文	VI-058-2049	c-67-51-d	16500	近世	アイヌ	0B(クラム)	楔状製品	アスナロ	板目		69.0	20.5	10.0	6.9		A	a	3	10	111
4412	美々8遺跡XX	1997	114	道埋文	VI-058-2050	c-67-51-d	16528	近世	アイヌ	0B(クラム)	楔状製品片	ヤナギ	半割		84.0	(33.0)	16.0	(19.2)		A	a	3	10	111
4413	美々8遺跡XX	1997	114	道埋文	VI-058-2051	d-67-93-c	16129	近世	アイヌ	0B(クラム)	楔状製品	モミ	板目		88.5	20.0	10.0	9.2		A	a	3	10	111
4414	美々8遺跡XX	1997	114	道埋文	VI-058-2052	c-67-53-d	19193	近世	アイヌ	0B(クラム)	楔状製品	アスナロ	板目		99.0	20.5	12.5	15.3		A	a	3	10	111
4415	美々8遺跡XX	1997	114	道埋文	VI-058-2053	d-67-64-b	16724	近世	アイヌ	0B(クラム)	楔状製品	アスナロ	柾目		107.0	45.0	17.5	45.0		A	a	3	10	111
4416	美々8遺跡XX	1997	114	道埋文	VI-058-2054	c-67-51-d	16501	近世	アイヌ	0B(クラム)	楔状製品	カツラ	柾目		130.0	43.0	20.5	51.6		A	a	3	10	111
4417	美々8遺跡XX	1997	114	道埋文	VI-058-2055	d-67-64-b	16443	近世	アイヌ	0B(クラム)	片ピン状製品	アスナロ	板柾		104.5	14.0	13.0	9.8		E	e	9	25	196
4418	美々8遺跡XX	1997	114	道埋文	VI-058-2056	d-67-83-d	16259	近世	アイヌ	0B(クラム)	片ピン状製品片	ガマズミ?ハイノキ?	丸木		(128.5)	14.5	14.0	(15.9)		E	e	9	25	196
4419	美々8遺跡XX	1997	114	道埋文	VI-058-2057	d-67-93-b	16178	近世	アイヌ	0B(クラム)	片ピン状製品	タニウツギ?ハイノキ?キブシ?	半割		121.0	20.0	20.0	28.2		E	e	9	25	196
4420	美々8遺跡XX	1997	114	道埋文	VI-058-2058	d-67-83-a	16316	近世	アイヌ	0B(クラム)	両ピン状製品	アジサイ	半割		91.0	15.5	8.5	6.6		E	e	9	25	196
4421	美々8遺跡XX	1997	114	道埋文	VI-058-2059	d-67-73-c	16700	近世	アイヌ	0B(クラム)	ピン状製品片	アジサイ	半割		(93.0)	13.5	6.5	(3.2)		E	e	9	25	196
4422	美々8遺跡XX	1997	114	道埋文	VI-059-2060	c-67-40-d	16507	近世	アイヌ	0B(クラム)	棒酒箸状製品片	アスナロ	柾目		198.0	(24.0)	7.0	(20.6)		C	c	7	22	178
4423	美々8遺跡XX	1997	114	道埋文	VI-059-2061	d-67-94-b	16208	近世	アイヌ	0B(クラム)	棒酒箸状製品	アスナロ	板目		226.5	20.0	8.0	24.0		C	c	7	22	178
4424	美々8遺跡XX	1997	114	道埋文	VI-059-2062	d-67-84-d	16227	近世	アイヌ	0B(クラム)	棒酒箸状製品片	アスナロ	柾目		(223.0)	20.0	8.0	(22.0)		C	c	7	22	178
4425	美々8遺跡XX	1997	114	道埋文	VI-059-2063	d-67-64-b	16445	近世	アイヌ	0B(クラム)	棒酒箸状製品	アスナロ	追柾		252.0	19.5	12.0	37.3		C	c	7	22	178
4426	美々8遺跡XX	1997	114	道埋文	VI-059-2064	c-67-3-a	16066	近世	アイヌ	0B(クラム)	棒酒箸状製品	アスナロ	柾目		257.0	28.5	10.5	30.7		C	c	7	22	178
4427	美々8遺跡XX	1997	114	道埋文	VI-059-2065	d-67-83-c	16215	近世	アイヌ	0B(クラム)	棒酒箸状製品片	イチイ	柾目		(263.0)	35.5	10.0	(59.8)		C	c	7	22	178
4428	美々8遺跡XX	1997	114	道埋文	VI-060-2066	d-67-64-b	16442	近世	アイヌ	0B(クラム)	棒酒箸状製品片	アスナロ	柾目		(196.5)	24.0	6.5	(18.7)		C	c	7	22	178
4429	美々8遺跡XX	1997	114	道埋文	VI-060-2067	d-67-83-b	16559	近世	アイヌ	0B(クラム)	棒酒箸状製品片	イチイ	追柾		(277.0)	31.0	12.0	(6.0)		C	c	7	22	178
4430	美々8遺跡XX	1997	114	道埋文	VI-060-2068	d-67-74-a	16487	近世	アイヌ	0B(クラム)	棒酒箸状製品	アスナロ	柾目		286.5	38.0	13.0	82.6		C	c	7	22	178
4431	美々8遺跡XX	1997	114	道埋文	VI-060-2069	d-67-84-b	16251	近世	アイヌ	0B(クラム)	棒酒箸状製品素材片	モミ	柾目		(464.0)	260.0	10.0	(82.0)	3点接合	C	c	7	22	178
4432	美々8遺跡XX	1997	114	道埋文	VI-061-2070	d-67-93-b	16158	近世	アイヌ	0B(クラム)	丸材片	コナラ	1/3割	○	(552.0)	37.0	38.0	(439.8)	彫刻付	E	e	9	25	185
4433	美々8遺跡XX	1997	114	道埋文	VI-061-2071	d-67-83-a	16286	近世	アイヌ	0B(クラム)	丸材片	サクラ	板柾		(426.5)	23.0	21.0	(145.2)		E	e	9	25	185
4434	美々8遺跡XX	1997	114	道埋文	VI-061-2072	d-67-64-c	16478	近世	アイヌ	0B(クラム)	丸材切断品片	コナラ	板柾		158.0	(16.0)	(25.5)	(42.0)	イトクパ付	E	e	9	25	185
4435	美々8遺跡XX	1997	114	道埋文	VI-061-2073	d-67-84-b	16258	近世	アイヌ	0B(クラム)	丸材切断品	サクラ	板目		72.5	23.5	17.5	14.5	早櫂歯握部片?	E	e	9	25	185
4436	美々8遺跡XX	1997	114	道埋文	VI-062-2074	d-67-93-c	16566	近世	アイヌ	0B(クラム)	丸木材片	コナラ	丸木		(623.0)	34.0	35.0	(460.0)	縄と共伴。刻目付	E	e	9	25	188
4437	美々8遺跡XX	1997	114	道埋文	VI-062-2075	d-67-93-c	16099	近世	アイヌ	0B(クラム)	丸木材片	ヤナギ	丸木		(421.0)	23.0	23.5	(134.2)	6点接合。面取あり	E	e	9	25	188
4438	美々8遺跡XX	1997	114	道埋文	VI-062-2076	d-67-83-b	16771	近世	アイヌ	0B(クラム)	丸木材片	ハシドイ?	丸木		(267.0)	17.5	15.0	(39.0)	4点接合。短刻列付	E	e	9	25	188
4439	美々8遺跡XX	1997	114	道埋文	VI-063-2077	d-67-94-a	16204	近世	アイヌ	0B(クラム)	両端部抉入部付角材片	アスナロ	追柾		(265.0)	19.5	15.0	(53.8)	イトクパ付	E	e	9	25	198
4440	美々8遺跡XX	1997	114	道埋文	VI-063-2078	d-67-93-b	16104	近世	アイヌ	0B(クラム)	両端部抉入部付角材	モミ	半割		306.0	30.0	15.5	85.0		E	e	9	25	198
4441	美々8遺跡XX	1997	114	道埋文	VI-063-2079	d-67-96-b	16727	近世	アイヌ	0B(クラム)	端部抉入部付丸木材片	ヤナギ	丸木		(86.5)	16.0	16.0	(10.7)	イトクパ付	E	e	9	25	198
4442	美々8遺跡XX	1997	114	道埋文	VI-063-2080	d-67-84-d	16756	近世	アイヌ	0B(クラム)	端部抉入部付角材片	トネリコ	丸木		(61.0)	27.0	30.0	(18.8)		E	e	9	25	198
4443	美々8遺跡XX	1997	114	道埋文	VI-063-2081	c-67-73-a	16673	近世	アイヌ	0B(クラム)	端部抉入部付丸木材片	コナラ	丸木		(122.5)	(37.5)	(38.0)	(99.2)		E	e	9	25	198
4444	美々8遺跡XX	1997	114	道埋文	VI-063-2082	d-67-83-a	16793	近世	アイヌ	0B(クラム)	端部抉付丸木材切断品	トネリコ	丸木		388.0	20.0	19.0	96.5		E	e	9	25	198
4445	美々8遺跡XX	1997	114	道埋文	VI-063-2083	d-67-73-c	16410	近世	アイヌ	0B(クラム)	端部抉付角材片	モミ	丸木		377.0	45.5	19.0	(470.6)	建材	E	e	9	25	198
4446	美々8遺跡XX	1997	114	道埋文	VI-063-2084	d-67-84-d	16185	近世	アイヌ	0B(クラム)	端部抉入部付角材片	ハシドイ	丸木		(358.0)	35.0	34.5	(157.2)		E	e	9	25	198
4447	美々8遺跡XX	1997	114	道埋文	VI-064-2085	d-67-84-b	16249	近世	アイヌ	0B(クラム)	端部有孔丸木材片	カエデ	丸木		(147.0)	21.5	21.5	(45.5)		E	e	9	25	197
4448	美々8遺跡XX	1997	114	道埋文	VI-064-2086	d-67-74-b	16557	近世	アイヌ	0B(クラム)	端部有孔丸木材	モミ	丸木		660.0	50.0	45.0	930.0	2点接合建材	E	e	9	25	197
4449	美々8遺跡XX	1997	114	道埋文	VI-064-2087	d-67-93-c	16563	近世	アイヌ	0B(クラム)	端部抉入部付有孔丸木材片	モクレン	丸木		(810.0)	68.0	64.0	(1660.0)	建材	E	e	9	25	198
4450	美々8遺跡XX	1997	114	道埋文	VI-064-2088	d-67-74-a	16485	近世	アイヌ	0B(クラム)	端部有孔丸木材片	モミ	丸木	○	(259.0)	47.0	47.0	(346.0)	建材。溝付	E	e	9	25	197
4451	美々8遺跡XX	1997	114	道埋文	VI-064-2089	d-67-93-c	16100	近世	アイヌ	0B(クラム)	両端部有孔丸木材片	ハリギリ	丸木		(210.0)	56.5	64.0	(466.1)	建材	E	e	9	25	197
4452	美々8遺跡XX	1997	114	道埋文	VI-065-2090	d-67-93-c	16105・16789	近世	アイヌ	0B(クラム)	端部抉・枘先付有孔丸木材片	モミ	丸木		673.0	60.0	56.0	(1465.0)	2点接合。建材	E	e	9	25	197
4453	美々8遺跡XX	1997	114	道埋文	VI-065-2091	d-67-74-d	16414	近世	アイヌ	0B(クラム)	両端部有孔角材片	モクレン	板目		(494.0)	50.0	44.0	(708.0)	建材	E	e	9	25	197
4454	美々8遺跡XX	1997	114	道埋文	VI-065-2092	d-67-83-c	16237	近世	アイヌ	0B(クラム)	有孔角材片	カエデ貫:リンゴ?	柾目		(63.5)	24.5	16.5	(20.0)	2点接合(貫含む)。貫入孔1ヵ所	E	e	9	25	197
4455	美々8遺跡XX	1997	114	道埋文	VI-066-2093	d-67-54-c	16786	近世	アイヌ	0B(クラム)	枘先付角材片	モミ	丸木		(276.0)	(57.5)	(48.0)	(412.5)	建材	E	e	9	25	199
4456	美々8遺跡XX	1997	114	道埋文	VI-066-2094	d-67-84-b	16293	近世	アイヌ	0B(クラム)	枘先付有孔丸木材片	モミ	丸木		(574.0)	59.5	60.0	(1075.0)	6点中2点接合2点実測。建材	E	e	9	25	197
4457	美々8遺跡XX	1997	114	道埋文	VI-067-2095	d-67-64-b	16785	近世	アイヌ	0B(クラム)	枘孔付角材片	トネリコ	丸木		(90.2)	45.5	40.0	(87.9)	建材	E	e	9	25	199
4458	美々8遺跡XX	1997	114	道埋文	VI-067-2096	d-67-84-b	16271	近世	アイヌ	0B(クラム)	有溝角材片	トネリコ	半割		(390.0)	32.5	24.0	(152.5)	2点接合	E	e	9	25	189
4459	美々8遺跡XX	1997	114	道埋文	VI-067-2097	d-67-84-b	16294	近世	アイヌ	0B(クラム)	角杭状製品	アジサイ	半割		483.0	35.0	36.8	325.5		E	e	9	25	186
4460	美々8遺跡XX	1997	114	道埋文	VI-067-2098	c-67-60-b	16770	近世	アイヌ	0B(クラム)	丸杭状製品	トネリコ	1/3割	○	192.0	56.5	50.0	292.2	3点接合	E	e	9	25	185

第６表　北海道内出土木製品属性一覧表（抜粋）

№.	遺跡名	報告年	報告書番号	調査機関	挿図番号	調査区遺構	遺物番号	時代1	時代2	対応層位	報告書種類名	樹種	木取り	焼痕	長(mm)	幅(mm)	厚(mm)	重量(g)	備考	分類1	分類2	分類3	分類4	分類5
4461	美々8遺跡XX	1997	114	道埋文	VI-068-2099	d-67-94-a	16784	近世	アイヌ	0B(クラム)	有孔板材片	キハダ	追柾		(69.5)	(55.0)	16.0	(33.1)	罫引線あり	E	e	9	25	197
4462	美々8遺跡XX	1997	114	道埋文	VI-068-2100	c-67-40-a	16610	近世	アイヌ	0B(クラム)	有孔板材片	モクレン	柾目		(85.5)	(61.5)	(21.0)	(44.2)		E	e	9	25	197
4463	美々8遺跡XX	1997	114	道埋文	VI-068-2101	c-67-53-a	16192	近世	アイヌ	0B(クラム)	有孔厚板材片	スギ	追柾		(202.5)	(93.0)	24.5	(295.8)		E	e	9	25	197
4464	美々8遺跡XX	1997	114	道埋文	VI-068-2102	c-67-61-d	16028	近世	アイヌ	0B(クラム)	有孔細板材片	トネリコ	板目		(182.0)	24.5	13.0	(41.2)		E	e	9	25	197
4465	美々8遺跡XX	1997	114	道埋文	VI-068-2103	c-67-40-a	16542	近世	アイヌ	0B(クラム)	有孔板材片	ハリギリ	追柾		(303.5)	(99.0)	(19.5)	(291.4)		E	e	9	25	197
4466	美々8遺跡XX	1997	114	道埋文	VI-069-2104	d-67-74-b	16393	近世	アイヌ	0B(クラム)	有孔厚板材片	ハリギリ	追柾		189.5	304.0	22.0	(456.9)	4点接合。保存処理後実測。計測値は保存処理後の値	E	e	9	25	197
4467	美々8遺跡XX	1997	114	道埋文	VI-069-2105	d-67-73-b	16482	近世	アイヌ	0B(クラム)	厚板材片	ハリギリ	板目		(242.0)	243.0	28.0	(467.7)	4点接合。保存処理後実測。計測値は保存処理後の値	E	e	9	25	190
4468	美々8遺跡XX	1997	114	道埋文	VI-070-2106	c-67-50-c,c-67-51-d	16043・16525	近世	アイヌ	0B(クラム)	割板材片	トウヒ	板目		(524.0)	58.5	22.0	(300.8)	3点接合	E	e	9	25	190
4469	美々8遺跡XX	1997	114	道埋文	VI-070-2107	c-67-61-d	16561	近世	アイヌ	0B(クラム)	厚板材片	コナラ	柾目		556.0	(195.0)	40.0	(130.0)		E	e	9	25	190
4470	美々8遺跡XX	1997	114	道埋文	VI-071-2108	d-67-93-b	16166	近世	アイヌ	0B(クラム)	厚板材片	カツラ	追柾		335.0	(216.0)	31.0	(1170.0)	3点接合	E	e	9	25	190
4471	美々8遺跡XX	1997	114	道埋文	VI-072-2109	c-67-3-a	16075	近世	アイヌ	0B(クラム)	厚板材	トネリコ	追柾		327.0	207.0	26.0	1003.0		E	e	9	25	190
4472	美々8遺跡XX	1997	114	道埋文	VI-072-2110	d-67-83-a	16329	近世	アイヌ	0B(クラム)	厚板材片	マツ	追柾		(166.0)	(81.0)	31.0	(322.8)	2111と同一個体。刃物痕多数あり	E	e	9	25	190
4473	美々8遺跡XX	1997	114	道埋文	VI-072-2111	d-67-83-a,b	16326・16340	近世	アイヌ	0B(クラム)	厚板材片	マツ	追柾		(162.0)	(121.0)	30.0	(348.1)	2点接合。2110と同一個体。刃物痕多数あり	E	e	9	25	190
4474	美々8遺跡XX	1997	114	道埋文	VI-073-2112	c-67-3-a	16071	近世	アイヌ	0B(クラム)	細板材片	モクレン	柾目		(505.0)	53.0	21.0	(321.0)	2点接合	E	e	9	25	190
4475	美々8遺跡XX	1997	114	道埋文	VI-073-2113	d-67-84-a	16277	近世	アイヌ	0B(クラム)	細板材切断片	ハンノキ	丸木		(251.5)	(47.0)	27.0	(16831.0)		E	e	9	25	190
4476	美々8遺跡XX	1997	114	道埋文	VI-073-2114	d-67-93-c	16130	近世	アイヌ	0B(クラム)	角材	トネリコ	柾目		81.5	26.0	20.0	35.9		E	e	9	25	189
4477	美々8遺跡XX	1997	114	道埋文	VI-073-2115	d-67-94-d	16187	近世	アイヌ	0B(クラム)	厚板材片	ハコヤナギ	板目		(715.0)	(126.0)	(34.0)	(650.0)	16点接合。保存処理後実測。計測値は保存処理後の値	E	e	9	25	190
4478	美々8遺跡XX	1997	114	道埋文	VI-074-2116	d-67-83-a	16309	近世	アイヌ	0B(クラム)	受部付柱材	カエデ	脱木		437.5	124.0	74.0	2750.0	2点接合。柱頭「Y」字状	A	a	3	8	53
4479	美々8遺跡XX	1997	114	道埋文	VI-074-2117	c-67-3-d	16760	近世	アイヌ	0B(クラム)	桁・梁材	コナラ	丸木		1405.0	64.0	65.0	(3700.0)		A	a	3	8	55
4480	美々8遺跡XX	1997	114	道埋文	VI-074-2118	c-67-3-d	16758	近世	アイヌ	0B(クラム)	受部付柱材片	コナラ	脱木		(1383.0)	86.0	58.0	(3150.0)	柱頭「Y」字状	A	a	3	8	53
4481	美々8遺跡XX	1997	114	道埋文	VI-075-2119	c-66-49-c	16620	近世	アイヌ	0B(クラム)	細帯状樹皮巻	樹皮	樹皮		9.0	27.0	24.0	1.4	頭部差込式	A	a	3	11	115
4482	美々8遺跡XX	1997	114	道埋文	VI-075-2120	d-67-83-d	16682	近世	アイヌ	0B(クラム)	細帯状樹皮巻	樹皮	樹皮		(10.0)	24.0	24.0	(3.4)	頭部差込式。丸材残存	A	a	3	11	115
4483	美々8遺跡XX	1997	114	道埋文	VI-075-2121	c-67-50-b	16631	近世	アイヌ	0B(クラム)	帯状樹皮巻	樹皮	樹皮		18.0	49.0	20.0	2.6	頭部差込式	A	a	3	11	115
4484	美々8遺跡XX	1997	114	道埋文	VI-075-2122	d-67-64-c	16447	近世	アイヌ	0B(クラム)	帯状樹皮巻	樹皮(カバノキ)	樹皮		4.9	37.0	35.0	14.6		E	e	9	25	204
4485	美々8遺跡XX	1997	114	道埋文	VI-075-2123	c-67-50-c	16490	近世	アイヌ	0B(クラム)	樹皮板材片	樹皮	樹皮		(242.0)	92.0	19.0	(331.6)		E	e	9	25	190
4486	美々8遺跡XX	1997	114	道埋文	VI-075-2124	d-67-74-d	16415	近世	アイヌ	0B(クラム)	樹皮板材片	樹皮	樹皮		(372.5)	69.0	30.0	(420.4)		E	e	9	25	190
4487	美々8遺跡XX	1997	114	道埋文	VII-002-2131	d-67-91-a	8276	近世	アイヌ	IB1	桁・梁材	サクラ	丸木		1458.0	49.5	50.0	2370.0	建材集中1。ⅠB－1	A	a	3	8	55
4488	美々8遺跡XX	1997	114	道埋文	VII-002-2132	c-66-18-d	15519	近世	アイヌ	IB1	両口箸	アスナロ	板目		226.0	7.0	8.0	7.4	炭化物集中22。ⅠB－1	A	a	2	6	43
4489	美々8遺跡XX	1997	114	道埋文	VII-002-2133	c-66-17-c,28-a.b,18-a.b.c.d.	15567	近世	アイヌ	IB1	端部抉付細角材片	アスナロ	板目		(38.0)	9.0	5.0	(0.6)	自然乾燥。計測値は乾燥後の値。炭化物集中22。ⅠB－1	E	e	9	25	198
4490	美々8遺跡XX	1997	114	道埋文	VII-002-2134	c-66-18-d	15514	近世	アイヌ	IB1	平角串	アスナロ	柾目	○	164.0	10.0	7.0	5.4	炭化物集中22。ⅠB－1	A	a	2	6	44
4491	美々8遺跡XX	1997	114	道埋文	VII-002-2135	c-66-18-d	15173	近世	アイヌ	IB1	有孔板材	アスナロ	板目		86.0	50.0	15.0	54.9	溝付孔2ヵ所。炭化物集中22。ⅠB－1	E	e	9	25	197
4492	美々8遺跡XX	1997	114	道埋文	VII-002-2136	c-66-18-d	15508	近世	アイヌ	IB1	細帯状樹皮巻	樹皮	樹皮		42.0	38.0	18.0	6.5	結束式。炭化物集中22。ⅠB－1	A	a	3	11	115
4493	美々8遺跡XX	1997	114	道埋文	VII-003-2137	c-66-9-b,c	6276	擦文～中世	擦文後～中世	IB2	板綴舟舷側板片	キハダ	追柾		(495.0)	131.0	19.0	(226.4)	19点接合(樹皮紐2点含む)。樹皮紐付。保存処理後実測。計測値は保存処理後の値。ⅠB-2	B	b2	6	21	161
4494	美々8遺跡XX	1997	114	道埋文	VII-003-2138	c-66-18-c,c-66-28-b	15178	近世	アイヌ	IB1	車櫂受台部片	サクラ	柾目	○	(126.0)	30.0	19.0	(40.4)	ベルト出土。ⅠB-1	B	b2	6	21	168
4495	美々8遺跡XX	1997	114	道埋文	VII-003-2139	d-67-92-b	9133	近世	アイヌ	IB1	車櫂受台部片	モクレン	柾目		(283.0)	(52.0)	28.5	(244.5)	丸軸差込式。ⅠB-1	B	b2	6	21	168
4496	美々8遺跡XX	1997	114	道埋文	VII-004-2140	c-66-9-c	15503	擦文	擦文前～中期	IB3	車櫂受台部軸	コナラ	柾目		152.0	17.5	18.5	26.0	丸軸差込式。ⅠB-3	B	b2	6	21	169
4497	美々8遺跡XX	1997	114	道埋文	VII-004-2141	c-66-9-b	15502	擦文	擦文前～中期	IB3	車櫂受台部軸片	カエデ	板目		(134.0)	25.5	27.0	(57.0)	丸軸差込式。ⅠB-3	B	b2	6	21	169
4498	美々8遺跡XX	1997	114	道埋文	VII-004-2142	c-66-9-a	15504	擦文	擦文前～中期	IB3	車櫂受台部軸片	トネリコ	柾目		(227.0)	25.5	18.0	(63.0)	角軸差込式。ⅠB-3下部	B	b2	6	21	169
4499	美々8遺跡XX	1997	114	道埋文	VII-004-2143	c-66-9-b	15501	擦文	擦文前～中期	IB3	車櫂受台部軸片	カエデ	柾目		(162.0)	18.0	18.0	(32.0)	ⅠB-3	B	b2	6	21	169
4500	美々8遺跡XX	1997	114	道埋文	VII-004-2144	c-66-19-c	7306	近世	アイヌ	IB1	車櫂水掻部片	ハンノキ	板目		(251.0)	44.5	22.5	(130.4)	ⅠB-1	B	b2	6	21	166
4501	美々8遺跡XX	1997	114	道埋文	VII-004-2145	d-67-92-b	9149	近世	アイヌ	IB1	あか汲み側板片	モクレン	横木		(153.5)	(48.0)	(20.5)	(47.9)	ⅠB-1	B	b2	6	21	171
4502	美々8遺跡XX	1997	114	道埋文	VII-004-2146	d-66-99-c	15523	近世	アイヌ	IB1	あか汲み片	カツラ	横木		(193.0)	(69.0)	(54.0)	(130.2)	ⅠB-1	B	b2	6	21	171
4503	美々8遺跡XX	1997	114	道埋文	VII-005-2147	c-67-52-d	15536	近世	アイヌ	IB1	回転式離頭銛中柄片	アジサイ	半割		(209.0)	21.0	16.0	(36.4)	一本式。階段状刻目列付。ⅠB-1	B	b1	4	14	137
4504	美々8遺跡XX	1997	114	道埋文	VII-005-2148	d-67-91-d	8059	近世	アイヌ	IB1	回転式離頭銛中柄切断品	アジサイ	1/4割		165.0	15.0	12.0	18.1	2本組式。ⅠB-1	B	b1	4	14	137
4505	美々8遺跡XX	1997	114	道埋文	VII-005-2149	c-67-40-c	15213	近世	アイヌ	IB1	漁突鉤銛台部	アジサイ	板目		202.0	15.5	11.0	18.1	ⅠB-1	B	b1	4	14	140
4506	美々8遺跡XX	1997	114	道埋文	VII-005-2150	c-66-9-d	15163	近世	アイヌ	IB1	漁突鉤銛台部片	カエデ	板柾		(171.5)	18.0	17.0	(26.0)	ⅠB-1	B	b1	4	14	140
4507	美々8遺跡XX	1997	114	道埋文	VII-005-2151	c-66-38-a	14649	近世	アイヌ	IB1	漁突鉤銛台部未製品片	アジサイ	丸木		(565.0)	35.0	30.5	(278.0)	ⅠB-1	B	b1	4	14	140
4508	美々8遺跡XX	1997	114	道埋文	VII-005-2152	d-67-92-d	15228	近世	アイヌ	IB1	矢中柄	アジサイ	半割		156.5	13.0	9.0	10.2	ⅠB-1	B	b1	4	13	126
4509	美々8遺跡XX	1997	114	道埋文	VII-005-2153	d-67-92-d	15512	近世	アイヌ	IB1	矢片	クワ	板目		(70.0)	17.0	14.0	(10.0)	鳥用？。ⅠB-1	B	b1	4	13	123
4510	美々8遺跡XX	1997	114	道埋文	VII-005-2154	c-66-9-b	15565	近世	アイヌ	IB1	矢筈片	ハンノキ	柾目		(60.3)	23.0	16.0	(13.6)	2点接合。大型。ⅠB-1	B	b1	4	13	125
4511	美々8遺跡XX	1997	114	道埋文	VII-005-2155	c-66-18-d	15175	近世	アイヌ	IB1	山刀鞘帯執部片	カエデ	柾目		(27.0)	(25.0)	14.5	(5.0)	ⅠB-1	A	a	1	4	22
4512	美々8遺跡XX	1997	114	道埋文	VII-006-2156	c-67-00-b	9377	近世	アイヌ	IB1	土掘棒片	カバノキ	追柾		(547.0)	(46.0)	31.0	(355.0)	2点接合。ⅠB-1	B	b1	4	15	144
4513	美々8遺跡XX	1997	114	道埋文	VII-006-2157	c-66-8-b,c-66-9-a.d	4301	近世	アイヌ	IB1	鉄斧柄	ハシドイ	脱木		411.0	107.0	35.0	298.0	袋状手斧。ⅠB-1	A	a	3	10	102
4514	美々8遺跡XX	1997	114	道埋文	VII-007-2158	d-67-81-c,d-67-82-d	10101	近世	アイヌ	IB1	横槌	オニグルミ	丸木		482.0	26.5	47.0	563.3	4点接合。Gタイプ。サケ叩き棒？ⅠB-1	A	a	3	10	105
4515	美々8遺跡XX	1997	114	道埋文	VII-007-2159	c-66-48-a	14672	近世	アイヌ	IB1	横槌片	トネリコ	丸木		(247.0)	42.5	47.0	(247.1)	Eタイプ。竪杵？ⅠB-1	A	a	3	10	105
4516	美々8遺跡XX	1997	114	道埋文	VII-007-2160	d-67-92-b	15507	近世	アイヌ	IB1	縦槌片	オニグルミ	丸木		(414.0)	61.0	49.0	(422.0)	2点接合。ⅠB-1	A	a	3	10	106
4517	美々8遺跡XX	1997	114	道埋文	VII-008-2161	d-66-99-d	15533	近世	アイヌ	IB1	ヒキリ板片	アスナロ	柾目	○	(124.0)	30.5	21.0	(43.2)	ウス1ヵ所。ⅠB-1	A	a	3	12	118
4518	美々8遺跡XX	1997	114	道埋文	VII-008-2162	c-66-27-b	15556	近世	アイヌ	IB1	ヒキリ板片	スギ	柾目	○	(64.0)	(25.0)	(8.5)	(5.6)	ウス2ヵ所。ⅠB-1	A	a	3	12	118
4519	美々8遺跡XX	1997	114	道埋文	VII-008-2163	c-66-8-c	15531	近世	アイヌ	IB1	ヒキリ棒	アスナロ	板柾	○	73.5	13.0	11.0	7.6	ソケット式。ⅠB-1	A	a	3	12	119
4520	美々8遺跡XX	1997	114	道埋文	VII-008-2164	c-66-9-a	4297	近世	アイヌ	IB1	ヒキリ棒	スギ	板柾	○	152.0	12.0	13.0	15.7	ⅠB-1	A	a	3	12	119

第６表　北海道内出土木製品属性一覧表（抜粋）

No.	遺跡名	報告年	報告書番号	調査機関	挿図番号	調査区遺構	遺物番号	時代1	時代2	対応層位	報告書種類名	樹種	木取り	焼痕	長(mm)	幅(mm)	厚(mm)	重量(g)	備考	分類1	分類2	分類3	分類4	分類5
4521	美々8遺跡XX	1997	114	道理文	VII-008-2165	c-66-28-a	15564	擦文～中世	擦文後～中世	IB2	ヒキリ板片	アスナロ	板柾	○	(195.0)	20.0	19.0	(36.0)	2点接合。ⅠB-2	A	a	3	12	118
4522	美々8遺跡XX	1997	114	道理文	VII-008-2166	d-66-99-d	5407	擦文～中世	擦文後～中世	IB2	炉鉤	クリ	股木		297.0	84.0	38.0	177.8	2点接合。ⅠB-2	A	a	3	9	100
4523	美々8遺跡XX	1997	114	道理文	VII-008-2167	c-67-51-b	13693	近世	アイヌ	IB1	炉鉤片	ハリギリ	追柾	○	(108.3)	61.0	18.5	(22.1)	保存処理後実測。計測値は保存処理後の値。ⅠB-1	A	a	3	9	100
4524	美々8遺跡XX	1997	114	道理文	VII-009-2168	c-67-1-a	15530	近世	アイヌ	IB1	樽蓋板切断品片	スギ	追柾	○	(39.0)	33.0	22.0	(26.0)	焼印付。ⅠB-1	A	a	3	9	82
4525	美々8遺跡XX	1997	114	道理文	VII-009-2169	c-66-38-d	15169	近世	アイヌ	IB1	樽栓	スギ	板柾		60.5	29.0	29.5	32.0	ⅠB-1	A	a	3	9	85
4526	美々8遺跡XX	1997	114	道理文	VII-009-2170	c-67-51-a	15550	近世	アイヌ	IB1	曲物把手片	カエデ	板目		(52.0)	(37.0)	9.0	(10.7)	ⅠB-1	A	a	3	9	68
4527	美々8遺跡XX	1997	114	道理文	VII-009-2171	c-66-9-a	7535	擦文～中世	擦文後～中世	IB2	曲物底板片	アスナロ	柾目		(169.5)	(150.0)	9.0	(118.5)	5点接合。ⅠB-2	A	a	3	9	70
4528	美々8遺跡XX	1997	114	道理文	VII-009-2172	c-67-30-c	15210	近世	アイヌ	IB1	曲物側板片	スギ	柾目		(183.0)	41.0	18.0	(29.6)	5点接合(樹皮3点含む)。樹皮綴りあり。ⅠB-1	A	a	3	9	71
4529	美々8遺跡XX	1997	114	道理文	VII-009-2173	d-67-30-c	15510	近世	アイヌ	IB1	箱物側板片	アスナロ	柾目		(118.0)	17.0	8.0	(12.0)	木釘入孔1ヵ所。ⅠB-1	A	a	3	9	75
4530	美々8遺跡XX	1997	114	道理文	VII-009-2174	c-67-10-c	7686	近世	アイヌ	IB1	箱物側板片	スギ	柾目		(87.0)	14.0	5.0	(6.0)	木釘孔3ヵ所の内，木釘入2ヵ所。ⅠB-1	A	a	3	9	75
4531	美々8遺跡XX	1997	114	道理文	VII-009-2175	c-67-41-c	13948	近世	アイヌ	IB1	箱物側板片	アスナロ	柾目		162.0	29.0	6.5	(27.3)	木釘孔4ヵ所。ⅠB-1	A	a	3	9	75
4532	美々8遺跡XX	1997	114	道理文	VII-009-2176	c-66-38-c	13455	近世	アイヌ	IB1	箱物側板片	アスナロ	板目		(166.0)	26.0	8.0	(30.6)	木釘孔4ヵ所の内，木釘入2ヵ所。ⅠB-1	A	a	3	9	75
4533	美々8遺跡XX	1997	114	道理文	VII-009-2177	c-67-81-b,c	10496	近世	アイヌ	IB1	曲物側板片	アスナロ	柾目		1644.0	(109.5)	4.0	(290.0)	57点中12点接合。保存処理後実測，計測値は保存処理後の値。ⅠB-1	A	a	3	9	71
4534	美々8遺跡XX	1997	114	道理文	VII-010-2178		15225	近世	アイヌ	IB1	両口箸	アスナロ	板目		216.5	8.0	6.0	5.3	ⅠB-1	A	a	2	6	43
4535	美々8遺跡XX	1997	114	道理文	VII-010-2179	d-67-82-c	15497	近世	アイヌ	IB1	両口箸	アスナロ	板柾		215.0	6.5	5.0	4.6	ⅠB-1	A	a	2	6	43
4536	美々8遺跡XX	1997	114	道理文	VII-010-2180	c-66-18-c,c-66-28-b	7821	近世	アイヌ	IB1	片口箸片	スギ	追柾		(231.0)	11.5	8.0	(12.3)	木釘孔5ヵ所の内，木釘入4ヵ所。漆塗箱物側板再利用。ⅠB-1	A	a	2	6	43
4537	美々8遺跡XX	1997	114	道理文	VII-010-2181	d-67-82-c	15235	擦文	擦文前～中期	IB3	割串	アジサイ	1/4割		130.0	13.0	7.0	7.0	2点接合。ⅠB-3	A	a	2	6	44
4538	美々8遺跡XX	1997	114	道理文	VII-010-2182	d-67-91-b	8822	近世	アイヌ	IB1	串未製品	アジサイ	半割		498.0	25.0	33.0	44.9	ⅠB-1	A	a	2	6	44
4539	美々8遺跡XX	1997	114	道理文	VII-010-2183	d-67-92-a	14420	近世	アイヌ	IB1	かんじき軸片	アジサイ	板柾		(181.0)	9.0	9.0	(7.3)	ⅠB-1	B	b2	5	18	155
4540	美々8遺跡XX	1997	114	道理文	VII-010-2184	c-66-28-b	14770	近世	アイヌ	IB1	かんじき軸片	アジサイ	1/4割		(195.0)	9.0	6.0	(7.0)	ベルト出土。ⅠB-1	B	b2	5	18	155
4541	美々8遺跡XX	1997	114	道理文	VII-010-2185	c-66-18-c,c-66-28-b	6718	近世	アイヌ	IB1	かんじき軸片？	アスナロ	柾目		(122.0)	15.0	8.0	(9.0)	ⅠB-1	B	b2	5	18	155
4542	美々8遺跡XX	1997	114	道理文	VII-010-2186	c-66-18-b	15557	近世	アイヌ	IB1	丸木材片	ハシドイ	丸木		(69.0)	10.0	12.0	(5.2)	側縁刻目列付 IB1	E	e	9	25	188
4543	美々8遺跡XX	1997	114	道理文	VII-011-2187	c-66-9-b	6236	擦文～中世	擦文後～中世	IB2	編物糸受木片	アスナロ	柾目		(386.0)	20.5	8.0	(45.5)	2点接合。側縁刻目列付。糸ずれあり。ⅠB-2	A	a	1	5	29
4544	美々8遺跡XX	1997	114	道理文	VII-011-2188	d-67-91-a	8134	近世	アイヌ	IB1	棒酒箸	スギ	板目		250.5	22.0	6.0	19.1	2点接合。イトクパ付。ⅠB-1	C	c	7	22	178
4545	美々8遺跡XX	1997	114	道理文	VII-011-2189	d-67-92-c	15543	近世	アイヌ	IB1	棒酒箸状製品	トネリコ	追柾		280.0	28.0	13.0	56.6	2点接合。ⅠB	C	c	7	22	178
4546	美々8遺跡XX	1997	114	道理文	VII-011-2190	c-66-18-c	15532	近世	アイヌ	IB1	棒酒箸片	アスナロ	板目		(79.5)	16.0	6.0	(5.1)	ベルト出土。イトクパ付。ⅠB-1	C	c	7	22	178
4547	美々8遺跡XX	1997	114	道理文	VII-011-2191	c-66-19-c	15558	近世	アイヌ	IB1	棒酒箸状製品片	モクレン	板目		(90.0)	23.5	11.0	(14.1)	線刻付。ⅠB-1	C	c	7	22	178
4548	美々8遺跡XX	1997	114	道理文	VII-011-2192	c-67-61-a	15535	近世	アイヌ	IB1	丸木材片	ヤナギ	丸木		(345.0)	25.0	25.0	(157.2)	4点中2点と2点接合。。イトクパ付。ⅠB-1	E	e	9	25	188
4549	美々8遺跡XX	1997	114	道理文	VII-011-2193	c-67-41-a	11363	近世	アイヌ	IB1	丸木材切断品	ヤナギ	丸木		167.5	28.0	27.5	90.5	イトクパ付。ⅠB-1	E	e	9	25	188
4550	美々8遺跡XX	1997	114	道理文	VII-011-2194	c-67-2-b	7645	近世	アイヌ	IB1	木幣	ヤナギ	丸木		782.0	25.0	20.0	246.1	9点接合。削りかけの痕跡あり。ⅠB-1	C	c	7	22	172
4551	美々8遺跡XX	1997	114	道理文	VII-012-2195	c-66-91-c	15499	近世	アイヌ	IB1	楔状製品	アスナロ	追柾		73.0	25.0	12.5	12.8	ⅠB-1	A	a	3	10	111
4552	美々8遺跡XX	1997	114	道理文	VII-012-2196	d-66-99-d	15106	近世	アイヌ	IB1	楔状製品	アスナロ	柾目		68.0	103.5	11.5	13.0	ⅠB-1	A	a	3	10	111
4553	美々8遺跡XX	1997	114	道理文	VII-012-2197	c-67-61-a	11711	近世	アイヌ	IB1	楔状製品	アスナロ	追柾		93.0	25.0	12.0	15.2	ⅠB-1	A	a	3	10	111
4554	美々8遺跡XX	1997	114	道理文	VII-012-2198	d-67-91-c	15171	近世	アイヌ	IB1	楔状製品	アスナロ	追柾		101.0	36.5	15.0	32.7	ⅠB-1	A	a	3	10	111
4555	美々8遺跡XX	1997	114	道理文	VII-012-2199	d-67-92-a	15227	近世	アイヌ	IB1	楔状製品	モミ	板目		124.0	34.0	18.0	41.2	ⅠB-1	A	a	3	10	111
4556	美々8遺跡XX	1997	114	道理文	VII-012-2200	c-66-19-c	7734	擦文～中世	擦文後～中世	IB2	楔状製品片	アスナロ	柾目		(106.5)	38.5	18.5	(43.0)	ⅠB-2	A	a	3	10	111
4557	美々8遺跡XX	1997	114	道理文	VII-012-2201	c-66-19-c	15498	近世	アイヌ	IB1	楔状製品	アスナロ	柾目		126.0	44.0	15.5	53.5	ⅠB-1	A	a	3	10	111
4558	美々8遺跡XX	1997	114	道理文	VII-012-2202	c-67-52-b	15016	近世	アイヌ	IB1	楔状製品片	サクラ	板目		(131.0)	22.0	10.0	(14.0)	ⅠB-1	A	a	3	10	111
4559	美々8遺跡XX	1997	114	道理文	VII-012-2203	c-66-9-a,d	4574	近世	アイヌ	IB1	軸状製品	アジサイ	半割		204.5	17.0	11.5	29.8	イトクパ付。ⅠB-1	E	e	9	25	195
4560	美々8遺跡XX	1997	114	道理文	VII-012-2204	d-67-92-a	15515	近世	アイヌ	IB1	軸状製品	アジサイ	半割		130.5	17.3	14.0	21.1	ⅠB-1	E	e	9	25	195
4561	美々8遺跡XX	1997	114	道理文	VII-012-2205	c-66-8-c	9417	近世	アイヌ	IB1	軸状製品片	イチイ	1/4割		(201.0)	19.0	14.0	(29.9)	イトクパ付。ⅠB-1	E	e	9	25	195
4562	美々8遺跡XX	1997	114	道理文	VII-012-2206	c-67-62-b,c-67-52-c	10362	擦文～中世	擦文後～中世	IB2	軸状製品	ニガキ？	丸木		292.0	16.0	19.5	(70.9)	3点接合。ⅠB-2	E	e	9	25	195
4563	美々8遺跡XX	1997	114	道理文	VII-012-2207	c-67-41-a	10803	近世	アイヌ	IB1	軸状製品	アジサイ	1/4割		328.0	22.0	19.5	90.7	ⅠB-1	E	e	9	25	195
4564	美々8遺跡XX	1997	114	道理文	VII-013-2208	d-67-91-c	15509	近世	アイヌ	IB1	コモ槌？	トウヒ	板目		51.0	20.0	12.0	9.0	ⅠB-1	A	a	1	5	33
4565	美々8遺跡XX	1997	114	道理文	VII-013-2209	d-67-92-b	15541	擦文～中世	擦文後～中世	IB2	多段抉付丸木材片	トネリコ	丸木		(155.5)	21.0	21.0	(49.2)	ⅠB-2	E	e	9	25	198
4566	美々8遺跡XX	1997	114	道理文	VII-013-2210	d-67-92-c	7649	近世	アイヌ	IB1	端部有孔抉付丸木材片	ヤナギ	丸木		(489.0)	48.0	41.0	(736.0)	3点接合(縄含む)。建材。縄入。ⅠB-1	E	e	9	25	197
4567	美々8遺跡XX	1997	114	道理文	VII-013-2211	c-66-37-b	15167	近世	アイヌ	IB1	有孔楕円材片	カツラ	追柾		224.0	(77.0)	(39.0)	(291.9)	舟部材？ⅠB-1	E	e	9	25	197
4568	美々8遺跡XX	1997	114	道理文	VII-013-2212	c-66-18-d	15500	近世	アイヌ	IB1	有孔板材片	シナノキ	柾目		78.5	(67.0)	12.0	(34.8)	ⅠB-1	E	e	9	25	197
4569	美々8遺跡XX	1997	114	道理文	VII-013-2213	c-66-9-c	7381	擦文～中世	擦文後～中世	IB2	有孔丸木材切断品片	ヤナギ	丸木		(337.0)	93.0	81.0	(1424.0)	建材。ⅠB-2	E	e	9	25	197
4570	美々8遺跡XX	1997	114	道理文	VII-013-2214	c-67-40-c	14074	近世	アイヌ	IB1	端部有孔丸木材片	ハンノキ	丸木		(565.0)	48.0	38.0	(560.0)	ⅠB-1	E	e	9	25	197
4571	美々8遺跡XX	1997	114	道理文	VII-014-2215	c-66-39-a	12617	近世	アイヌ	IB1	刺し杭片？	カエデ	丸木		(304.0)	(85.0)	37.5	(191.5)	ⅠB-1	E	e	9	25	185
4572	美々8遺跡XX	1997	114	道理文	VII-014-2216	c-67-2-b	15552	近世	アイヌ	IB1	両端部杭状丸木材片	ヤナギ	丸木		(402.0)	21.0	20.0	(104.6)	3点接合。ⅠB-1	E	e	9	25	185
4573	美々8遺跡XX	1997	114	道理文	VII-014-2217	c-67-40-b,c-67-30-c,c-67-31-d	11458	近世	アイヌ	IB1	桁・梁材切断品	カエデ	丸木		1350.0	55.0	51.0	2200.0	ⅠB-1	A	a	3	8	55
4574	美々8遺跡XX	1997	114	道理文	VII-014-2218	c-66-9-b	15505	擦文	擦文前～中期	IB3	割材切断品	ナナカマド？	板目		137.0	28.0	18.0	44.0	2点接合。刃物痕多数あり。ⅠB-3	E	e	9	25	191
4575	美々8遺跡XX	1997	114	道理文	VII-014-2219	c-66-9-d	15076	擦文～中世	擦文後～中世	IB2	丸木材木端	ハシドイ	丸木		88.5	65.5	61.0	199.0	ⅠB-2	E	e	9	25	203
4576	美々8遺跡XX	1997	114	道理文	VII-014-2220	c-66-00-b	15192	近世	アイヌ	IB1	筒状樹皮巻	樹皮	樹皮		102.0	44.0	26.0	36.4	ⅠB-1	E	e	9	25	204
4577	美々8遺跡XX	1997	114	道理文	VII-014-2221	c-66-9-a	15544	近世	アイヌ	IB1	細帯状樹皮巻	樹皮	樹皮		31.0	43.0	10.0	2.0	釘打込式。ⅠB-1	A	a	3	11	115
4578	美々8遺跡XX	1997	114	道理文	VII-014-2222	c-66-9-a	15161	近世	アイヌ	IB1	細帯状樹皮巻	樹皮	樹皮		36.0	31.5	20.0	7.1	結束式。ⅠB-1	A	a	3	11	115
4579	美々8遺跡XX	1997	114	道理文	図版301-1-2125	d-67-83-c	16601	近世	アイヌ	OB(クラム)	縄片				(456.0)	20.4	17.3		3本撚り，Z撚り。脆弱なため重量計測不能	A	a	3	11	116
4580	美々8遺跡XX	1997	114	道理文	図版301-2-2126	d-67-83-c	16599	近世	アイヌ	OB(クラム)	縄片				(365.2)	22.9	19.0		3本撚り，Z撚り。脆弱なため重量計測不能	A	a	3	11	116
4581	美々8遺跡XX	1997	114	道理文	図版301-3-2127	c-67-51-d	16730	近世	アイヌ	OB(クラム)	縄片				(288.0)	4.4	4.1		2本撚り，S撚り。脆弱なため重量計測不能	A	a	3	11	116

第６表　北海道内出土木製品属性一覧表（抜粋）

73/101 ページ

No.	遺跡名	報告年	報告書番号	調査機関	挿図番号	調査区遺構	遺物番号	時代1	時代2	対応層位	報告書種類名	樹種	木取り	焼痕	長(mm)	幅(mm)	厚(mm)	重量(g)	備考	分類1	分類2	分類3	分類4	分類5
4582	美々8遺跡XX	1997	114	道埋文	図版301-4-2128	d-67-83-b	16731	近世	アイヌ	0B(ｸﾗﾑ)	縄片				(371.0)	5.9	4.1		3本撚り。S撚り。脆弱なため重量計測不能	A	a	3	11	116
4583	美々8遺跡XX	1997	114	道埋文	図版301-5-2129	d-67-93-c	16566	近世	アイヌ	0B(ｸﾗﾑ)	縄結び片				(69.0)	6.2	28.0			A	a	3	11	116
4584	美々8遺跡XX	1997	114	道埋文	図版301-6-2130	c-67-51-a	16734	近世	アイヌ	0B(ｸﾗﾑ)	樹皮繊維素材片				(1047.5)	18.5	3.5		脆弱なため重量計測不能	A	a	1	5	35
4585	ﾆｶﾝﾎﾟｼC15(1)	1998	128	道埋文	IV-3-7-01		106	近世	アイヌ	表土	細杭先	トネリコ属	丸木		(291.0)	31.0		97.0	枝払い切痕あり	E	e	9	25	185
4586	ﾆｶﾝﾎﾟｼC15(1)	1998	128	道埋文	IV-3-7-05		110	近世	アイヌ	表土	杭	トウヒ属	丸木		(541.0)	39.0		400.0	枝払い切痕あり	E	e	9	25	185
4587	ﾆｶﾝﾎﾟｼC15(1)	1998	128	道埋文	IV-3-7-13		162	近世	アイヌ	表土	杭	トネリコ属	丸木		(647.0)	51.0		510.0	枝払い切痕あり	E	e	9	25	185
4588	ﾆｶﾝﾎﾟｼC15(1)	1998	128	道埋文	IV-3-7-15		164	近世	アイヌ	表土	細杭	トネリコ属	丸木		(342.0)	24.0		121.0		E	e	9	25	185
4589	ﾆｶﾝﾎﾟｼC15(1)	1998	128	道埋文	IV-3-7-16		165	近世	アイヌ	表土	杭	トネリコ属	丸木		(504.0)	37.0		410.0		E	e	9	25	185
4590	ﾆｶﾝﾎﾟｼC15(1)	1998	128	道埋文	IV-3-7-18		167	近世	アイヌ	表土	杭	トネリコ属	丸木		(877.0)	55.0		860.0	枝払い切痕あり	E	e	9	25	185
4591	ﾆｶﾝﾎﾟｼC15(1)	1998	128	道埋文	IV-3-7-19		168	近世	アイヌ	表土	杭(柱？)	トネリコ属	丸木		(862.0)	69.0		1750.0	枝払い切痕あり	A	a	3	8	63
4592	ﾆｶﾝﾎﾟｼC15(1)	1998	128	道埋文	IV-3-7-21		170	近世	アイヌ	表土	杭	トネリコ属	丸木		(863.0)	55.0		1060.0	枝払い切痕あり	E	e	9	25	185
4593	ﾆｶﾝﾎﾟｼC15(1)	1998	128	道埋文	IV-3-7-23		172	近世	アイヌ	表土	杭(柱？)	トネリコ属	丸木		(921.0)	63.0		1260.0	枝払い切痕あり	A	a	3	8	63
4594	ﾆｶﾝﾎﾟｼC15(1)	1998	128	道埋文	IV-3-7-24		173	近世	アイヌ	表土	杭	トネリコ属	丸木		452.0	35.0		224.0		E	e	9	25	185
4595	ﾆｶﾝﾎﾟｼC15(1)	1998	128	道埋文	IV-4-7-a		391	近世	アイヌ	表土	作業台	コナラ属	偏半割		278.0	73.0		2870.0	A67c付近出土	A	a	3	10	109
4596	ﾆｶﾝﾎﾟｼC15(1)	1998	128	道埋文	IV-4-7-b		392	近世	アイヌ	表土	板	トネリコ属	柾目		(519.0)			(460.0)	A67c付近出土	E	e	9	25	190
4597	ﾆｶﾝﾎﾟｼC15(1)	1998	128	道埋文	IV-4-7-c		393	近世	アイヌ	表土	有孔厚板	コナラ属	板目		(1400.0)			(12200.0)	A67c付近出土	E	e	9	25	197
4598	ﾆｶﾝﾎﾟｼC15(1)	1998	128	道埋文	IV-4-8-a	杭列8-a	221	近世	アイヌ	表土	柄(早櫂柄？)	アスナロ	丸木		(410.0)	30.0		240.0		B	b2	6	21	166
4599	ﾆｶﾝﾎﾟｼC15(1)	1998	128	道埋文	IV-4-8-b	杭列8-b	222	近世	アイヌ	表土	早櫂水掻部	モクレン	追柾		(311.0)	100.0	10.0	210.0		B	b2	6	21	166
4600	ﾆｶﾝﾎﾟｼC15(1)	1998	128	道埋文	IV-5-8-01		147	近世	アイヌ	表土	杭	トネリコ属	丸木		(440.0)	59.0		670.0		E	e	9	25	185
4601	ﾆｶﾝﾎﾟｼC15(1)	1998	128	道埋文	IV-5-8-04		150	近世	アイヌ	表土	杭	トネリコ属	丸木		(515.0)	45.0		670.0		E	e	9	25	185
4602	ﾆｶﾝﾎﾟｼC15(1)	1998	128	道埋文	IV-5-8-05		151	近世	アイヌ	表土	杭先	オニグルミ	丸木		(280.0)	37.0		158.0		E	e	9	25	185
4603	ﾆｶﾝﾎﾟｼC15(1)	1998	128	道埋文	IV-5-8-08		154	近世	アイヌ	表土	杭	ハリギリ	丸木		(474.0)	33.0		250.0		E	e	9	25	185
4604	ﾆｶﾝﾎﾟｼC15(1)	1998	128	道埋文	IV-5-9-14		194	近世	アイヌ	表土	杭	イヌエンジュ	丸木		(748.0)	59.0		1290.0		E	e	9	25	185
4605	ﾆｶﾝﾎﾟｼC15(1)	1998	128	道埋文	IV-5-9-16		196	近世	アイヌ	表土	杭(柱？)	ニレ属	丸木		(550.0)	73.0		1300.0		A	a	3	8	63
4606	ﾆｶﾝﾎﾟｼC15(1)	1998	128	道埋文	IV-5-9-20		199	近世	アイヌ	表土	杭	オニグルミ	丸木		(390.0)	67.0		乾重量(215.0)		E	e	9	25	185
4607	ﾆｶﾝﾎﾟｼC15(1)	1998	128	道埋文	IV-5-9-34		203	近世	アイヌ	表土	杭(柱？)	トネリコ属	丸木		(673.0)	110.0		3550.0		A	a	3	8	63
4608	ﾆｶﾝﾎﾟｼC15(1)	1998	128	道埋文	IV-5-9-39		209	近世	アイヌ	表土	杭先(柱？)	ハンノキ属	丸木		(354.0)	65.0		840.0		E	e	9	25	185
4609	ﾆｶﾝﾎﾟｼC15(1)	1998	128	道埋文	VII-24-01,25-01	西 D56d	269	近世	アイヌ	IB1	舟敷切断品片	カツラ	横木		(1294.0)	(439.0)	40.0	(40000.0)	保存処理後実測、劣化著しい	B	b2	6	21	160
4610	ﾆｶﾝﾎﾟｼC15(1)	1998	128	道埋文	VII-26-02	西 F56d	271	擦文～中世	擦文後～中世	IB2	軸片	トネリコ属	横木		(276.0)	(210.0)	(75)	(460.4)	保存処理後実測、劣化著しい	B	b2	6	21	160
4611	ﾆｶﾝﾎﾟｼC15(1)	1998	128	道埋文	VII-26-03	西 I54b	349	擦文～中世	擦文後～中世	IB2	車櫂受台部片	モミ属	柾目		(566.0)	(76.0)	27.0	(370.0)	枝利用式軸	B	b2	6	21	168
4612	ﾆｶﾝﾎﾟｼC15(1)	1998	128	道埋文	VII-26-04	東 C65cd	75	近世	アイヌ	IB1	早櫂	コナラ属	1/4割		1662.0	106.0	28.0	166.2	水掻部に補修孔	B	b2	6	21	166
4613	ﾆｶﾝﾎﾟｼC15(1)	1998	128	道埋文	VII-27-05	東 B66b	52	近世	アイヌ	IB1	回転式離頭銛中柄部	ノリウツギ	1/4割		309.0	12.0	12.0	20.2	一本式	B	b1	4	14	137
4614	ﾆｶﾝﾎﾟｼC15(1)	1998	128	道埋文	VII-27-06	東 E67bc	2	近世	アイヌ	IB1	魚叩き棒	ハシドイ属	丸木		403.5	35.0	31.0	236.6		B	b1	4	14	142
4615	ﾆｶﾝﾎﾟｼC15(1)	1998	128	道埋文	VII-27-07	東 G66c	34	縄文～統縄文	縄文晩～統縄文	IB5	矢中柄	ツルウメモドキ属	1/4割		137.0	8.5	6.5	(3.0)		B	b1	4	13	126
4616	ﾆｶﾝﾎﾟｼC15(1)	1998	128	道埋文	VII-27-08	東 G66b	133	擦文	擦文中～後期	IB3	矢中柄	ノリウツギ	1/4割		136.0	12.5	9.5	5.4		B	b1	4	13	126
4617	ﾆｶﾝﾎﾟｼC15(1)	1998	128	道埋文	VII-27-09	西 C56a	243	近世	アイヌ	IB1	矢(繊)	ノリウツギ	1/4割		74.5	11.0	9.0	4.0		B	b1	4	13	123
4618	ﾆｶﾝﾎﾟｼC15(1)	1998	128	道埋文	VII-27-10	東 I67d	27	近世	アイヌ	IB1	やす・矢	ノリウツギ	1/4割		139.0	7.0	4.0	3.1	繊部と中柄部の一体化したもの	B	b1	4	13	123
4619	ﾆｶﾝﾎﾟｼC15(1)	1998	128	道埋文	VII-27-11	東 D66a	180	擦文	擦文中～後期	IB3下	矢(繊)	ノリウツギ	板目		174.0	11.0	4.0	3.4	繊部と中柄部の一体化したもの	B	b1	4	13	123
4620	ﾆｶﾝﾎﾟｼC15(1)	1998	128	道埋文	VII-27-12	西 F56d	274	近世	アイヌ	IB1	小刀樹皮製鞘	カバノキ属(肉眼観察)	樹皮		150.0	51.0	4.5	(7.5)	折りたたみ加工	A	a	1	4	24
4621	ﾆｶﾝﾎﾟｼC15(1)	1998	128	道埋文	VII-28-13	東 C64c,C65b	176-1	近世	アイヌ	IB1	挟み木？片	トネリコ属	丸木		(1020.0)	27.0	31.0	(400.0)	挟み部長く焼けていない、自然の割れか？	A	a	3	10	112
4622	ﾆｶﾝﾎﾟｼC15(1)	1998	128	道埋文	VII-28-14	東 C64c,C65b	176-2	近世	アイヌ	IB1	挟み木？片	イヌエンジュ	丸木		(574.0)	51.0	31.0	(310.0)	挟み部焼けていない、自然の割れか？	A	a	3	10	112
4623	ﾆｶﾝﾎﾟｼC15(1)	1998	128	道埋文	VII-28-15	東 C67b	90	近世	アイヌ	IB1	盆状容器切断品片	オニグルミ	横木	○	(148.0)	(53.0)	26.5	(96.3)	舟底の再利用か？	A	a	3	9	90
4624	ﾆｶﾝﾎﾟｼC15(1)	1998	128	道埋文	VII-28-16	西 E56c	313	近世	アイヌ	IB1	素木浅鉢片	モクレン属	横木	○	(100.0)	(69.0)	28.0	(31.2)	再加工のような削り込みあり	A	a	3	9	92
4625	ﾆｶﾝﾎﾟｼC15(1)	1998	128	道埋文	VII-28-17	東 B67d	102	擦文～中世	擦文後～中世	IB2	漆椀片	ケヤキ属	横木		(36.0)	62.0	4.5	(13.6)	内朱外黒朱文様	A	a	3	9	95
4626	ﾆｶﾝﾎﾟｼC15(1)	1998	128	道埋文	VII-28-18	東 C66d	82	近世	アイヌ	IB1	筵片	モミ属	柾目		296.0	(22.0)	7.0	(16.2)	未製品か？	A	a	2	7	45
4627	ﾆｶﾝﾎﾟｼC15(1)	1998	128	道埋文	VII-29-19	東 H67b,I67a	24	縄文～統縄文	縄文晩～統縄文	IB5	細串	ツルウメモドキ属	1/4割		156.0	7.0	7.5	2.5	調整無し	A	a	2	6	44
4628	ﾆｶﾝﾎﾟｼC15(1)	1998	128	道埋文	VII-29-20	西 F56c	283	近世	アイヌ	IB1	楕円串	イヌエンジュ	1/4割		97.0	7.0	4.5	1.5	短く幅広	A	a	2	6	44
4629	ﾆｶﾝﾎﾟｼC15(1)	1998	128	道埋文	VII-29-21	東 I66c	16	近世	アイヌ	IB1	楕円串	ノリウツギ	1/4割		137.0	10.0	6.0	2.1	両端摩耗	A	a	2	6	44
4630	ﾆｶﾝﾎﾟｼC15(1)	1998	128	道埋文	VII-29-22	東 D67a	117	擦文	擦文中～後期	IB3	両先串	ノリウツギ	1/4割		181.0	8.0	6.0	2.9		A	a	2	6	44
4631	ﾆｶﾝﾎﾟｼC15(1)	1998	128	道埋文	VII-29-23	東 C64c	174	擦文～中世	擦文後～中世	IB2	両先長串	イチイ	1/6割		514.0	14.0	10.0	(28.4)	粗い調整	A	a	2	6	44
4632	ﾆｶﾝﾎﾟｼC15(1)	1998	128	道埋文	VII-29-24	東 K65a	345-2	近世	アイヌ	IB1	両先串	ハシドイ属	1/4割		180.0	9.0	6.0	3.6		A	a	2	6	44
4633	ﾆｶﾝﾎﾟｼC15(1)	1998	128	道埋文	VII-29-25	東 D66d	100	擦文～中世	擦文後～中世	IB2	角串	トネリコ属	1/4割		200.0	12.0	10.0	11.2		A	a	2	6	44
4634	ﾆｶﾝﾎﾟｼC15(1)	1998	128	道埋文	VII-29-26	東 K65a	345-1	近世	アイヌ	IB1	三角串	ハシドイ属	1/4割		(154.0)	6.0	5.5	(3.1)	粗い調整	A	a	2	6	44
4635	ﾆｶﾝﾎﾟｼC15(1)	1998	128	道埋文	VII-29-27	東 B66b	47	近世	アイヌ	IB1	下駄片	ハリギリ	追柾		(109.0)	80.0	15.0	(45.7)	連歯下駄、後半部欠損	B	b2	5	18	157
4636	ﾆｶﾝﾎﾟｼC15(1)	1998	128	道埋文	VII-30-28	東 J64c	348	近世	アイヌ	IB1	花矢	ノリウツギ	1/4割		(115.0)	115.0	10.0	(6.4)	文様無し	C	c	7	22	173
4637	ﾆｶﾝﾎﾟｼC15(1)	1998	128	道埋文	VII-30-29	東 D66a	91	近世	アイヌ	IB1	制裁棒	コナラ属	丸木		771.0	85.0	73.0	1400.0	大型の横槌か？	C	c	7	22	182
4638	ﾆｶﾝﾎﾟｼC15(1)	1998	128	道埋文	VII-30-30	東 J65a	347	擦文～中世	擦文後～中世	IB2	ピン状製品	広葉樹	丸木		(99.0)	12.5	10.0	(6.5)	ねじれた枝利用	E	e	9	25	196
4639	ﾆｶﾝﾎﾟｼC15(1)	1998	128	道埋文	VII-30-31	東 C66d	81	近世	アイヌ	IB1	つまみ付軸状製品	サクラ属	1/6割		91.0	19.0	16.0	16.6	つまみ抉り出し	E	e	9	25	195
4640	ﾆｶﾝﾎﾟｼC15(1)	1998	128	道埋文	VII-30-32	東 E66d	11	近世	アイヌ	0B	軸状製品	トネリコ属	板目		392.0	40.0	26.5	(234.6)	断面三角形状	E	e	9	25	195
4641	ﾆｶﾝﾎﾟｼC15(1)	1998	128	道埋文	VII-30-33	西 H56a	340	近世	アイヌ	IB1	楔状製品	アスナロ	板目		112.0	56.0	11.0	36.2		A	a	3	10	111
4642	ﾆｶﾝﾎﾟｼC15(1)	1998	128	道埋文	VII-31-34	東 D67c	125	近世	アイヌ	IB1	抉付偏割材加工製品	トネリコ属	偏1/4割		1185.0	71.0	38.0	1040.0	両端尖った板状、側縁に浅い抉り	E	e	9	25	198
4643	ﾆｶﾝﾎﾟｼC15(1)	1998	128	道埋文	VII-31-35	東 E66c	14	近世	アイヌ	0B	抉付割材加工製品	コナラ属	1/6割		522.5	315.0	30.0	320.0	角棒状、浅い抉り	E	e	9	25	198
4644	ﾆｶﾝﾎﾟｼC15(1)	1998	128	道埋文	VII-31-36	西 I53d	385	擦文～中世	擦文後～中世	IB2	両端部抉付板材加工製品片	アスナロ	柾目		(186.0)	47.0	12.5	(63.2)	断面かまぼこ形、同一面の両端に段差	E	e	9	25	198
4645	ﾆｶﾝﾎﾟｼC15(1)	1998	128	道埋文	VII-31-37	東 D66d	101	近世	アイヌ	IB1	有溝枝材両端加工製品	トネリコ属	丸木		89.0	28.5	29.5	52.4	短く切られた枝、片側に開口するV字溝。錘？	E	e	9	25	188
4646	ﾆｶﾝﾎﾟｼC15(1)	1998	128	道埋文	VII-31-38	東 C66b,D66a	134	近世	アイヌ	IB1	有孔板材片	トネリコ属	追柾		(383.0)	89.0	15.0	(133.4)	保存処理後実測、二つの角孔	E	e	9	25	197
4647	ﾆｶﾝﾎﾟｼC15(1)	1998	128	道埋文	VII-32-39	東 E67a	1	近世	アイヌ	0B	角材加工製品片(割材加工製品)	トネリコ属	1/8割		(751.0)	50.0	51.0	(1260.0)		E	e	9	25	189
4648	ﾆｶﾝﾎﾟｼC15(1)	1998	128	道埋文	VII-32-40	東 B66b	49	近世	アイヌ	IB1	割材加工製品片	トネリコ属	1/4割		(488.5)	32.5	22.0	(160.0)		E	e	9	25	191
4649	ﾆｶﾝﾎﾟｼC15(1)	1998	128	道埋文	VII-32-41	西 E56d	315	近世	アイヌ	IB1	割材加工製品片	トネリコ属	1/4割		(352.0)	29.0	18.5	(80.0)		E	e	9	25	191
4650	ﾆｶﾝﾎﾟｼC15(1)	1998	128	道埋文	VII-32-42	東 C66a	58	近世	アイヌ	IB1	板材加工製品	イヌエンジュ	板目		143.0	80.0	32.0	203.7	平面五角形	E	e	9	25	190
4651	ﾆｶﾝﾎﾟｼC15(1)	1998	128	道埋文	VII-32-43	西 F56c	284	近世	アイヌ	IB1	板材加工製品片	ハンノキ属	板目		164.0	68.5	24.0	(117.6)	片端円頭形	E	e	9	25	190
4652	ﾆｶﾝﾎﾟｼC15(1)	1998	128	道埋文	VII-32-44	東 C67a	85	近世	アイヌ	IB1	細板材加工製品	トネリコ属	柾目		672.0	52.0	26.0	580.0		E	e	9	25	190
4653	ﾆｶﾝﾎﾟｼC15(1)	1998	128	道埋文	VII-33-45	西 E57a	314	近世	アイヌ	IB1	細板材加工製品片	モクレン属	柾目		(507.0)	34.0	24.0	(210.0)	両端欠損	E	e	9	25	190
4654	ﾆｶﾝﾎﾟｼC15(1)	1998	128	道埋文	VII-33-46	東 J65a	346	近世	アイヌ	IB1	細板材加工製品	ニレ属	追柾		(52.0)	(26.0)	7.5	(5.3)		E	e	9	25	190
4655	ﾆｶﾝﾎﾟｼC15(1)	1998	128	道埋文	VII-33-47	東 D67c	124	近世	アイヌ	IB1	角材(割材加工製品)	トネリコ属	1/4割		(165.0)	(28.0)	19.5	(54.5)		E	e	9	25	189
4656	ﾆｶﾝﾎﾟｼC15(1)	1998	128	道埋文	VII-33-48	南 P63c	③-2	擦文	擦文中～後期	IB3	割材片	トネリコ属	1/6割		(238.0)	34.0	31.0	(106.1)		E	e	9	25	191
4657	ﾆｶﾝﾎﾟｼC15(1)	1998	128	道埋文	VII-33-49	東 E66a	137	近世	アイヌ	IB1	割材片	トネリコ属	1/4割		(931.0)	44.0	38.0	(820.0)	心持部分あり	E	e	9	25	191
4658	ﾆｶﾝﾎﾟｼC15(1)	1998	128	道埋文	VII-33-50	西 E56d	312	近世	アイヌ	IB1	割材片	トネリコ属	1/6割		(666.0)	61.0	36.0	(500.0)		E	e	9	25	191
4659	ﾆｶﾝﾎﾟｼC15(1)	1998	128	道埋文	VII-34-51	西 G56a	291	近世	アイヌ	IB1	板材	カツラ	板目		212.0	154.0	26.0	499.6	方形の台板か？	E	e	9	25	190
4660	ﾆｶﾝﾎﾟｼC15(1)	1998	128	道埋文	VII-34-52	西 E56b	338	縄文	縄文	IIB相当	板材片	トネリコ属	板目		(165.0)	70.0	23.0	(159.1)		E	e	9	25	190
4661	ﾆｶﾝﾎﾟｼC15(1)	1998	128	道埋文	VII-34-53	西 I54d,H54c	388	近世	アイヌ	IB1	板材片	ハリギリ	柾目		(217.0)	(101.0)	5.0	(27.7)	保存処理後実測、薄板	E	e	9	25	190
4662	ﾆｶﾝﾎﾟｼC15(1)	1998	128	道埋文	VII-34-54	西 H55d	344	擦文～中世	擦文後～中世	IB2	板材	モミ属	柾目		461.5	147.0	22.0	900.0	台板か？	E	e	9	25	190
4663	ﾆｶﾝﾎﾟｼC15(1)	1998	128	道埋文	VII-35-55	西 F56cd	294	近世	アイヌ	IB1	切り出し原材(丸木材)	トネリコ属	丸木		(2890.0)	310.0	235.0		対面二面で切断、切断部のみ図示	E	e	9	25	188
4664	ﾆｶﾝﾎﾟｼC15(1)	1998	128	道埋文	VII-35-56	東 F67ad	15	近世	アイヌ	IB1	細杭	トネリコ属	丸木		(312.0)	41.0	48.0	(305.4)	下端対面二面削り	E	e	9	25	185
4665	ﾆｶﾝﾎﾟｼC15(1)	1998	128	道埋文	VII-35-57	東 I67d	25	擦文～中世	擦文後～中世	IB2	細杭	トネリコ属	丸木		(268.0)	33.0	34.0	(185.1)	下端切痕	E	e	9	25	185
4666	ﾆｶﾝﾎﾟｼC15(1)	1998	128	道埋文	VII-35-58	東 D66d	99	擦文～中世	擦文後～中世	IB2	細杭	ノリウツギ	丸木		376.0	40.0	25.0	170.0	股木、元先切痕、両枝先切痕	E	e	9	25	185

第６表　北海道内出土木製品属性一覧表（抜粋）

No.	遺跡名	報告年	報告書番号	調査機関	挿図番号	調査区遺構	遺物番号	時代1	時代2	対応層位	報告書種類名	樹種	木取り	焼痕	長(mm)	幅(mm)	厚(mm)	重量(g)	備考	分類1	分類2	分類3	分類4	分類5
4667	ﾆｶﾝﾎﾟｼC15(1)	1998	128	道埋文	VII-35-59	南 P64a	③-10	擦文	擦文中～後期	IB3	細杭	トネリコ属	丸木		(778.0)	34.0	34.0	(450.0)	元先切痕	E	e	9	25	185
4668	ﾆｶﾝﾎﾟｼC15(1)	1998	128	道埋文	VII-35-60	東 D67a	118	近世	アイヌ	IB1	股木杭	散孔材C	丸木		(410.0)	87.0	31.0	(208.3)	股木、下端欠損、両枝先切痕	E	e	9	25	194
4669	ﾆｶﾝﾎﾟｼC15(1)	1998	128	道埋文	VII-35-61	東 G66d	33	擦文	擦文中～後期	IB3	杭先	コナラ属	丸木	○	386.0	53.0	52.0	(478.4)	下端直交二面削り、削り部長い、上端焼	E	e	9	25	185
4670	ﾆｶﾝﾎﾟｼC15(1)	1998	128	道埋文	VII-35-62	東 I67c	35	－	－	攪乱	杭先	カバノキ属	丸木		(209.0)	53.0	37.0	(198.8)	枝払い切痕あり	E	e	9	25	185
4671	ﾆｶﾝﾎﾟｼC15(1)	1998	128	道埋文	VII-35-63	東 C66a	138	近世	アイヌ	IB1	杭先	トネリコ属	丸木	○	248.0	57.0	53.0	364.6	下端六面目刷り、上端焼	E	e	9	25	185
4672	ﾆｶﾝﾎﾟｼC15(1)	1998	128	道埋文	VII-35-64	西 I54b	355	近世	アイヌ	IB1	杭先	ヤナギ属	丸木		(224.0)	63.0	49.0	(286.6)	下端三面削り	E	e	9	25	185
4673	ﾆｶﾝﾎﾟｼC15(1)	1998	128	道埋文	VII-35-65	東 C66a	178	擦文	擦文中～後期	IB3下	杭先	コナラ属	丸木	○	328.0	39.0	50.0	371.2	下端二面削り、上端焼	E	e	9	25	185
4674	ﾆｶﾝﾎﾟｼC15(1)	1998	128	道埋文	VII-36-66	西 I53d	351	擦文～中世	擦文後～中世	IB2	杭先	ヤナギ属	丸木		(497.0)	67.0	59.0	(940.0)	下端二面削り、うち一面段削り	E	e	9	25	185
4675	ﾆｶﾝﾎﾟｼC15(1)	1998	128	道埋文	VII-36-67	東 F65b,G65a	287	近世	アイヌ	IB1	杭	トネリコ属	丸木		589.0	48.0	46.0	660.0	元先二面削り	E	e	9	25	185
4676	ﾆｶﾝﾎﾟｼC15(1)	1998	128	道埋文	VII-36-68	東 C67cd	115	近世	アイヌ	IB1	杭	コナラ属	1/4割		1234.0	45.0	42.0	1350.0	下端尖る割材の杭	E	e	9	25	185
4677	ﾆｶﾝﾎﾟｼC15(1)	1998	128	道埋文	VII-36-69	西 I53c	354	近世	アイヌ	IB1	杭	イヌエンジュ	丸木		(1043.0)	40.5	48.0	(840.0)	股木、元先直交三面削り	E	e	9	25	185
4678	ﾆｶﾝﾎﾟｼC15(1)	1998	128	道埋文	VII-36-70	東 B65c	144	近世	アイヌ	IB1	杭	トネリコ属	丸木		(1450.0)	37.0	36.0	(790.0)	下端直交二面削り、中間部欠損	E	e	9	25	185
4679	ﾆｶﾝﾎﾟｼC15(1)	1998	128	道埋文	VII-36-71	東 D66bc、E66ad	136	近世	アイヌ	IB1	杭	イヌエンジュ	丸木		(1528.5)	78.0	48.0	(1850.0)	下端直交二面削り、枝払い切痕あり	E	e	9	25	185
4680	ﾆｶﾝﾎﾟｼC15(1)	1998	128	道埋文	VII-37-72	東 D66ad	135	擦文～中世	擦文後～中世	IB2	建材	トネリコ属	丸木		(1780.0)	50.0	55.0	(2030.0)	元側切痕、全面に叩き？痕	A	a	3	8	52
4681	ﾆｶﾝﾎﾟｼC15(1)	1998	128	道埋文	VII-37-73	西 E56bc、E56bc	285	擦文	擦文中～後期	IB3	建材	トネリコ属	丸木		(1550.0)	66.0	63.0	(2840.0)	両端欠損、中央部に平坦面削り	A	a	3	8	52
4682	ﾆｶﾝﾎﾟｼC15(1)	1998	128	道埋文	VII-37-74	東 C66bc	78	近世	アイヌ	IB1	建材	トネリコ属	1/4割		(2085.0)	57.0	40.0	(840.0)	保存処理後実測、断面三～五角形	A	a	3	8	52
4683	ﾆｶﾝﾎﾟｼC15(1)	1998	128	道埋文	VII-38-75	東 B67cd,B68ab	112	擦文	擦文中～後期	IB3	柱材切断品	トネリコ属	丸木		1930.0	235.0	194.0	4380.0	元側削り、末側切断、切り出し材か？	A	a	3	8	53
4684	ﾆｶﾝﾎﾟｼC15(1)	1998	128	道埋文	VII-38-76	西 C55c	326	続縄文～擦文	続縄文～擦文前	IB4	柱材片	トネリコ属	丸木		(275.0)	108.0	96.0	(1550.0)	下端対面二面削り	A	a	3	8	53
4685	ﾆｶﾝﾎﾟｼC15(1)	1998	128	道埋文	VII-38-77	東 D65d付近	394	近世	アイヌ	IB1	柱材片	トウヒ属	丸木		(286.0)	103.0	98.0	(1310.0)	下端七面削り(大三小四)、先は平ら	A	a	3	8	53
4686	ﾆｶﾝﾎﾟｼC15(1)	1998	128	道埋文	VII-39-78	西 D55c	256	近世	アイヌ	IB1	樹皮加工製品		樹皮	○	36.0	32.5	25.0	5.0	ほぼ全面焼け、灯火用？	A	a	3	12	120
4687	ﾆｶﾝﾎﾟｼC15(1)	1998	128	道埋文	VII-39-79	西 G56b	297	擦文～中世	擦文後～中世	IB2	渦巻状樹皮	カバノキ属(肉眼観察)	樹皮		33.0	27.5	22.0	4.0		A	a	3	12	120
4688	ﾆｶﾝﾎﾟｼC15(1)	1998	128	道埋文	VII-39-80	西 F56d	279	近世	アイヌ	IB1	細帯状樹皮		樹皮		131.0	11.0	0.1	3.6		A	a	3	12	120
4689	ﾆｶﾝﾎﾟｼC15(1)	1998	128	道埋文	VII-39-81	西 F56b	288	近世	アイヌ	IB1	細帯状樹皮		樹皮		106.0	26.0	0.2	10.2	径約5cmで三周半巻	A	a	3	12	120
4690	ﾆｶﾝﾎﾟｼE7遺跡	1998		道埋文	62-7	H-1(住居跡)	34	擦文	?		容器片		柾目		110.0	83.0	41.0	55.0	炭化	A	a	3	9	96
4691	ﾆｶﾝﾎﾟｼE7遺跡	1998		道埋文	63-8	H-1(住居跡)	34	擦文	?		容器片	トネリコ属	柾目		303.0	105.0	49.0	200.0	炭化	A	a	3	9	96
4692	勝山館跡宮ノ沢川右岸地区	2000		上ノ国町教育委員会	23-1	G7		中～近世	～1640年(慶長期)	Ⅱc	樽底板				305.0	312.0	32.0		木口に木釘2	A	a	3	9	83
4693	勝山館跡宮ノ沢川右岸地区	2000		上ノ国町教育委員会	23-2	G7		中～近世	～1640年(慶長期)	Ⅱc	樽蓋				30.0	82.0	18.0		木口に木釘2	A	a	3	9	82
4694	勝山館跡宮ノ沢川右岸地区	2000		上ノ国町教育委員会	23-3	F6		中～近世	～1640年(慶長期)	Ⅱc	樽栓				117.0	29.0	27.0			A	a	3	9	85
4695	勝山館跡宮ノ沢川右岸地区	2000		上ノ国町教育委員会	23-4			中～近世	～1640年(慶長期)		樽栓				94.0	29.0	26.0			A	a	3	9	85
4696	勝山館跡宮ノ沢川右岸地区	2000		上ノ国町教育委員会	23-5			中～近世	～1640年(慶長期)		樽栓				91.0	29.0	29.0			A	a	3	9	85
4697	勝山館跡宮ノ沢川右岸地区	2000		上ノ国町教育委員会	23-6			中～近世	～1640年(慶長期)		樽栓				85.0	30.0	30.0			A	a	3	9	85
4698	勝山館跡宮ノ沢川右岸地区	2000		上ノ国町教育委員会	23-7	E7		中～近世	～1640年(慶長期)	Ⅱc	樽栓				50.0	31.0	28.0			A	a	3	9	85
4699	勝山館跡宮ノ沢川右岸地区	2000		上ノ国町教育委員会	23-8	E7		中～近世	～1640年(慶長期)	Ⅱc	樽栓				26.0	30.0	29.0			A	a	3	9	85
4700	勝山館跡宮ノ沢川右岸地区	2000		上ノ国町教育委員会	24-1			中～近世	～1640年(慶長期)		折敷底板				333.0	(99.0)	12.0		側面に釘穴	A	a	3	9	79
4701	勝山館跡宮ノ沢川右岸地区	2000		上ノ国町教育委員会	24-2			中～近世	～1640年(慶長期)		桶底板？				219.0	217.0	12.0		中央に15mm角の方形穴、左右に小穴計6(内1箇所に木釘)。表面に刃物痕多数。	A	a	3	9	87
4702	勝山館跡宮ノ沢川右岸地区	2000		上ノ国町教育委員会	24-3			中～近世	～1640年(慶長期)		箱底板				353.0	(100.0)	7.0			A	a	3	9	74
4703	勝山館跡宮ノ沢川右岸地区	2000		上ノ国町教育委員会	25-1	F7		中～近世	～1640年(慶長期)	Ⅱc	串				360.0	12.0	6.0		魚焼き串	A	a	2	6	44
4704	勝山館跡宮ノ沢川右岸地区	2000		上ノ国町教育委員会	25-2			中～近世	～1640年(慶長期)		串				350.0	13.0	7.0		魚焼き串	A	a	2	6	44
4705	勝山館跡宮ノ沢川右岸地区	2000		上ノ国町教育委員会	25-3			中～近世	～1640年(慶長期)		串				347.0	12.0	7.0		魚焼き串	A	a	2	6	44
4706	勝山館跡宮ノ沢川右岸地区	2000		上ノ国町教育委員会	25-4			中～近世	～1640年(慶長期)		串				325.0	13.0	8.0		魚焼き串	A	a	2	6	44
4707	勝山館跡宮ノ沢川右岸地区	2000		上ノ国町教育委員会	25-5	F7		中～近世	～1640年(慶長期)	Ⅱc	横槌				324.0	77.0	76.0			A	a	3	10	105
4708	勝山館跡宮ノ沢川右岸地区	2000		上ノ国町教育委員会	26-1	F7		中～近世	～1640年(慶長期)	Ⅱc	下駄				248.0	114.0	75.0			B	b2	5	18	157
4709	勝山館跡宮ノ沢川右岸地区	2000		上ノ国町教育委員会	26-2	E7		中～近世	～1640年(慶長期)	Ⅱc	下駄				184.0	80.0	45.0			B	b2	5	18	157
4710	勝山館跡宮ノ沢川右岸地区	2000		上ノ国町教育委員会	26-3	E7		中～近世	～1640年(慶長期)	Ⅱc	木簡				189.0	33.0	6.0		片面に墨書「三　む志ろ」、むしろの荷札か？	D	d	8	24	209
4711	勝山館跡宮ノ沢川右岸地区	2000		上ノ国町教育委員会	27-1	G6		中～近世	～1640年(慶長期)	Ⅱc	楔				195.0	40.0	34.0			A	a	3	10	111
4712	勝山館跡宮ノ沢川右岸地区	2000		上ノ国町教育委員会	27-2	E･F･6･7		中～近世	～1640年(慶長期)	Ⅱc	楔				189.0	40.0	28.0			A	a	3	10	111
4713	勝山館跡宮ノ沢川右岸地区	2000		上ノ国町教育委員会	27-3	E･F･6･7		中～近世	～1640年(慶長期)	Ⅱc	楔				163.0	46.0	20.0			A	a	3	10	111
4714	勝山館跡宮ノ沢川右岸地区	2000		上ノ国町教育委員会	27-4	E･F･6･7		中～近世	～1640年(慶長期)	Ⅱc	楔				168.0	45.0	23.0			A	a	3	10	111
4715	勝山館跡宮ノ沢川右岸地区	2000		上ノ国町教育委員会	27-5			中～近世	～1640年(慶長期)		ナイフ形木製品				265.0	30.0	9.0		刃部鋸歯状	C	c	7	22	210
4716	勝山館跡宮ノ沢川右岸地区	2000		上ノ国町教育委員会	28-1	E7		中～近世	～1640年(慶長期)	Ⅱd	形代				759.0	73.0	22.0			C	c	7	22	211

第６表　北海道内出土木製品属性一覧表（抜粋）

No.	遺跡名	報告年	報告書番号	調査機関	挿図番号	調査区遺構	遺物番号	時代1	時代2	対応層位	報告書種類名	樹種	木取り	焼痕	長(mm)	幅(mm)	厚(mm)	重量(g)	備考	分類1	分類2	分類3	分類4	分類5
4717	勝山館跡宮ノ沢川右岸地区	2000		上ノ国町教育委員会	28-2			中～近世	～1640年(慶長期)		形代				(517.0)	(71.0)	15.0			C	c	7	22	211
4718	勝山館跡宮ノ沢川右岸地区	2000		上ノ国町教育委員会	29-1			中～近世	～1640年(慶長期)		形代				(523.0)	(53.0)	15.0			C	c	7	22	211
4719	勝山館跡宮ノ沢川右岸地区	2000		上ノ国町教育委員会	29-2	F7		中～近世	～1640年(慶長期)	Ⅱc	形代				689.0	57.0	15.0			C	c	7	22	211
4720	勝山館跡宮ノ沢川右岸地区	2000		上ノ国町教育委員会	29-3	F7		中～近世	～1640年(慶長期)	Ⅱd	形代				693.0	72.0	10.0			C	c	7	22	211
4721	勝山館跡宮ノ沢川右岸地区	2000		上ノ国町教育委員会	30-1	F7		中～近世	～1640年(慶長期)	Ⅱc	羽子板				339.0	73.0	10.0			D	d	8	24	213
4722	勝山館跡宮ノ沢川右岸地区	2000		上ノ国町教育委員会	30-2	F7		中～近世	～1640年(慶長期)	Ⅱc	羽子板				230.0	64.0	6.0			D	d	8	24	213
4723	勝山館跡宮ノ沢川右岸地区	2000		上ノ国町教育委員会	30-3	E7		中～近世	～1640年(慶長期)	Ⅱc	ヘラ				241.0	90.0	14.0		調理用	A	a	2	7	45
4724	勝山館跡宮ノ沢川右岸地区	2000		上ノ国町教育委員会	31-1	E6		中～近世	～1640年(慶長期)	Ⅱc	漆碗				132.0	66.0	78.0			A	a	3	9	95
4725	勝山館跡宮ノ沢川右岸地区	2000		上ノ国町教育委員会	31-2	E7		中～近世	～1640年(慶長期)	Ⅱc	漆盆				220.0	164.0	31.0			A	a	3	9	90
4726	勝山館跡宮ノ沢川右岸地区	2000		上ノ国町教育委員会	31-3	G6		中～近世	～1640年(慶長期)	Ⅱc	丸木弓				627.0	14.0	15.0		末弭(まつび)左右に削り込み。桜樹皮の巻き付けあり。	B	b1	4	13	121
4727	勝山館跡宮ノ沢川右岸地区	2000		上ノ国町教育委員会	32-1	F7		中～近世	～1640年(慶長期)	Ⅱc	イクバスイ				321.0	25.0	5.0		表面に3条の刻印が6箇所(2種)、先端と中央を薄く削り、中央には3つの刻み、裏面にシャチのシロシ。	C	c	7	22	178
4728	勝山館跡宮ノ沢川右岸地区	2000		上ノ国町教育委員会	32-2	E7		中～近世	～1640年(慶長期)	Ⅱc	イクバスイ				(296.0)	28.0	5.0		表面に3条の刻印が6箇所(2種)、先端と中央を薄く削り、中央には3つの刻み、裏面にシャチのシロシ。	C	c	7	22	178
4729	勝山館跡宮ノ沢川右岸地区	2000		上ノ国町教育委員会	32-3	F7		中～近世	～1640年(慶長期)	Ⅱc	イクバスイ				335.0	26.0	7.0		表面に3条の刻印が4箇所、先端と中央を薄く削り、中央には2条の刻み、裏面にシロシ。	C	c	7	22	178
4730	ﾆｶﾝﾎﾟｼC15(3)	2000	146	道理文	IV-02-006	O21・22, P22	8275	縄文～擦文	縄文～擦文前	IB4	杭	ハンノキ属	丸木		(207.0)	39.0		(154.5)		E	e	9	25	185
4731	ﾆｶﾝﾎﾟｼC15(3)	2000	146	道理文	IV-02-008	O21・22, P22	8271	縄文～擦文	縄文～擦文前	IB4	杭	ハンノキ属	丸木	○	(630.0)	(122.0)		(3460.0)		E	e	9	25	185
4732	ﾆｶﾝﾎﾟｼC15(3)	2000	146	道理文	IV-17-001	②L32b	1898	縄文～縄文	縄文晩～縄文	IB5	車櫂受台部軸	クワ属	1/4割		(113.5)	32.0	26.0	(59.4)		B	b2	6	21	169
4733	ﾆｶﾝﾎﾟｼC15(3)	2000	146	道理文	IV-17-002	②K27d	4285	縄文～縄文	縄文晩～縄文	IB5	キテ中柄	ノリウツギ	1/6割		111.5	9.0	9.0	(4.4)	回転式離頭銛2本式	B	b1	4	14	136
4734	ﾆｶﾝﾎﾟｼC15(3)	2000	146	道理文	IV-17-003	②K27d	3463	縄文～縄文	縄文晩～縄文	IB5	箸	アスナロ	板目・柾目(小割)		(102.0)	5.0	4.5	(1.4)		A	a	2	6	43
4735	ﾆｶﾝﾎﾟｼC15(3)	2000	146	道理文	IV-17-004	②K27d	3981	縄文～縄文	縄文晩～縄文	IB5	串(三角串)	ノリウツギ	1/4割		171.0	9.0	5.0	2.7		A	a	2	6	44
4736	ﾆｶﾝﾎﾟｼC15(3)	2000	146	道理文	IV-17-005	②L32b	1896	縄文～縄文	縄文晩～縄文	IB5	串(両先串)	ノリウツギ	1/6割～1/8割		245.0	11.0	7.0	(12.2)		A	a	2	6	44
4737	ﾆｶﾝﾎﾟｼC15(3)	2000	146	道理文	IV-17-006	②K27d	4267	縄文～縄文	縄文晩～縄文	IB5	串(平串)	ノリウツギ	1/4割		(74.5)	8.0	4.0	(1.1)		A	a	2	6	44
4738	ﾆｶﾝﾎﾟｼC15(3)	2000	146	道理文	IV-17-007	②K22b	8221	縄文～縄文	縄文晩～縄文	IB5	串(太串)	ハシドイ属	丸木		124.0	12.0	12.0	(10.6)		A	a	2	6	44
4739	ﾆｶﾝﾎﾟｼC15(3)	2000	146	道理文	IV-17-008	②K27d	4259	縄文～縄文	縄文晩～縄文	IB5	串(太串)	散孔材A	丸木		(144.0)	11.0	11.5	(13.2)		A	a	2	6	44
4740	ﾆｶﾝﾎﾟｼC15(3)	2000	146	道理文	IV-17-009	②I27c	2854	縄文～縄文	縄文晩～縄文	IB5	ピン状製品	クワ属	1/4割		84.2	8.0	6.0	1.7		E	e	9	25	196
4741	ﾆｶﾝﾎﾟｼC15(3)	2000	146	道理文	IV-17-010	②M36c	2139	縄文～縄文	縄文晩～縄文	IB5	柾目板	アスナロ	柾目		(118.0)	22.0	3.0	(6.0)		E	e	9	25	190
4742	ﾆｶﾝﾎﾟｼC15(3)	2000	146	道理文	IV-17-011	②K26b	3295	縄文～縄文	縄文晩～縄文	IB5	柾目板	モミ属	柾目		(125.5)	27.5	5.0	(13.0)		E	e	9	25	190
4743	ﾆｶﾝﾎﾟｼC15(3)	2000	146	道理文	IV-17-012	②L32c	1902	縄文～縄文	縄文晩～縄文	IB5	柾目板	アスナロ	柾目		(184.0)	19.5	3.0	(7.8)		E	e	9	25	190
4744	ﾆｶﾝﾎﾟｼC15(3)	2000	146	道理文	IV-17-013	②K27a	3956	縄文～縄文	縄文晩～縄文	IB5	イクバスイ	モミ属	追柾		(123.5)	26.0	8.0	(16.3)	捧酒筧	C	c	7	22	178
4745	ﾆｶﾝﾎﾟｼC15(3)	2000	146	道理文	IV-18-014	②K27a	3955	縄文～縄文	縄文晩～縄文	IB5	板材加工製品	ハリギリ	柾目		(225.0)	36.5	13.5	(63.2)		E	e	9	25	190
4746	ﾆｶﾝﾎﾟｼC15(3)	2000	146	道理文	IV-18-015	②K27d	4261	縄文～縄文	縄文晩～縄文	IB5	心持材加工製品	トネリコ属	心持		(190.0)	23.0	17.0	(43.1)		E	e	9	25	189
4747	ﾆｶﾝﾎﾟｼC15(3)	2000	146	道理文	IV-18-016	②k26d	4225	縄文～縄文	縄文晩～縄文	IB5	抉付割材加工製品	モクレン属	1/4割		280.0	29.0	41.0	(186.7)		E	e	9	25	198
4748	ﾆｶﾝﾎﾟｼC15(3)	2000	146	道理文	IV-18-017	②k26d	3924	縄文～縄文	縄文晩～縄文	IB5	丸木材加工製品	トネリコ属	丸木		182.0	60.0	52.0	240.4		E	e	9	25	188
4749	ﾆｶﾝﾎﾟｼC15(3)	2000	146	道理文	IV-18-018	②K24d	4536	縄文～縄文	縄文晩～縄文	IB5	建材	ヤナギ属	丸木		(203.0)	32.0	33.0	(147.7)	丸木材加工	A	a	3	8	52
4750	ﾆｶﾝﾎﾟｼC15(3)	2000	146	道理文	IV-18-019	②M33a	6854	縄文～縄文	縄文晩～縄文	IB5	建材	トネリコ属	丸木	○	(344.0)	32.0	33.0	(209.1)	丸木材切痕	A	a	3	8	52
4751	ﾆｶﾝﾎﾟｼC15(3)	2000	146	道理文	IV-18-020	②K27a	4306	縄文～縄文	縄文晩～縄文	IB5	柱切断品	トネリコ属	丸木		355.0	59.0	57.0	750.0		A	a	3	8	53
4752	ﾆｶﾝﾎﾟｼC15(3)	2000	146	道理文	IV-18-021	②O38d	6577	縄文～縄文	縄文晩～縄文	IB5	杭	トネリコ属	丸木		(185.0)	49.0	39.0	(158.0)		E	e	9	25	185
4753	ﾆｶﾝﾎﾟｼC15(3)	2000	146	道理文	IV-23-001a	②I25ab	3501-①	縄文～擦文	縄文～擦文前	IB4	舟敷	シナノキ属	横木		(1232.0)	(252.0)	16.0	(1460)乾重量	保存処理後実測	B	b2	6	21	160
4754	ﾆｶﾝﾎﾟｼC15(3)	2000	146	道理文	IV-24-001b		3501-②、③	縄文～擦文	縄文～擦文前	IB4	舟敷	シナノキ属	横木		(1223.0)	279.0	25.0	(1375)乾重量		B	b2	6	21	160
4755	ﾆｶﾝﾎﾟｼC15(3)	2000	146	道理文	IV-24-002	②M38b	2228	縄文～擦文	縄文～擦文前	IB4	舟材	ハリギリ	板目		178.0	205.0	33.0	600.0		B	b2	6	21	163
4756	ﾆｶﾝﾎﾟｼC15(3)	2000	146	道理文	IV-25-003	②N39d	6596	縄文～擦文	縄文～擦文前	IB4	舟材	ハンノキ属	横木		(65.5)	(47.0)	(44.5)	(58.8)	軸or艫	B	b2	6	21	163

第６表　北海道内出土木製品属性一覧表（抜粋）

No.	遺跡名	報告年	報告書番号	調査機関	挿図番号	調査区遺構	遺物番号	時代1	時代2	対応層位	報告書種類名	樹種	木取り	焼痕	長(mm)	幅(mm)	厚(mm)	重量(g)	備考	分類1	分類2	分類3	分類4	分類5
4757	ﾆｶﾝﾎﾟｼC15(3)	2000	146	道埋文	Ⅳ-25-004	②H24c,I24d	4461	縄文～擦文	縄文～擦文前	Ⅱ B4	車櫂水掻部	ヤナギ属	心持		(688.0)	85.0	26.0	(675.0)		B	b2	6	21	166
4758	ﾆｶﾝﾎﾟｼC15(3)	2000	146	道埋文	Ⅳ-25-005	②N20d	8977	縄文～擦文	縄文～擦文前	Ⅱ B4	浮子	ハンノキ属	1/8割		91.0	22.0	14.0	15.8		B	b1	4	14	143
4759	ﾆｶﾝﾎﾟｼC15(3)	2000	146	道埋文	Ⅳ-25-006	④R18c	962	縄文～擦文	縄文～擦文前	Ⅱ B4	魚叩き棒	ヤナギ属	丸木		426.0	34.0	32.0	262.2		B	b1	4	14	142
4760	ﾆｶﾝﾎﾟｼC15(3)	2000	146	道埋文	Ⅳ-25-007	④R18d	995	縄文～擦文	縄文～擦文前	Ⅱ B4	やす・矢	ノリウツギ	1/4割		146.0	10.0	9.0	8.4		B	b1	4	13	123
4761	ﾆｶﾝﾎﾟｼC15(3)	2000	146	道埋文	Ⅳ-25-008	②L30c	1123	縄文～擦文	縄文～擦文前	Ⅱ B4	矢中柄	サクラ属	1/4割		83.0	9.0	8.0	2.8		B	b1	4	13	126
4762	ﾆｶﾝﾎﾟｼC15(3)	2000	146	道埋文	Ⅳ-25-009	②K27d,K28a	1010	縄文～擦文	縄文～擦文前	Ⅱ B4	矢中柄	ノリウツギ	1/4割		180.0	10.0	9.5	8.9		B	b1	4	13	126
4763	ﾆｶﾝﾎﾟｼC15(3)	2000	146	道埋文	Ⅳ-26-010	②I26a	3022	縄文～擦文	縄文～擦文前	Ⅱ B4	キテ中柄	ノリウツギ	半割		642.0	20.0	17.0	105.0		B	b1	4	14	136
4764	ﾆｶﾝﾎﾟｼC15(3)	2000	146	道埋文	Ⅳ-26-011	②M22c,N22d	7525	縄文～擦文	縄文～擦文前	Ⅱ B4	弓状木製品	サルナシ属	丸木		(924.0)	16.0	14.0	(80.4)		B	b1	4	13	121
4765	ﾆｶﾝﾎﾟｼC15(3)	2000	146	道埋文	Ⅳ-27-012	②K26a	3327	縄文～擦文	縄文～擦文前	Ⅱ B4	竪杵	トネリコ属	丸木		(575.0)	48.0	44.0	(750.0)		B	b1	4	16	145
4766	ﾆｶﾝﾎﾟｼC15(3)	2000	146	道埋文	Ⅳ-27-013	②K28b	987	縄文～擦文	縄文～擦文前	Ⅱ B4	掛矢	トネリコ属	半割		391.0	80.0	57.0	770.0		A	a	3	10	108
4767	ﾆｶﾝﾎﾟｼC15(3)	2000	146	道埋文	Ⅳ-27-014	②L30d	676	縄文～擦文	縄文～擦文前	Ⅱ B4	斧柄	コナラ属	脛木(丸木)		(46.0)	94.0	31.5	(43.0)		A	a	3	10	102
4768	ﾆｶﾝﾎﾟｼC15(3)	2000	146	道埋文	Ⅳ-28-015	②K25a	4612	縄文～擦文	縄文～擦文前	Ⅱ B4	縦槌	トネリコ属	脛木		470.0	94.0	50.0	520.0		A	a	3	10	106
4769	ﾆｶﾝﾎﾟｼC15(3)	2000	146	道埋文	Ⅳ-28-016	②I25a	4442	縄文～擦文	縄文～擦文前	Ⅱ B4	竹材加工製品	ｻｻ属・タケ属	丸木		606.0	19.0	19.0	103.8		D	d	8	24	184
4770	ﾆｶﾝﾎﾟｼC15(3)	2000	146	道埋文	Ⅳ-29-017	②M35a	2041	縄文～擦文	縄文～擦文前	Ⅱ B4	把手	アスナロ	柾目		256.0	29.5	15.5	89.0		A	a	3	9	68
4771	ﾆｶﾝﾎﾟｼC15(3)	2000	146	道埋文	Ⅳ-29-018	②M36b	2137	縄文～擦文	縄文～擦文前	Ⅱ B4	柄	トネリコ属	丸木		(494.0)	32.0	28.0	(95.4)		B	b1	4	14	139
4772	ﾆｶﾝﾎﾟｼC15(3)	2000	146	道埋文	Ⅳ-29-019	②L23c	5131	縄文～擦文	縄文～擦文前	Ⅱ B4	柄(軸)	トネリコ属	丸木		(93.0)	29.5	26.5	(32.3)		B	b1	4	14	139
4773	ﾆｶﾝﾎﾟｼC15(3)	2000	146	道埋文	Ⅳ-29-020	②L19d	9601	縄文～擦文	縄文～擦文前	Ⅱ B4	柄	モミ属	1/4割		(208.5)	13.0	13.0	(26.4)		B	b1	4	14	139
4774	ﾆｶﾝﾎﾟｼC15(3)	2000	146	道埋文	Ⅳ-29-021	②I24d	4646	縄文～擦文	縄文～擦文前	Ⅱ B4	柄	サクラ属	1/4割		589.5	26.5	27.0	284.6	魚突鉤銛	B	b1	4	14	139
4775	ﾆｶﾝﾎﾟｼC15(3)	2000	146	道埋文	Ⅳ-29-022	②K26b	3333	縄文～擦文	縄文～擦文前	Ⅱ B4	柄切断品	モミ属	1/4割		(83.0)	37.0	22.5	(35.5)		E	e	9	26	999
4776	ﾆｶﾝﾎﾟｼC15(3)	2000	146	道埋文	Ⅳ-30-023	②H24c	4466	縄文～擦文	縄文～擦文前	Ⅱ B4	漆椀	トチノキ	横木		口径(150)	器高47	器厚13.0	(49.8)	年輪寝る　口絵-2	A	a	3	9	95
4777	ﾆｶﾝﾎﾟｼC15(3)	2000	146	道埋文	Ⅳ-30-024	②M35a	2055	縄文～擦文	縄文～擦文前	Ⅱ B4	漆椀	ハリギリ	横木		口径(150)	器高(40)	器厚8	(90.1)	年輪寝る　口絵-2	A	a	3	9	95
4778	ﾆｶﾝﾎﾟｼC15(3)	2000	146	道埋文	Ⅳ-30-025	②M34d	6479	縄文～擦文	縄文～擦文前	Ⅱ B4	漆椀	カツラ	横木		口径(150)	器高48	器厚7	(31.8)	年輪立つ　口絵-2	A	a	3	9	95
4779	ﾆｶﾝﾎﾟｼC15(3)	2000	146	道埋文	Ⅳ-31-026	②L32c	1922	縄文～擦文	縄文～擦文前	Ⅱ B4	刳り鉢片	トネリコ属	横木		(90.0)	(31.0)	14.0	(22.6)		A	a	3	9	91
4780	ﾆｶﾝﾎﾟｼC15(3)	2000	146	道埋文	Ⅳ-31-027	②M22c	7536	縄文～擦文	縄文～擦文前	Ⅱ B4	箆	アスナロ	柾目		(181.0)	14.0	4.0	(5.5)		A	a	2	7	45
4781	ﾆｶﾝﾎﾟｼC15(3)	2000	146	道埋文	Ⅳ-31-028	②K27d	3985	縄文～擦文	縄文～擦文前	Ⅱ B4	箆状製品	アスナロ	柾目		265.0	29.0	6.5	32.8		A	a	2	7	45
4782	ﾆｶﾝﾎﾟｼC15(3)	2000	146	道埋文	Ⅳ-31-029	②K27c	3966	縄文～擦文	縄文～擦文前	Ⅱ B4	箆状製品	スギ	柾目		177.5	46.0	4.0	(13.4)		A	a	2	7	45
4783	ﾆｶﾝﾎﾟｼC15(3)	2000	146	道埋文	Ⅳ-31-030	②K27a	3957	縄文～擦文	縄文～擦文前	Ⅱ B4	箆状製品	スギ	柾目		192.0	44.0	5.0	(17.8)		A	a	2	7	45
4784	ﾆｶﾝﾎﾟｼC15(3)	2000	146	道埋文	Ⅳ-31-031	②L24a	4047	縄文～擦文	縄文～擦文前	Ⅱ B4	箆状製品	アスナロ	追柾		(182.5)	20.0	3.0	(8.0)	板材加工	A	a	2	7	45
4785	ﾆｶﾝﾎﾟｼC15(3)	2000	146	道埋文	Ⅳ-31-032	②K25b	4634	縄文～擦文	縄文～擦文前	Ⅱ B4	箆状製品	モミ属	柾目		(218.5)	29.0	9.0	(34.5)		A	a	2	7	45
4786	ﾆｶﾝﾎﾟｼC15(3)	2000	146	道埋文	Ⅳ-32-033	②K25b	3934	縄文～擦文	縄文～擦文前	Ⅱ B4	箆状製品	アスナロ	柾目		(67.0)	26.0	6.0	(8.0)		A	a	2	7	45
4787	ﾆｶﾝﾎﾟｼC15(3)	2000	146	道埋文	Ⅳ-32-034	②H24b	4464	縄文～擦文	縄文～擦文前	Ⅱ B4	大型箆	スギ	柾目		(273.0)	(97.0)	15.0	(111.0)		A	a	2	7	46
4788	ﾆｶﾝﾎﾟｼC15(3)	2000	146	道埋文	Ⅳ-32-035	②M35bc	2084	縄文～擦文	縄文～擦文前	Ⅱ B4	台板	ヤナギ属	縦木	○	113.0	(149.0)	19.0	(178.2)		E	e	9	25	190
4789	ﾆｶﾝﾎﾟｼC15(3)	2000	146	道埋文	Ⅳ-32-036	②P19d	7802	縄文～擦文	縄文～擦文前	Ⅱ B4	楔	ハンノキ属	柾目		(85.5)	(38.0)	11.0	(20.6)		A	a	3	10	111
4790	ﾆｶﾝﾎﾟｼC15(3)	2000	146	道埋文	Ⅳ-32-037	②L24a	4045	縄文～擦文	縄文～擦文前	Ⅱ B4	楔	モミ属	半割		(87.0)	66.5	17.0	(61.3)		A	a	3	10	111
4791	ﾆｶﾝﾎﾟｼC15(3)	2000	146	道埋文	Ⅳ-32-038	②L33b	1927	縄文～擦文	縄文～擦文前	Ⅱ B4	楔状製品	ヤナギ属	心持		108.0	29.0	17.5	(29.4)		A	a	3	10	111
4792	ﾆｶﾝﾎﾟｼC15(3)	2000	146	道埋文	Ⅳ-33-039	②L29a	809	縄文～擦文	縄文～擦文前	Ⅱ B4	箸	モミ属	1/4割		(111.0)	7.0	6.0	(2.4)		A	a	2	6	43
4793	ﾆｶﾝﾎﾟｼC15(3)	2000	146	道埋文	Ⅳ-33-040	②K27d	4302	縄文～擦文	縄文～擦文前	Ⅱ B4	箸	アスナロ	板目・柾目(小割)		(124.0)	6.0	6.0	(2.7)		A	a	2	6	43
4794	ﾆｶﾝﾎﾟｼC15(3)	2000	146	道埋文	Ⅳ-33-041	②K28a	1085	縄文～擦文	縄文～擦文前	Ⅱ B4	串(三角串)	ノリウツギ	1/6割		183.0	8.5	7.0	5.9		A	a	2	6	44
4795	ﾆｶﾝﾎﾟｼC15(3)	2000	146	道埋文	Ⅳ-33-042	②F32c	5631	縄文～擦文	縄文～擦文前	Ⅱ B4	串(楕円串)	ノリウツギ	1/4割		(196.0)	11.5	6.0	(7.0)		A	a	2	6	44
4796	ﾆｶﾝﾎﾟｼC15(3)	2000	146	道埋文	Ⅳ-33-043	②K27d	4252	縄文～擦文	縄文～擦文前	Ⅱ B4	串(両先長串)	ノリウツギ	半割		336.5	8.0	6.0	9.2		A	a	2	6	44
4797	ﾆｶﾝﾎﾟｼC15(3)	2000	146	道埋文	Ⅳ-33-044	②L30d	1105	縄文～擦文	縄文～擦文前	Ⅱ B4	串(両先串)	ノリウツギ	1/4割		218.0	12.0	7.0	(10.0)		A	a	2	6	44
4798	ﾆｶﾝﾎﾟｼC15(3)	2000	146	道埋文	Ⅳ-33-045	②L30d	1112	縄文～擦文	縄文～擦文前	Ⅱ B4	串(両先細串)	ノリウツギ	1/4割		159.0	7.5	7.0	4.0		A	a	2	6	44

第６表　北海道内出土木製品属性一覧表（抜粋）

No.	遺跡名	報告年	報告書番号	調査機関	挿図番号	調査区遺構	遺物番号	時代1	時代2	対応層位	報告書種類名	樹種	木取り	焼痕	長(mm)	幅(mm)	厚(mm)	重量(g)	備考	分類1	分類2	分類3	分類4	分類5
4799	ﾆｶﾝﾎﾟｼC15(3)	2000	146	道埋文	IV-33-046	②T30a	11	縄文～擦文	縄文～擦文前	IB4	串(細丸串)	ツルウメモドキ属	丸木		(160.0)	7.0	7.0	(4.2)		A	a	2	6	44
4800	ﾆｶﾝﾎﾟｼC15(3)	2000	146	道埋文	IV-33-047	②L30a	681	縄文～擦文	縄文～擦文前	IB4	串(三角串)	ノリウツギ	1/4割		(204.0)	8.0	6.0	(5.6)		A	a	2	6	44
4801	ﾆｶﾝﾎﾟｼC15(3)	2000	146	道埋文	IV-33-048	②K26a	3298	縄文～擦文	縄文～擦文前	IB4	串(両先串)	ノリウツギ	1/6割		259.0	11.0	10.0	12.8	カンジキ軸？	A	a	2	6	44
4802	ﾆｶﾝﾎﾟｼC15(3)	2000	146	道埋文	IV-33-049	②k26d	2689	縄文～擦文	縄文～擦文前	IB4	串(両先串)	ノリウツギ	半割		218.0	10.0	6.0	7.1	カンジキ軸？	A	a	2	6	44
4803	ﾆｶﾝﾎﾟｼC15(3)	2000	146	道埋文	IV-33-050	②K27d	3980	縄文～擦文	縄文～擦文前	IB4	串(両先串)	ノリウツギ	1/4割		207.0	12.0	8.0	10.3	カンジキ軸？	A	a	2	6	44
4804	ﾆｶﾝﾎﾟｼC15(3)	2000	146	道埋文	IV-33-051	②R32a	1104	縄文～擦文	縄文～擦文前	IB4	串(股串)	ノリウツギ	丸木		190.0	25.0	16.0	(4.8)	縫い針？	A	a	2	6	44
4805	ﾆｶﾝﾎﾟｼC15(3)	2000	146	道埋文	IV-34-052	②M35a	2042	縄文～擦文	縄文～擦文前	IB4	イクバスイ	アスナロ	板目(小割)		259.0	22.0	11.0	30.2	捧酒筵	C	c	7	22	178
4806	ﾆｶﾝﾎﾟｼC15(3)	2000	146	道埋文	IV-34-053	②L23c	4062	縄文～擦文	縄文～擦文前	IB4	イクバスイ	アスナロ	板目(小割)		246.0	17.0	7.0	2.4	捧酒筵	C	c	7	22	178
4807	ﾆｶﾝﾎﾟｼC15(3)	2000	146	道埋文	IV-34-054	②K26a	2628	縄文～擦文	縄文～擦文前	IB4	イクバスイ	アスナロ	板目(小割)		237.0	19.0	11.5	30.1	捧酒筵	C	c	7	22	178
4808	ﾆｶﾝﾎﾟｼC15(3)	2000	146	道埋文	IV-34-055	②K25c,K26b	3335	縄文～擦文	縄文～擦文前	IB4	イクバスイ	アスナロ	板目		(323.0)	11.0	4.5	(10.0)	捧酒筵	C	c	7	22	178
4809	ﾆｶﾝﾎﾟｼC15(3)	2000	146	道埋文	IV-34-056	②K27d	4253	縄文～擦文	縄文～擦文前	IB4	筵	アスナロ	柾目		264.0	29.0	6.0	(22.9)		A	a	2	7	45
4810	ﾆｶﾝﾎﾟｼC15(3)	2000	146	道埋文	IV-35-057	②l24d	4449	縄文～擦文	縄文～擦文前	IB4	曲物底再利用有孔製品	アスナロ	柾目		(131.0)	56.5	10.0	(51.8)		A	a	3	9	70
4811	ﾆｶﾝﾎﾟｼC15(3)	2000	146	道埋文	IV-35-058	②L24a	4039	縄文～擦文	縄文～擦文前	IB4	柾目板	アスナロ	柾目		(462.5)	(28.0)	9.0	(67.1)		E	e	9	25	190
4812	ﾆｶﾝﾎﾟｼC15(3)	2000	146	道埋文	IV-35-059	②K24b	4515	縄文～擦文	縄文～擦文前	IB4	柾目板	アスナロ	柾目		(152.0)	16.0	4.5	(6.5)		E	e	9	25	190
4813	ﾆｶﾝﾎﾟｼC15(3)	2000	146	道埋文	IV-35-060	②S17c	743	縄文～擦文	縄文～擦文前	IB4	柾目板	アスナロ	柾目		(277.0)	(2.5)	3.5	(12.8)		E	e	9	25	190
4814	ﾆｶﾝﾎﾟｼC15(3)	2000	146	道埋文	IV-35-061	②K25c	3871	縄文～擦文	縄文～擦文前	IB4	柾目板	アスナロ	柾目		(698.5)	46.5	3.5	(43.6)		E	e	9	25	190
4815	ﾆｶﾝﾎﾟｼC15(3)	2000	146	道埋文	IV-36-062	②L31a	673	縄文～擦文	縄文～擦文前	IB4	柾目板	スギ	柾目		(159.0)	(28.0)	(2.5)	(5.5)		E	e	9	25	190
4816	ﾆｶﾝﾎﾟｼC15(3)	2000	146	道埋文	IV-36-063	②L30cd	674	縄文～擦文	縄文～擦文前	IB4	柾目板	アスナロ	柾目		(119.0)	(20.5)	2.0	(4.2)		E	e	9	25	190
4817	ﾆｶﾝﾎﾟｼC15(3)	2000	146	道埋文	IV-36-064	②M22c	7543	縄文～擦文	縄文～擦文前	IB4	柾目板	アスナロ	柾目		(187.5)	44.5	4.0	(24.8)		E	e	9	25	190
4818	ﾆｶﾝﾎﾟｼC15(3)	2000	146	道埋文	IV-36-065	②K26b	2652	縄文～擦文	縄文～擦文前	IB4	柾目板	アスナロ	柾目		(182.0)	41.0	3.0	乾重量(7.9)		E	e	9	25	190
4819	ﾆｶﾝﾎﾟｼC15(3)	2000	146	道埋文	IV-36-066	②K25a	4636	縄文～擦文	縄文～擦文前	IB4	柾目板	アスナロ	柾目		(134.0)	21.5	3.0	(5.4)		E	e	9	25	190
4820	ﾆｶﾝﾎﾟｼC15(3)	2000	146	道埋文	IV-36-067	②M22c	7566	縄文～擦文	縄文～擦文前	IB4	柾目板加工品	トネリコ属	柾目		(251.0)	58.5	10.5	乾重量(33.0)		E	e	9	25	190
4821	ﾆｶﾝﾎﾟｼC15(3)	2000	146	道埋文	IV-36-068	②K26d	4220	縄文～擦文	縄文～擦文前	IB4	柾目板	モミ属	柾目		(374.0)	77.0	15.0	(258.8)		E	e	9	25	190
4822	ﾆｶﾝﾎﾟｼC15(3)	2000	146	道埋文	IV-37-069	②K27d	4256	縄文～擦文	縄文～擦文前	IB4	軸状製品	ミツバチウツギ	心持		(65.0)	18.0	14.5	(10.5)		E	e	9	25	195
4823	ﾆｶﾝﾎﾟｼC15(3)	2000	146	道埋文	IV-37-070	②K27a	4295	縄文～擦文	縄文～擦文前	IB4	軸状製品	イヌエンジュ	心持		(177.0)	27.0	23.0	(80.6)		E	e	9	25	195
4824	ﾆｶﾝﾎﾟｼC15(3)	2000	146	道埋文	IV-37-071	②O21d	8262	縄文～擦文	縄文～擦文前	IB4	軸状製品	トネリコ属	丸木		171.0	22.0	21.5	(45.6)		E	e	9	25	195
4825	ﾆｶﾝﾎﾟｼC15(3)	2000	146	道埋文	IV-37-072	②K28a	1001	縄文～擦文	縄文～擦文前	IB4	枝材両端加工製品	ノリウツギ	丸木		69.0	36.0	32.0	(52.7)	錘？	E	e	9	25	194
4826	ﾆｶﾝﾎﾟｼC15(3)	2000	146	道埋文	IV-37-073	②J27b	3937	縄文～擦文	縄文～擦文前	IB4	枝材加工製品	コナラ属	丸木		(103.0)	33.0	28.0	(59.6)	刻目入	E	e	9	25	194
4827	ﾆｶﾝﾎﾟｼC15(3)	2000	146	道埋文	IV-37-074	②N39d,N40a	6595	縄文～擦文	縄文～擦文前	IB4	角材加工製品(割材加工製品)	ハリギリ	1/4割		(151.0)	38.0	37.0	(130.0)		E	e	9	25	189
4828	ﾆｶﾝﾎﾟｼC15(3)	2000	146	道埋文	IV-37-075	②M35a	2053	縄文～擦文	縄文～擦文前	IB4	割材加工製品	ハリギリ	1/8割		(71.0)	13.0	13.0	(6.7)	76と同一か	E	e	9	25	191
4829	ﾆｶﾝﾎﾟｼC15(3)	2000	146	道埋文	IV-37-076	②M35a	2044	縄文～擦文	縄文～擦文前	IB4	割材加工製品	ハリギリ	1/8割		(66.0)	14.0	12.0	(6.6)	76と同一か	E	e	9	25	191
4830	ﾆｶﾝﾎﾟｼC15(3)	2000	146	道埋文	IV-37-077	④T17a	625	縄文～擦文	縄文～擦文前	IB4	割材加工製品	ハンノキ属	1/4割		(134.5)	34.5	23.5	(49.7)	有孔	E	e	9	25	191
4831	ﾆｶﾝﾎﾟｼC15(3)	2000	146	道埋文	IV-37-078	②K27c,K28b	994	縄文～擦文	縄文～擦文前	IB4	割材加工製品	モクレン属	1/4割		(209.0)	35.0	13.0	(45.7)		E	e	9	25	191
4832	ﾆｶﾝﾎﾟｼC15(3)	2000	146	道埋文	IV-38-079	②K27d	3986	縄文～擦文	縄文～擦文前	IB4	割材加工製品	カエデ属	1/4割		(405.0)	25.0	20.0	乾重量(61.3)		E	e	9	25	191
4833	ﾆｶﾝﾎﾟｼC15(3)	2000	146	道埋文	IV-38-080	②O20b	7743	縄文～擦文	縄文～擦文前	IB4	割材加工製品	クワ属	1/4割		(317.0)	22.0	11.0	(36.6)		E	e	9	25	191
4834	ﾆｶﾝﾎﾟｼC15(3)	2000	146	道埋文	IV-38-081	②M37c,S18d	2384	縄文～擦文	縄文～擦文前	IB4	割材加工製品	トネリコ属	1/4割		(498.0)	94.0	57.0	(1420.0)		E	e	9	25	191
4835	ﾆｶﾝﾎﾟｼC15(3)	2000	146	道埋文	IV-38-082	④S17c,S18d	737	縄文～擦文	縄文～擦文前	IB4	割材加工製品	トネリコ属	1/4割		756.0	107.0	67.5	1800.0		E	e	9	25	191
4836	ﾆｶﾝﾎﾟｼC15(3)	2000	146	道埋文	IV-38-083	②K26d,K27a	4232	縄文～擦文	縄文～擦文前	IB4	半割材加工製品	ヤナギ属	半割		(332.5)	37.5	24.0	(155.8)		E	e	9	25	191
4837	ﾆｶﾝﾎﾟｼC15(3)	2000	146	道埋文	IV-39-084	②N39d	6595	縄文～擦文	縄文～擦文前	IB4	板	ハンノキ属	板目		(169.0)	64.0	14.5	(89.8)		E	e	9	25	190
4838	ﾆｶﾝﾎﾟｼC15(3)	2000	146	道埋文	IV-39-085	②M22c	7526	縄文～擦文	縄文～擦文前	IB4	板材加工製品	キハダ属	板目		152.0	55.5	20.0	(101.4)		E	e	9	25	190
4839	ﾆｶﾝﾎﾟｼC15(3)	2000	146	道埋文	IV-39-086	②l25a	4431	縄文～擦文	縄文～擦文前	IB4	板材加工製品	シナノキ属	板目		(260.0)	56.0	12.0	(120.5)		E	e	9	25	190
4840	ﾆｶﾝﾎﾟｼC15(3)	2000	146	道埋文	IV-39-087	④R18d,R19a	992	縄文～擦文	縄文～擦文前	IB4	心持材	ニレ属	心持		(290.0)	(80.0)	56.5	(550.0)		E	e	9	25	189

第６表　北海道内出土木製品属性一覧表（抜粋）

No.	遺跡名	報告年	報告書番号	調査機関	挿図番号	調査区遺構	遺物番号	時代1	時代2	対応層位	報告書種類名	樹種	木取り	焼痕	長(mm)	幅(mm)	厚(mm)	重量(g)	備考	分類1	分類2	分類3	分類4	分類5
4841	ﾕｶﾝﾎﾟｼC15(3)	2000	146	道埋文	IV-39-088	②M35b	2022	縄文～擦文	縄文～擦文前	IB4	楯状製品	トネリコ属	半割・横木		(577.0)	133.0	60.0	(1600.0)		E	e	9	26	999
4842	ﾕｶﾝﾎﾟｼC15(3)	2000	146	道埋文	IV-40-089	②H24c,I24d	4453	縄文～擦文	縄文～擦文前	IB4	建材	ハシドイ属	丸木		(2942.0)	56.0	45.0	(400.0)	垂木	A	a	3	8	52
4843	ﾕｶﾝﾎﾟｼC15(3)	2000	146	道埋文	IV-40-090	②K267d,I25a	4218	縄文～擦文	縄文～擦文前	IB4	建材	コナラ属	丸木		(3749.0)	87.0	70.0	(9000.0)	垂木	A	a	3	8	52
4844	ﾕｶﾝﾎﾟｼC15(3)	2000	146	道埋文	IV-40-091	②H25b,I25a	4430	縄文～擦文	縄文～擦文前	IB4	柱	ハンノキ属	丸木		(1590.0)	66.0	65.0	(2700.0)		A	a	3	8	53
4845	ﾕｶﾝﾎﾟｼC15(3)	2000	146	道埋文	IV-40-092	②I25d	3505	縄文～擦文	縄文～擦文前	IB4	柱	ハンノキ属	丸木		(936.0)	63.0	55.0	(1675.0)		A	a	3	8	53
4846	ﾕｶﾝﾎﾟｼC15(3)	2000	146	道埋文	IV-40-093	②J35cd,J36ab	1425	縄文～擦文	縄文～擦文前	IB4	柱	トネリコ属	丸木		(700.0)	84.0	73.0	(2880.0)		A	a	3	8	53
4847	ﾕｶﾝﾎﾟｼC15(3)	2000	146	道埋文	IV-41-094	②M35b	2011	縄文～擦文	縄文～擦文前	IB4	柱	ヤナギ属	丸木(股木)		(1313.0)	股木幅(58)	73.0	(2940.0)		A	a	3	8	53
4848	ﾕｶﾝﾎﾟｼC15(3)	2000	146	道埋文	IV-41-095	②K25cd	4554	縄文～擦文	縄文～擦文前	IB4	柱	トネリコ属	丸木		1180.0	82.0	69.0	2680.0		A	a	3	8	53
4849	ﾕｶﾝﾎﾟｼC15(3)	2000	146	道埋文	IV-41-096	②C30b	6177	縄文～擦文	縄文～擦文前	IB4	柱	トネリコ属	丸木		(580.0)	105.0	99.0	(3900.0)		A	a	3	8	53
4850	ﾕｶﾝﾎﾟｼC15(3)	2000	146	道埋文	IV-41-097	②K27d	4263	縄文～擦文	縄文～擦文前	IB4	柱切断品	モクレン属	丸木		370.0	79.0	86.0	1610.0		A	a	3	8	53
4851	ﾕｶﾝﾎﾟｼC15(3)	2000	146	道埋文	IV-41-098	②I25d	3508	縄文～擦文	縄文～擦文前	IB4	柱切断品	トネリコ属	丸木		868.0	72.0	66.0	2525.0		A	a	3	8	53
4852	ﾕｶﾝﾎﾟｼC15(3)	2000	146	道埋文	IV-42-099	②H24c,I24d	4643	縄文～擦文	縄文～擦文前	IB4	柱	ハシドイ属	股木(丸木)		(2206.0)	股木幅(103)	54.0	(3100.0)		A	a	3	8	53
4853	ﾕｶﾝﾎﾟｼC15(3)	2000	146	道埋文	IV-42-100	②J27b,K27a	4237	縄文～擦文	縄文～擦文前	IB4	建材	コナラ属	丸木		(2210.0)	65.0	56.0	(3400.0)	桁？	A	a	3	8	52
4854	ﾕｶﾝﾎﾟｼC15(3)	2000	146	道埋文	IV-42-101	②K38b	1642	縄文～擦文	縄文～擦文前	IB4	建材	トネリコ属	丸木		(2036.0)	62.0	56.0	(3960.0)	桁？	A	a	3	8	52
4855	ﾕｶﾝﾎﾟｼC15(3)	2000	146	道埋文	IV-42-102	②J30b	910	縄文～擦文	縄文～擦文前	IB4	建材	トネリコ属	丸木		(1910.0)	57.0	50.0	(1375.0)	桁？保存処理後実測	A	a	3	8	52
4856	ﾕｶﾝﾎﾟｼC15(3)	2000	146	道埋文	IV-43-103	②K27a	4299	縄文～擦文	縄文～擦文前	IB4	建材	トネリコ属	丸木		(1407.0)	38.0	33.0	(730.0)	桁？梁？	A	a	3	8	52
4857	ﾕｶﾝﾎﾟｼC15(3)	2000	146	道埋文	IV-43-104	②K27cd	3969	縄文～擦文	縄文～擦文前	IB4	建材	イヌエンジュ	股木(丸木)	○	1570.0	股木幅(69)	41.0	1500.0	桁？梁？	A	a	3	8	52
4858	ﾕｶﾝﾎﾟｼC15(3)	2000	146	道埋文	IV-43-105	②M34d	2008	縄文～擦文	縄文～擦文前	IB4	建材	ハシドイ属	丸木		(1460.0)	62.0	46.0	(640)乾重量	梁？保存処理後実測	A	a	3	8	52
4859	ﾕｶﾝﾎﾟｼC15(3)	2000	146	道埋文	IV-43-106	②J31a	1129	縄文～擦文	縄文～擦文前	IB4	建材	トネリコ属	丸木		(1306.0)	76.0	72.0	(3700.0)	梁？	A	a	3	8	52
4860	ﾕｶﾝﾎﾟｼC15(3)	2000	146	道埋文	IV-44-107	②I25a	4432	縄文～擦文	縄文～擦文前	IB4	建材	オニグルミ	丸木		(1653.0)	98.0	57.0	(3100.0)	桁？	A	a	3	8	52
4861	ﾕｶﾝﾎﾟｼC15(3)	2000	146	道埋文	IV-44-108	②K26a	4855	縄文～擦文	縄文～擦文前	IB4	建材	カエデ属	股木(丸木)		555.0	股木幅(73)	45.0	540.0	補助材	A	a	3	8	52
4862	ﾕｶﾝﾎﾟｼC15(3)	2000	146	道埋文	IV-44-109	②K25a	3850	縄文～擦文	縄文～擦文前	IB4	建築部材	トネリコ属	1/4割		1256.0	83.0	61.0	(2460.0)	割材加工　抉り付き	A	a	3	8	52
4863	ﾕｶﾝﾎﾟｼC15(3)	2000	146	道埋文	IV-45-110	②O21d	8268	縄文～擦文	縄文～擦文前	IB4	建築部材	ハンノキ属	丸木		(871.0)	39.0	39.0	(780.0)	横架材　面取り削り	A	a	3	8	52
4864	ﾕｶﾝﾎﾟｼC15(3)	2000	146	道埋文	IV-45-111	②J27b,K27a	4241	縄文～擦文	縄文～擦文前	IB4	建築部材	クワ属	丸木		896.0	42.0	40.0	1080.0	横架材　両端削り	A	a	3	8	52
4865	ﾕｶﾝﾎﾟｼC15(3)	2000	146	道埋文	IV-45-112	②I25a	4783	縄文～擦文	縄文～擦文前	IB4	建築部材	ナナカマド属	丸木		(359.0)	26.0	25.0	(159.2)	横架材　端部削り	A	a	3	8	52
4866	ﾕｶﾝﾎﾟｼC15(3)	2000	146	道埋文	IV-45-113	②K24b	4513	縄文～擦文	縄文～擦文前	IB4	建築部材	イヌエンジュ	丸木		572.0	24.0	21.5	149.2	横架材　両端削り	A	a	3	8	52
4867	ﾕｶﾝﾎﾟｼC15(3)	2000	146	道埋文	IV-45-114	②K26b	4224	縄文～擦文	縄文～擦文前	IB4	建築部材	トネリコ属	丸木		406.0	69.0	49.0	(940.0)	窓枠材？　心持材加工	A	a	3	8	52
4868	ﾕｶﾝﾎﾟｼC15(3)	2000	146	道埋文	IV-45-115	②T16abcd	906	縄文～擦文	縄文～擦文前	IB4	建築部材	トネリコ属	心持		(995.0)	89.0	68.0	(1800.0)	横架材　彎曲	A	a	3	8	52
4869	ﾕｶﾝﾎﾟｼC15(3)	2000	146	道埋文	IV-46-116	②I24d	4649	縄文～擦文	縄文～擦文前	IB4	股木杭	ニレ属	股木(丸木)		1857.0	股木幅(71)	47.0	乾重量(1980.0)	保存処理後実測	E	e	9	25	194
4870	ﾕｶﾝﾎﾟｼC15(3)	2000	146	道埋文	IV-46-117	②K27c	3963	縄文～擦文	縄文～擦文前	IB4	股木杭	イヌエンジュ	股木(丸木)		1599.0	股木幅148	43.0	乾重量(1160.0)	保存処理後実測	E	e	9	25	194
4871	ﾕｶﾝﾎﾟｼC15(3)	2000	146	道埋文	IV-46-118	②K27cd	3968	縄文～擦文	縄文～擦文前	IB4	股木杭	ハシドイ属	股木(丸木)		1046.0	股木幅146.0	43.0	乾重量(890.0)		E	e	9	25	194
4872	ﾕｶﾝﾎﾟｼC15(3)	2000	146	道埋文	IV-46-119	②L30d	1111	縄文～擦文	縄文～擦文前	IB4	股木杭	ハシドイ属	股木(丸木)		471.0	股木幅148.5	28.0	300.1	刺し杭	E	e	9	25	194
4873	ﾕｶﾝﾎﾟｼC15(3)	2000	146	道埋文	IV-47-120	②L29d	669	縄文～擦文	縄文～擦文前	IB4	杭	トネリコ属	丸木	○	(223.0)	55.0	51.0	350.8		E	e	9	25	185
4874	ﾕｶﾝﾎﾟｼC15(3)	2000	146	道埋文	IV-47-121	②L28ad	698	縄文～擦文	縄文～擦文前	IB4	杭切断品	コナラ属	丸木		787.0	50.0	63.0	145.2		E	e	9	25	185
4875	ﾕｶﾝﾎﾟｼC15(3)	2000	146	道埋文	IV-47-122	②N22a	7088	縄文～擦文	縄文～擦文前	IB4	杭切断品	ハシドイ属	丸木		460.0	54.0	76.0	845.2		E	e	9	25	185
4876	ﾕｶﾝﾎﾟｼC15(3)	2000	146	道埋文	IV-47-123	②K27d	4301	縄文～擦文	縄文～擦文前	IB4	杭	ハシドイ属	丸木		(489.5)	40.5	37.0	(404.0)	立杭	E	e	9	25	185
4877	ﾕｶﾝﾎﾟｼC15(3)	2000	146	道埋文	IV-47-124	②I25a	4443	縄文～擦文	縄文～擦文前	IB4	細杭	ヤナギ属	丸木		1496.0	42.0	34.0	(1000.0)		E	e	9	25	185
4878	ﾕｶﾝﾎﾟｼC15(3)	2000	146	道埋文	IV-47-125	②K27a	4304	縄文～擦文	縄文～擦文前	IB4	細杭	ヤナギ属	丸木		(280.5)	25.0	26.0	(124.2)		E	e	9	25	185
4879	ﾕｶﾝﾎﾟｼC15(3)	2000	146	道埋文	IV-47-126	②L31ab	1159	縄文～擦文	縄文～擦文前	IB4	細杭	ヤナギ属	丸木		(578.0)	33.0	29.0	(375.0)		E	e	9	25	185
4880	ﾕｶﾝﾎﾟｼC15(3)	2000	146	道埋文	IV-47-127	②K25d,K26a	3917	縄文～擦文	縄文～擦文前	IB4	刺し杭	トネリコ属	丸木		380.0	33.0	33.0	260.4	両先	E	e	9	25	185
4881	ﾕｶﾝﾎﾟｼC15(3)	2000	146	道埋文	IV-47-128	②I25d	3509	縄文～擦文	縄文～擦文前	IB4	刺し杭	トネリコ属	丸木		620.0	58.0	35.0	725.0		E	e	9	25	185
4882	ﾕｶﾝﾎﾟｼC15(3)	2000	146	道埋文	IV-47-129	②J27b,K27a	4238	縄文～擦文	縄文～擦文前	IB4	刺し杭	ハシドイ属	丸木		271.0	35.0	50.0	170.0	両先か	E	e	9	25	185

第６表　北海道内出土木製品属性一覧表（抜粋）

No.	遺跡名	報告年	報告書番号	調査機関	挿図番号	調査区遺構	遺物番号	時代1	時代2	対応層位	報告書種類名	樹種	木取り	焼痕	長(mm)	幅(mm)	厚(mm)	重量(g)	備考	分類1	分類2	分類3	分類4	分類5
4883	ﾆｶﾝﾎﾟｼC15(3)	2000	146	道埋文	Ⅳ-47-130	②I24d	5708	続縄文～擦文	続縄文～擦文前	IB4	刺し杭	トネリコ属	丸木		248.0	33.0	35.0	140.7		E	e	9	25	185
4884	K39第6次	2001	65	札幌市	2-013-002	5W	305	擦文	後期	5a	漆器片	タブノキ	板目？		25.0	12.0	4.0	0.3	盆？片面漆部残存。膜面分析	A	a	3	9	97
4885	K39第6次	2001	65	札幌市	2-013-003	36-07	36	中世	近世	3	帯状樹皮巻	樹皮	樹皮	○		15.0	2.0	0.3	火種(3HE-04内)	A	a	3	12	120
4886	K39第6次	2001	65	札幌市	2-013-004	36-07	111	中世	近世	3	帯状樹皮巻	樹皮	樹皮	○	1.4	26.0	2.0	0.8	火種(3HE-03内)	A	a	3	12	120
4887	K39第6次	2001	65	札幌市	2-013-005	36-07	112	中世	近世	3	筒状樹皮巻	樹皮	樹皮	○	1.0	46.0	2.0	1.4	火種(3HE-03内)	A	a	3	12	120
4888	K39第6次	2001	65	札幌市	2-013-006	36-07	113	中世	近世	3	帯状樹皮巻	樹皮	樹皮	○	1.0	20.0	2.0	1.0	火種(3HE-04内)	A	a	3	12	120
4889	K39第6次	2001	65	札幌市	2-014-002	TT005	2	中世	近世	3~5a	有孔丸材	モミ属	丸木		868.0	44.0	44.0	394.0	'97試掘	E	e	9	25	197
4890	K39第6次	2001	65	札幌市	2-014-003	TT005	1	中世	近世	3~5a	丸杭	モミ属	丸木		1204.0	52.0		802.2	'97試掘	E	e	9	25	185
4891	K39第6次	2001	65	札幌市	2-014-003	TT004	3	中世	近世	3~5a	杓付板材片	モミ属	追柾		303.0	14.0	14.0	22.9	'97試掘	E	e	9	25	199
4892	K39第6次	2001	65	札幌市	2-037-001	5W	1	擦文	後期	5a	丸木舟舳先部片	トネリコ属	横木		280.0	340.0	92.0	1527.4	舟敷艫部	B	b2	6	21	160
4893	K39第6次	2001	65	札幌市	2-037-002	5W	104	擦文	後期	5a	丸木舟艫部片	ヤチダモ	横木		360.0	280.0	90.0	5183.7	舟敷艫部	B	b2	6	21	160
4894	K39第6次	2001	65	札幌市	2-038-003	5W	91	擦文	後期	5a	丸木舟舷側板片	ヤチダモ	横木	○	825.0	270.0	72.0	3830.0	舟敷舷側部。舳部，3孔(板綴)。外面に彫り物有り	B	b2	6	21	161
4895	K39第6次	2001	65	札幌市	2-038-004	5W	4	擦文	後期	5a	丸木舟舳先部片	ヤナギ属	横木		190.0	127.0	84.0	309.4	舟敷艫部	B	b2	6	21	160
4896	K39第6次	2001	65	札幌市	2-039-005	5W	67	擦文	後期	5a	丸木舟舷側板片	オオバボダイジュ	横木		722.0	230.0	32.0	2854.1	舟敷舷側部。舳先部2孔(板綴)。	B	b2	6	21	161
4897	K39第6次	2001	65	札幌市	2-039-006	5W	158	擦文	後期	5a	舷側板片	シナノキ属	板目		770.0	396.0	35.0		板綴舟(上辺に4孔の内1孔に縄繊維残置，下辺に1孔)	B	b2	6	21	161
4898	K39第6次	2001	65	札幌市	2-039-007	5W	186	擦文	後期	5a	舷側板片	シナノキ属	板目		2160.0	230.0	20.0		板綴舟(上辺に1～孔)	B	b2	6	21	161
4899	K39第6次	2001	65	札幌市	2-040-008	5W	54	擦文	後期	5a	舷側板片	ハリギリ	板目		374.0	14.0	19.0	246.4	1～2孔。転用材。	B	b2	6	21	161
4900	K39第6次	2001	65	札幌市	2-040-009	5W	105	擦文	後期	5a	舷側板片？	シナノキ属	板目		200.0	110.0	10.0	65.0	板綴り	B	b2	6	21	161
4901	K39第6次	2001	65	札幌市	2-041-010	5W	183	擦文	後期	5a	舷側板片	シナノキ属	板目		380.0	100.0	20.0	197.5	板材？	B	b2	6	21	161
4902	K39第6次	2001	65	札幌市	2-041-011	5W	53	擦文	後期	5a	割材	モクレン属	1/4割		390.0	60.0	70.0	314.8		E	e	9	25	191
4903	K39第6次	2001	65	札幌市	2-042-012	5W	232	擦文	後期	5a	早稲水掻部片	サクラ属	板目		300.0	82.0	12.0	101.8	断面流線形	B	b2	6	21	166
4904	K39第6次	2001	65	札幌市	2-042-013	5W	118	擦文	後期	5a	浮子	モミ属	板目		220.0	21.0	17.0	30.4	サケ網魚用	B	b1	4	14	143
4905	K39第6次	2001	65	札幌市	2-042-014	5W	132	擦文	後期	5a	中柄	アジサイ属	追柾		270.0	8.0	4.0	4.4		B	b1	4	14	136
4906	K39第6次	2001	65	札幌市	2-042-015	5W	119	擦文	後期	5a	中柄片	広葉樹(環孔材)	丸木		125.0	10.0	10.0	3.3		B	b1	4	14	136
4907	K39第6次	2001	65	札幌市	2-042-016	5W	33	擦文	後期	5a	矢中柄	アジサイ属	柾目		118.0	8.0	6.0	2.9		B	b1	4	13	126
4908	K39第6次	2001	65	札幌市	2-042-017	5W	5	擦文	後期	5a	矢筒片	モクレン属	追柾		580.0	90.0	30.0	102.6		B	b1	4	13	127
4909	K39第6次	2001	65	札幌市	2-042-017	5W	123	擦文	後期	5a	丸材				88.0	15.0	10.0			E	e	9	25	185
4910	K39第6次	2001	65	札幌市	2-043-018	5W	219	擦文	後期	5a	ヒキリ棒	アジサイ属	柾目		29.4	11.0	7.0	8.5		A	a	3	12	119
4911	K39第6次	2001	65	札幌市	2-043-019	5W	63	擦文	後期	5a	横槌	ヤナギ属	丸木		460.0	40.0	35.0	140.8		A	a	3	10	105
4912	K39第6次	2001	65	札幌市	2-043-020	5W	214	擦文	後期	5a	槌状割材	トネリコ属	半割		665.0	60.0	40.0	465.8		E	e	9	25	191
4913	K39第6次	2001	65	札幌市	2-044-021	5W	229	擦文	後期	5a	竪杵	コナラ節	追柾		1300.0	72.0	72.0		両先端とも使用減り・摩耗。側面両サイドに傷跡	B	b1	4	16	145
4914	K39第6次	2001	65	札幌市	2-045-022	5W	204	擦文	後期	5a	曲物側板？	ヒノキ	柾目		30.5	45.0	13.0	31.5	転用不明材？端部両サイドに抉り，中央に2孔	A	a	3	9	71
4915	K39第6次	2001	65	札幌市	2-045-022-1	5W	204④	擦文	後期	5a	曲物側板？	ヒノキ	柾目		302.0	34.0	2.0	8.1		A	a	3	9	71
4916	K39第6次	2001	65	札幌市	2-045-022-2	5W	204③	擦文	後期	5a	曲物側板？	ヒノキ	柾目		255.0	36.0	4.0	7.1		A	a	3	9	71
4917	K39第6次	2001	65	札幌市	2-045-022-3	5W	204②	擦文	後期	5a	曲物側板？	ヒノキ	柾目		285.0	42.0	4.0	12.3		A	a	3	9	71
4918	K39第6次	2001	65	札幌市	2-045-022-4	5W	204①	擦文	後期	5a	曲物側板？	ヒノキ	柾目		305.0	18.0	2.0	4.0		A	a	3	9	71
4919	K39第6次	2001	65	札幌市	2-046-023	5W	223	擦文	後期	5a	曲物側板？	スギ	柾目		243.0	27.0	2.0	5.3	年輪21本	A	a	3	9	71
4920	K39第6次	2001	65	札幌市	2-046-024	5W	29	擦文	後期	5a	曲物側板片	スギ	柾目		85.0	25.0	3.0	5.5	年輪30本	A	a	3	9	71
4921	K39第6次	2001	65	札幌市	2-046-025	5W	42	擦文	後期	5a	曲物側板片	ヒノキ	柾目		50.0	17.0	4.0	1.5	年輪23本	A	a	3	9	71
4922	K39第6次	2001	65	札幌市	2-046-026	5W	134	擦文	後期	5a	板材片	モミ属	柾目		305.0	46.0	5.0	22.2	曲げ物側板？	E	e	9	25	190
4923	K39第6次	2001	65	札幌市	2-046-027	5W	205	擦文	後期	5a	曲物物底板	ヒノキ	柾目		340.0	115.0	10.0	109.3	方形。年輪40～50本	A	a	3	9	70
4924	K39第6次	2001	65	札幌市	2-047-028	5W	177	擦文	後期	5a	曲物底板	モミ属	柾目		200.0	80.0	10.0	83.8	年輪31～33本	A	a	3	9	70
4925	K39第6次	2001	65	札幌市	2-047-029	5W	304	擦文	後期	5a	両口箸	イチイ	追柾		208.0	8.0	7.0	4.4	箸	A	a	2	6	43
4926	K39第6次	2001	65	札幌市	2-047-030	5W	216	擦文	後期	5a	両口箸	スギ	追柾		206.0	6.0	4.0	1.9		A	a	2	6	43
4927	K39第6次	2001	65	札幌市	2-047-031	5W	129	擦文	後期	5a	両口箸片	スギ	柾目		125.0	6.0	3.0	1.2	判欠	A	a	2	6	43
4928	K39第6次	2001	65	札幌市	2-047-032	5W	211	擦文	後期	5a	両口箸	スギ	柾目		182.0	6.0	6.0	2.5		A	a	2	6	43
4929	K39第6次	2001	65	札幌市	2-047-033	5W	210	擦文	後期	5a	箸状製品	モミ属	柾目		101.0	4.0	3.0	0.6		A	a	2	6	43
4930	K39第6次	2001	65	札幌市	2-047-034	5W	156	擦文	後期	5a	箸状製品	ヤナギ属	半割		220.0	29.0	16.0	23.3		A	a	2	7	45
4931	K39第6次	2001	65	札幌市	2-047-035	5W	157	擦文	後期	5a	箸状製品	ヤマクワ属	追柾		166.0	40.0	20.0	26.3	炭化物付着	A	a	2	7	45
4932	K39第6次	2001	65	札幌市	2-047-036	5W	131	擦文	後期	5a	串状製品	アジサイ属	追柾		438.0	10.0	5.0	8.9		A	a	2	6	44
4933	K39第6次	2001	65	札幌市	2-048-037	5W	301	擦文	後期	5a	丸杭	モミ属	丸木		432.0	30.0	28.0	113.6		E	e	9	25	185
4934	K39第6次	2001	65	札幌市	2-048-038	5W	302	擦文	後期	5a	丸杭	モミ属	丸木		99.0	43.0	39.0	53.9		E	e	9	25	185
4935	K39第6次	2001	65	札幌市	2-048-039-	5W	303	擦文	後期	5a	丸杭	モミ属	丸木		470.0	36.0	32.0	198.4		E	e	9	25	185
4936	K39第6次	2001	65	札幌市	2-048-040	5W	112	擦文	後期	5a	丸杭片	タラノキ	丸木		720.0	74.0	74.0	847.2		E	e	9	25	185
4937	K39第6次	2001	65	札幌市	2-048-041	5W	225	擦文	後期	5a	丸杭	ヤナギ属	丸木	○	570.0	46.0	45.0	268.9		E	e	9	25	185
4938	K39第6次	2001	65	札幌市	2-048-042	5W	175	擦文	後期	5a	二股杭	ニワトコ	胶木		664.0	30.0	30.0	164.4		E	e	9	25	194
4939	K39第6次	2001	65	札幌市	2-048-043	5W	163	擦文	後期	5a	二股杭	ヤナギ属	胶木		1480.0	60.0	60.0	1276.9		E	e	9	25	194
4940	K39第6次	2001	65	札幌市	2-049-044	5W	200	擦文	後期	5a	板材片	シナノキ属	板目		460.0	170.0	20.0	333.0		E	e	9	25	190
4941	K39第6次	2001	65	札幌市	2-049-045	5W	194	擦文	後期	5a	板材片	ヤナギ属	板目		273.0	70.0	20.0	71.7		E	e	9	25	190
4942	K39第6次	2001	65	札幌市	2-049-046	5W	220	擦文	後期	5a	板材片	サワグルミ	板目		354.0	45.0	16.0	45.7		E	e	9	25	190
4943	K39第6次	2001	65	札幌市	2-049-047	5W	71	擦文	後期	5a	角材片	トネリコ属	板目		195.0	34.0	17.0	40.1		E	e	9	25	189
4944	K39第6次	2001	65	札幌市	2-049-048	5W	167	擦文	後期	5a	有孔丸木材	ヤナギ属	丸木		270.0	38.0	28.0	89.5	1孔	E	e	9	25	197
4945	K39第6次	2001	65	札幌市	2-050-049	5W	130	擦文	後期	5a	割材	ヤナギ属	1/4割	○	604.0	56.0	30.0	142.6	両端焼け	E	e	9	25	191
4946	K39第6次	2001	65	札幌市	2-050-050	5W	140	擦文	後期	5a	不明製品片	オニグルミ	柾目		560.0	62.0	20.0	122.2	角材	E	e	9	26	999
4947	K39第6次	2001	65	札幌市	2-051-051	5W	184	擦文	後期	5a	不明製品片	ハシドイ	丸木		235.0	33.0	22.0	50.5		E	e	9	26	999
4948	K39第6次	2001	65	札幌市	2-051-053	5W	155	擦文	後期	5a	二股材	トネリコ属	胶木		440.0	32.0	32.0	98.1		E	e	9	25	194
4949	K39第6次	2001	65	札幌市	2-051-054	5W	217	擦文	後期	5a	割材	ヤナギ属	半割	○	295.0	64.0	40.0	124.4		E	e	9	25	191
4950	K39第6次	2001	65	札幌市	2-051-055	5W	28	擦文	後期	5a	木端	トネリコ属	板目		130.0	23.0	12.0	9.1		E	e	9	25	203
4951	K39第6次	2001	65	札幌市	2-051-056	5W	61	擦文	後期	5a	木端	モクレン属	板目		116.0	30.0	70.0	10.2		E	e	9	25	203
4952	K39第6次	2001	65	札幌市	2-051-057	5W	138	擦文	後期	5a	木端	ヤナギ属	柾目		56.0	45.0	8.0	5.7		E	e	9	25	203
4953	K39第6次	2001	65	札幌市	2-052-058	5W	62	擦文	後期	5a	筒状樹皮巻	樹皮	樹皮	○	0.0	92.0	10.0	171.6	火種	A	a	3	12	120
4954	K39第6次	2001	65	札幌市	2-052-059	5W	70	擦文	後期	5a	樹皮巻	樹皮	樹皮		0.0	71.0	5.0	68.4		A	a	3	12	120
4955	K39第6次	2001	65	札幌市	2-052-060	5W	196	擦文	後期	5a	筒状樹皮巻	樹皮	樹皮		0.0	66.0	3.0	37.6		A	a	3	12	120
4956	K39第6次	2001	65	札幌市	2-052-061	5W	11	擦文	後期	5a	筒状樹皮巻	樹皮	樹皮	○	0.0	80.0	3.0	19.1	火種	A	a	3	12	120
4957	K39第6次	2001	65	札幌市	2-052-062	5W	126	擦文	後期	5a	筒状樹皮巻	針葉樹			0.0	98.0	5.0	73.2		A	a	3	12	120
4958	K39第6次	2001	65	札幌市	2-052-063	5W	19	擦文	後期	5a	樹皮巻	樹皮	樹皮	○	0.0	130.0	6.0	110.9	火種	A	a	3	12	120
4959	K39第6次	2001	65	札幌市	2-052-064	5W	41	擦文	後期	5a	樹皮巻	樹皮	樹皮		0.0	98.0	4.0	73.6		E	e	9	25	204
4960	K39第6次	2001	65	札幌市	2-052-065	5W	89	擦文	後期	5a	切截樹皮	樹皮	樹皮	○	0.0	88.0	5.0	41.0	火種	A	a	3	12	120
4961	K39第6次	2001	65	札幌市	2-052-066	5W	21	擦文	後期	5a	樹皮	樹皮	樹皮	○	0.0	120.0	3.0	74.1	火種	A	a	3	12	120
4962	K39第6次	2001	65	札幌市	2-052-067	5W	55	擦文	後期	5a	切截樹皮	樹皮	樹皮		0.0	69.0	8.0	50.7		E	e	9	25	204
4963	K39第6次	2001	65	札幌市	2-057-025	W	130	擦文	前中期	6g	中柄	アジサイ属	柾目		177.0	9.0	9.0	3.7		B	b1	4	14	136
4964	K39第6次	2001	65	札幌市	2-089-001	6W	33	擦文	後期	5c	早稲水掻部片	サクラ属	板目		470.0	80.0	18.0	124.7	水掻部	B	b2	6	21	166
4965	K39第6次	2001	65	札幌市	2-089-002	6W	12	擦文	後期	5c	中柄	アジサイ属	追柾		212.0	12.0	4.0	6.4		B	b1	4	14	136
4966	K39第6次	2001	65	札幌市	2-089-003	6W	113	擦文	後期	5c	中柄	アジサイ属	板目		227.0	14.0	8.0			B	b1	4	14	136
4967	K39第6次	2001	65	札幌市	2-089-004	6W	308	擦文	後期	5c	中柄	アジサイ属	柾目		200.0	11.0	6.0	4.6		B	b1	4	14	136
4968	K39第6次	2001	65	札幌市	2-089-005	6W	262	擦文	後期	5c	中柄	アジサイ属	板目		238.0	12.0	7.0	7.0		B	b1	4	14	136
4969	K39第6次	2001	65	札幌市	2-089-006	6W	153	擦文	後期	5c	中柄	アジサイ属	板目		199.0	10.0	9.0	5.4	先端欠損	B	b1	4	14	136
4970	K39第6次	2001	65	札幌市	2-089-007	6W	252	擦文	後期	5c	有溝抉付中柄	ヤナギ属	丸木		155.0	20.0	13.0	8.1	先端に抉り，V字状溝付，シャフト挿入式。銛台部	B	b1	4	14	136
4971	K39第6次	2001	65	札幌市	2-089-008	6W	28	擦文	後期	5c	ヤス	モミ属	丸木	○	178.0	18.0	18.0	16.2		B	b1	4	14	134
4972	K39第6次	2001	65	札幌市	2-089-009	6W	306	擦文	後期	5c	銛柄片	サクラ属	丸木		876.0	30.0	30.0	232.2	転用杭。抉付。杭列2と逆方向に突き刺さった出土状況	B	b1	4	14	138
4973	K39第6次	2001	65	札幌市	2-090-010	6W	191	擦文	後期	5c	矢中柄	アジサイ属	板目		127.0	16.0	12.0	7.1		B	b1	4	13	126
4974	K39第6次	2001	65	札幌市	2-090-011	6W	207	擦文	後期	5c	矢中柄	アジサイ属	丸木	○	105.0	10.0	8.0	2.1		B	b1	4	13	126
4975	K39第6次	2001	65	札幌市	2-090-012	6W	205	擦文	後期	5c	木鏃	アジサイ属	柾目		65.0	20.0	13.0	4.2	未製品	E	e	9	26	999
4976	K39第6次	2001	65	札幌市	2-090-013	6W	61	擦文	後期	5c	横槌片	ヤナギ属	丸木		336.0	63.0	63.0	240.4		A	a	3	10	105
4977	K39第6次	2001	65	札幌市	2-090-014	35-06	78	擦文	後期	5c	刀子(柄)	タカノツメ?	板目		172.0	11.0	11.0	23.3	刀子A。割板合わせ？。重量は処理後	A	a	1	4	27
4978	K39第6次	2001	65	札幌市	2-091-015	6W	110	擦文	後期	5c	刀子(柄)	サクラ属	受部:柾目 抑部:板目		219.0	24.0	12.0	30.0	合柄。目貫(貫通孔)。重量は処理後	A	a	1	4	27
4979	K39第6次	2001	65	札幌市	2-091-016	6W	32	擦文	後期	5c	刀子(柄)	サクラ属	板目		255.0	27.0	17.0	56.3	目貫，目釘2本，楔有り。重量は処理後	A	a	1	4	27
4980	K39第6次	2001	65	札幌市	2-092-017	6W	97	擦文	後期	5c	草鞋片	(ぶどう科)	植物繊維		193.0	129.0	0.0	75.6		B	b2	5	18	153
4981	K39第6次	2001	65	札幌市	2-092-018	6W	202	擦文	後期	5c	草鞋片	(ブドウ科)	植物繊維		120.0	80.0	15.0	257.0	破損，土壌付	B	b2	5	18	153
4982	K39第6次	2001	65	札幌市	2-092-019	6W	⑤	擦文	後期	5c	筵状製品	ヤナギ属	板目		382.0	40.0	10.0	35.6		A	a	2	7	45
4983	K39第6次	2001	65	札幌市	2-092-020	6W	286	擦文	後期	5c	細板材	ニレ属	柾目		790.0	40.0	14.0	163.3	側縁部刻目付	A	a	1	5	30
4984	K39第6次	2001	65	札幌市	2-093-021	6W	20	擦文	後期	5c	串状製品	アジサイ属	柾目		540.0	12.0	8.0	14.4		A	a	2	6	44
4985	K39第6次	2001	65	札幌市	2-093-022	6W	70	擦文	後期	5c	串状製品	アジサイ属	板目		548.0	12.0	8.0	13.7		A	a	2	6	44

第６表　北海道内出土木製品属性一覧表（抜粋）

No.	遺跡名	報告年	報告書番号	調査機関	挿図番号	調査区遺構	遺物番号	時代1	時代2	対応層位	報告書種類名	樹種	木取り	焼痕	長(mm)	幅(mm)	厚(mm)	重量(g)	備考	分類1	分類2	分類3	分類4	分類5
4986	K39第6次	2001	65	札幌市	2-093-023	6W	154	擦文	後期	5c	串状製品	アジサイ属	柾目		476.0	10.0	8.0	14.4		A	a	2	6	44
4987	K39第6次	2001	65	札幌市	2-093-024	6W	4	擦文	後期	5c	串状製品	アジサイ属	柾目		408.0	12.0	8.0	12.5		A	a	2	6	44
4988	K39第6次	2001	65	札幌市	2-093-025	6W	254	擦文	後期	5c	串状製品	アジサイ属	丸木		404.0	10.0	10.0	5.9		A	a	2	6	44
4989	K39第6次	2001	65	札幌市	2-093-026	6W	123	擦文	後期	5c	楔状製品	広葉樹(散孔材)	板目		49.0	22.0	8.0	1.7		A	a	3	10	111
4990	K39第6次	2001	65	札幌市	2-093-027	6W	⑧	擦文	後期	5c	中柄片	広葉樹	板目					1.3		B	b1	4	14	136
4991	K39第6次	2001	65	札幌市	2-093-028	6W	143	擦文	後期	5c	中柄片	アジサイ属	追柾		111.0	11.0	8.0	2.4		B	b1	4	14	136
4992	K39第6次	2001	65	札幌市	2-093-029	6W	120	擦文	後期	5c	中柄片	トネリコ属	柾目		86.0	10.0	8.0	1.4		B	b1	4	14	136
4993	K39第6次	2001	65	札幌市	2-094-030	6W	10	擦文	後期	5c	板材	トネリコ属	中板目		1348.0	180.0	45.0	3797.0		E	e	9	25	190
4994	K39第6次	2001	65	札幌市	2-095-031	6W	228	擦文	後期	5c	角材	トネリコ属	柾目		1300.0	92.0	40.0	1330.3		E	e	9	25	189
4995	K39第6次	2001	65	札幌市	2-095-032	6W	176	擦文	後期	5c	角材片	トネリコ属	柾目		435.0	46.0	36.0	217.9		E	e	9	25	189
4996	K39第6次	2001	65	札幌市	2-095-033	6W	95	擦文	後期	5c	割材／作業台	ニレ属	板目		730.0	91.0	42.0	593.2	複数の切傷？有り	A	a	3	10	109
4997	K39第6次	2001	65	札幌市	2-096-034	6W	87	擦文	後期	5c	有孔板材片	モミ属	柾目		170.0	55.0	14.0	43.6	1孔	E	e	9	25	197
4998	K39第6次	2001	65	札幌市	2-096-035	6W	22	擦文	後期	5c	楔状製品	モミ属	板目		202.0	25.0	16.0	33.5		A	a	3	10	111
4999	K39第6次	2001	65	札幌市	2-096-036	6W	197	擦文	後期	5c	楔状製品	ヤナギ属	丸木		211.0	20.0	20.0	31.0		A	a	3	10	111
5000	K39第6次	2001	65	札幌市	2-096-037	6W	216	擦文	後期	5c	不明製品	ハンノキ属	板目	○	207.0	50.0	20.0	44.5	ハンノキ亜属。先焼け，先端刻み有り	E	e	9	26	999
5001	K39第6次	2001	65	札幌市	2-096-038	6W	195	擦文	後期	5c	不明製品	広葉樹	追柾		178.0	35.0	15.0	93.3		E	e	9	26	999
5002	K39第6次	2001	65	札幌市	2-096-039	6W	187	擦文	後期	5c	楔状製品？	広葉樹	丸木		103.0	22.0	22.0	12.7		A	a	3	10	111
5003	K39第6次	2001	65	札幌市	2-096-040	6W	⑨	擦文	後期	5c	不明材	モミ属	1/4割		93.0	21.0	15.0	14.7	二股割。点なし	E	e	9	26	999
5004	K39第6次	2001	65	札幌市	2-096-041	6W	279	擦文	後期	5c	楔状製品	トネリコ属	追柾	○	108.0	80.0	40.0	1.1		A	a	3	10	111
5005	K39第6次	2001	65	札幌市	2-096-042	6W	118	擦文	後期	5c	不明木材片	広葉樹	板目		146.0	9.0	2.0	0.8		E	e	9	26	999
5006	K39第6次	2001	65	札幌市	2-096-043	6W	118	擦文	後期	5c	不明木材片	広葉樹	板目		80.0	9.0	3.0	0.4		E	e	9	26	999
5007	K39第6次	2001	65	札幌市	2-097-044	6W	264	擦文	後期	5c	丸杭片	イヌエンジュ	丸木	○	1228.0	66.0	76.0	1847.6		E	e	9	25	185
5008	K39第6次	2001	65	札幌市	2-097-045	6W	238	擦文	後期	5c	丸杭片	モミ属	丸木		1220.0	60.0	60.0	1503.0	先部に刻目付	E	e	9	25	185
5009	K39第6次	2001	65	札幌市	2-098-046	6W	301	擦文	後期	5c	丸杭片	モミ属	丸木		966.0	54.0	52.0	892.0	三叉組。刻目付	E	e	9	25	185
5010	K39第6次	2001	65	札幌市	2-098-047	6W	111	擦文	後期	5c	丸杭	ヤナギ属	丸木		1000.0	40.0	36.0	253.3		E	e	9	25	185
5011	K39第6次	2001	65	札幌市	2-098-048	6W	271	擦文	後期	5c	丸杭	トネリコ属	丸木		1056.0	52.0	52.0	857.0		E	e	9	25	185
5012	K39第6次	2001	65	札幌市	2-098-049	6W	281	擦文	後期	5c	丸杭片	トネリコ属	丸木	○	1040.0	36.0	36.0	314.4		E	e	9	25	185
5013	K39第6次	2001	65	札幌市	2-099-050	6W	135	擦文	後期	5c	丸杭片	ヤナギ属	丸木	○	702.0	64.0	52.0	569.2		E	e	9	25	185
5014	K39第6次	2001	65	札幌市	2-099-051	6W	86	擦文	後期	5c	丸杭	トネリコ属	丸木	○	674.0	50.0	55.0	491.0		E	e	9	25	185
5015	K39第6次	2001	65	札幌市	2-099-052	6W	299	擦文	後期	5c	丸杭片	ニレ属	丸木		689.0	54.0	50.0	554.4	三叉組	E	e	9	25	185
5016	K39第6次	2001	65	札幌市	2-099-053	6W	273	擦文	後期	5c	丸杭片	オニグルミ	丸木		771.0	54.0	54.0	504.5		E	e	9	25	185
5017	K39第6次	2001	65	札幌市	2-099-054	6W	39	擦文	後期	5c	丸杭片	モミ属	丸木		590.0	44.0	43.0	319.8		E	e	9	25	185
5018	K39第6次	2001	65	札幌市	2-099-055	6W	37	擦文	後期	5c	丸杭片	モミ属	丸木		550.0	45.0	40.0	380.0	先端に刻目付	E	e	9	25	185
5019	K39第6次	2001	65	札幌市	2-099-056	6W	255	擦文	後期	5c	丸杭片	ヤナギ属	丸木		219.0	57.0	59.0	116.6	杭に縄を螺状巻き付	E	e	9	25	185
5020	K39第6次	2001	65	札幌市	2-100-058	6W	293	擦文	後期	5c	丸杭	トネリコ属	丸木		868.0	36.0	36.0	291.4		E	e	9	25	185
5021	K39第6次	2001	65	札幌市	2-100-058	6W	311	擦文	後期	5c	丸杭片	ヤナギ属	丸木		872.0	44.0	44.0	370.6		E	e	9	25	185
5022	K39第6次	2001	65	札幌市	2-100-059	6W	125	擦文	後期	5c	丸杭片	ヤナギ属	丸木		872.0	60.0	60.0	882.3		E	e	9	25	185
5023	K39第6次	2001	65	札幌市	2-100-060	6W	158	擦文	後期	5c	丸杭片	ヤナギ属	丸木		803.0	94.0	94.0	1128.0		E	e	9	25	185
5024	K39第6次	2001	65	札幌市	2-100-061	6W	145	擦文	後期	5c	丸杭片	モミ属	丸木		466.0	32.0	32.0	131.8		E	e	9	25	185
5025	K39第6次	2001	65	札幌市	2-100-062	6W	142	擦文	後期	5c	丸杭片	ヤナギ属	丸木		404.0	30.0	30.0	93.4		E	e	9	25	185
5026	K39第6次	2001	65	札幌市	2-100-063	6W	150	擦文	後期	5c	丸杭片	ヤナギ属	丸木		372.0	33.0	33.0	134.5		E	e	9	25	185
5027	K39第6次	2001	65	札幌市	2-100-064	6W	152	擦文	後期	5c	丸杭片	イヌエンジュ	丸木		430.0	37.0	37.0	199.7		E	e	9	25	185
5028	K39第6次	2001	65	札幌市	2-100-065	6W	217	擦文	後期	5c	丸杭片	トネリコ属	丸木	○	422.0	47.0	47.0	246.8	両面焼け	E	e	9	25	185
5029	K39第6次	2001	65	札幌市	2-100-066	6W	38	擦文	後期	5c	丸杭片	ヤナギ属	丸木		400.0	73.0	72.0	370.7		E	e	9	25	185
5030	K39第6次	2001	65	札幌市	2-101-067	6W	246	擦文	後期	5c	割杭	イヌエンジュ	1/3割	○	755.0	46.0	30.0	281.8		E	e	9	25	187
5031	K39第6次	2001	65	札幌市	2-101-068	6W	51	擦文	後期	5c	割杭	イヌエンジュ	1/3割	○	486.0	54.0	32.0	196.4	杭元焼け	E	e	9	25	187
5032	K39第6次	2001	65	札幌市	2-101-069	6W	300	擦文	後期	5c	二股杭	ニレ属	丸木		646.0	32.0	29.0	196.0	三叉組	E	e	9	25	194
5033	K39第6次	2001	65	札幌市	2-101-070	6W	94	擦文	後期	5c	二股杭	カエデ属	股木		581.0	30.0	30.0	198.5		E	e	9	25	194
5034	K39第6次	2001	65	札幌市	2-101-071	6W	297	擦文	後期	5c	二股杭	トネリコ属	股木	○	795.0	62.0	62.0	650.8		E	e	9	25	194
5035	K39第6次	2001	65	札幌市	2-101-072	6W	292	擦文	後期	5c	二股杭	イヌエンジュ	股木		743.0	53.0	53.0	823.0		E	e	9	25	194
5036	K39第6次	2001	65	札幌市	2-101-073	6W	117	擦文	後期	5c	二股杭	ヤナギ属	股木		770.0	40.0	40.0	255.2		E	e	9	25	194
5037	K39第6次	2001	65	札幌市	2-102-074	6W	103	擦文	後期	5c	受部付建材	ニレ属	股木		1692.0	68.0	68.0	2610.0		A	a	3	8	52
5038	K39第6次	2001	65	札幌市	2-102-075	6W	48	擦文	後期	5c	丸杭	トネリコ属	丸木		1508.0	92.0	90.0	2895.0	頭部二股割り	E	e	9	25	185
5039	K39第6次	2001	65	札幌市	2-102-076	6W	9	擦文	後期	5c	二股杭	ハンノキ属	股木		1441.0	80.0	80.0	2027.9	ハンノキ亜属	E	e	9	25	194
5040	K39第6次	2001	65	札幌市	2-102-077	6W	251	擦文	後期	5c	丸杭	イヌエンジュ	丸木		1106.0	68.0	72.0	1934.4	中央部に刻目付	E	e	9	25	185
5041	K39第6次	2001	65	札幌市	2-103-078	6W	6	擦文	後期	5c	二股材	トネリコ属	股木		540.0	48.0	48.0	475.2		E	e	9	25	194
5042	K39第6次	2001	65	札幌市	2-103-079	6W	71	擦文	後期	5c	二股材	トネリコ属	股木	○	392.0	50.0	50.0	573.4		E	e	9	25	194
5043	K39第6次	2001	65	札幌市	2-103-080	6W	65	擦文	後期	5c	二股材	ニレ属	股木		243.0	26.0	26.0	72.5		E	e	9	25	194
5044	K39第6次	2001	65	札幌市	2-103-081	6W	282	擦文	後期	5c	二股杭	ヤナギ属	股木	○	488.0	20.0	20.0	73.1	杭先焼け	E	e	9	25	194
5045	K39第6次	2001	65	札幌市	2-103-082	6W	192	擦文	後期	5c	二股材	ヤナギ属	股木		514.0	22.0	22.0	35.5		E	e	9	25	194
5046	K39第6次	2001	65	札幌市	2-103-083	6W	201	擦文	後期	5c	二股材	モミ属	板目		157.0	17.0	10.0	13.1		E	e	9	25	194
5047	K39第6次	2001	65	札幌市	2-103-084	6W	190	擦文	後期	5c	筵状製品	コナラ属	柾目		147.0	40.0	5.0	14.8		A	a	2	7	45
5048	K39第6次	2001	65	札幌市	2-103-085	6W	10	擦文	後期	5c	木端	コナラ属	板目		143.0	12.0	45.0	20.7		E	e	9	25	203
5049	K39第6次	2001	65	札幌市	2-103-086	6W	237	擦文	後期	5c	板材	モミ属	板目		276.0	44.0	17.0	27.6		E	e	9	25	190
5050	K39第6次	2001	65	札幌市	2-103-087	6W	298	擦文	後期	5c	木端	ハンノキ属	柾目		109.0	84.0	0.0	44.1	ハンノキ亜属	E	e	9	25	203
5051	K39第6次	2001	65	札幌市	2-103-088	6W	304	擦文	後期	5c	棒状製品	トウヒ属	柾目		201.0	16.0	10.0	14.7		E	e	9	25	192
5052	K39第6次	2001	65	札幌市	2-103-089	6W	24	擦文	後期	5c	棒状製品	モミ属	柾目		153.0	10.0	10.0	4.2		E	e	9	25	192
5053	K39第6次	2001	65	札幌市	2-103-090	6W	92	擦文	後期	5c	木端	ヒノキ	追柾		107.0	11.0	4.0	1.1		E	e	9	25	203
5054	K39第6次	2001	65	札幌市	2-103-091	6W	11	擦文	後期	5c	筵状製品	モミ属	板目		138.0	19.0	7.0	6.7		A	a	2	7	45
5055	K39第6次	2001	65	札幌市	2-104-092	6W	199	擦文	後期	5c	輪付縄片	(ブドウ科)	植物繊維		431.0	30.0	18.0	53.2	三つ編み	A	a	3	11	116
5056	K39第6次	2001	65	札幌市	2-104-093	6W	200	擦文	後期	5c	縄片	(ブドウ科)	植物繊維		246.0	25.0	18.0	35.3	三つ編み	A	a	3	11	116
5057	K39第6次	2001	65	札幌市	2-104-094	6W	225	擦文	後期	5c	縄片	シナノキ属・オヒョウ	植物繊維		269.0	19.0	10.0	14.6	針葉樹の樹皮。自立籠把手？	A	a	3	11	116
5058	K39第6次	2001	65	札幌市	2-105-095	6W	203	擦文	後期	5c	縄片	(ブドウ科)	植物繊維		200.0	80.0	15.0	14.2	草本類。三つ編み	A	a	3	11	116
5059	K39第6次	2001	65	札幌市	2-105-096	6W	232	擦文	後期	5c	縄片	(ブドウ科)	植物繊維		147.0	25.0	15.0	10.2		A	a	3	11	116
5060	K39第6次	2001	65	札幌市	2-105-097	6W	227	擦文	後期	5c	縄片	(ブドウ科)	植物繊維		150.0	18.0	19.0	28.7		A	a	3	11	116
5061	K39第6次	2001	65	札幌市	2-105-098	6W	204	擦文	後期	5c	縄紐片	シナノキ属・オヒョウ	植物繊維		67.0	40.0	18.0	7.7	結束	A	a	3	11	116
5062	K39第6次	2001	65	札幌市	2-105-099	6W	307	擦文	後期	5c	縄片	(ブドウ科)	植物繊維		59.0	37.0	10.0	2.9	結束	A	a	3	11	116
5063	K39第6次	2001	65	札幌市	2-105-100	6W	291	擦文	後期	5c	縄紐片	シナノキ・オヒョウ	植物繊維		38.0	18.0	12.0	1.2	結束	A	a	3	11	116
5064	K39第6次	2001	65	札幌市	2-105-101	6W	236	擦文	後期	5c	帯状樹皮片	環孔材	樹皮		50.0	10.0	2.0	0.3		A	a	3	12	120
5065	K39第6次	2001	65	札幌市	2-105-102	6W	226	擦文	後期	5c	帯状樹皮片	マタタビ属	樹皮		0.0	11.0	2.0	1.1		A	a	3	12	120
5066	K39第6次	2001	65	札幌市	2-105-103	6W	89	擦文	後期	5c	帯状樹皮巻	樹皮	樹皮	○？		14.0	1.0	1.4		A	a	3	12	120
5067	K39第6次	2001	65	札幌市	2-105-104	6W	76	擦文	後期	5c	帯状樹皮	樹皮	樹皮		0.0	13.0	1.0	20.4	一部のみ計測	A	a	3	12	120
5068	K39第6次	2001	65	札幌市	2-105-105	6W	77	擦文	後期	5c	帯状樹皮巻	樹皮	樹皮		0.0	27.0	1.0	31.7	シラカンバ？	A	a	3	12	120
5069	K39第6次	2001	65	札幌市	4-039-001	W	158	擦文	前中期	6g	割杭片	ヤナギ属	板目		720.0	110.0	40.0	660.2	樹皮側切痕多数	E	e	9	25	187
5070	K39第6次	2001	65	札幌市	4-039-003	W	164	擦文	前中期	6g	割杭片	ヤナギ属	1/4割		642.0	68.0	55.0	392.0		E	e	9	25	187
5071	K39第6次	2001	65	札幌市	4-039-004	W	155	擦文	前中期	6g	割杭片	ヤナギ属	1/4割		650.0	74.0	54.0	516.0		E	e	9	25	187
5072	K39第6次	2001	65	札幌市	4-039-005	W	147	擦文	前中期	6g	割杭片	ヤナギ属	1/6割		636.0	50.0	65.0	353.7		E	e	9	25	187
5073	K39第6次	2001	65	札幌市	4-039-006	W	157	擦文	前中期	6g	割杭片	ヤナギ属	1/8割		652.0	46.0	70.0	336.8		E	e	9	25	187
5074	K39第6次	2001	65	札幌市	4-039-007	W	171	擦文	前中期	6g	割杭片	ヤナギ属	1/6割		661.0	59.0	66.0	414.2		E	e	9	25	187
5075	K39第6次	2001	65	札幌市	4-040-008	W	144	擦文	前中期	6g	割杭片	ヤナギ属	1/6割		750.0	68.0	44.0	367.0		E	e	9	25	187
5076	K39第6次	2001	65	札幌市	4-040-009	W	148	擦文	前中期	6g	割杭片	ヤナギ属	1/6割		736.0	62.0	56.0	405.5		E	e	9	25	187
5077	K39第6次	2001	65	札幌市	4-040-010	W	150	擦文	前中期	6g	割杭片	ヤナギ属	1/6割		747.0	48.0	56.0	281.4		E	e	9	25	187
5078	K39第6次	2001	65	札幌市	4-040-011	W	165	擦文	前中期	6g	割杭片	ヤナギ属	1/8割		693.0	45.0	65.0	343.1		E	e	9	25	187
5079	K39第6次	2001	65	札幌市	4-040-012	W	159	擦文	前中期	6g	割杭片	ヤナギ属	1/6割		544.0	42.0	38.0	133.8		E	e	9	25	187
5080	K39第6次	2001	65	札幌市	4-040-013	W	172	擦文	前中期	6g	割杭片	ヤナギ属	1/4割		476.0	70.0	46.0	288.2		E	e	9	25	187
5081	K39第6次	2001	65	札幌市	4-040-014	W	152	擦文	前中期	6g	割杭片	ヤナギ属	板目		527.0	52.0	16.0	124.9		E	e	9	25	187
5082	K39第6次	2001	65	札幌市	4-040-015	W	153	擦文	前中期	6g	割杭片	ヤナギ属	1/8割		649.0	60.0	77.0	474.3		E	e	9	25	187
5083	K39第6次	2001	65	札幌市	4-042-016	W	203	擦文	前中期	6g	割材片	ヤナギ属	半割		2040.0	104.0	56.0	3078.8		E	e	9	25	191
5084	K39第6次	2001	65	札幌市	4-042-017	W	198	擦文	前中期	6g	割材片	ヤナギ属	半割		1660.0	124.0	0.0	2729.4		E	e	9	25	191
5085	K39第6次	2001	65	札幌市	4-042-018	W	200	擦文	前中期	6g	割材片	ヤナギ属	1/4割		1556.0	76.0	50.0	1263.0		E	e	9	25	191
5086	K39第6次	2001	65	札幌市	4-056-019	W	102	擦文	前中期	6g	丸木舟舷側板片	トネリコ属	追柾(横木？)		290.0	88.0	40.0	228.3	舟敷舷側部。転用材？孔1	B	b2	6	21	161
5087	K39第6次	2001	65	札幌市	4-056-020	W	30	擦文	前中期	6g	舷側板片	ヤナギ属	板目		106.0	142.0	18.0	83.6	孔1	B	b2	6	21	161
5088	K39第6次	2001	65	札幌市	4-056-021	W	213	擦文	前中期	6g	舷側板片	コナラ属	板目		282.0	31.0	16.0	21.6	3～4孔	B	b2	6	21	161
5089	K39第6次	2001	65	札幌市	4-057-022	W	111	擦文	前中期	6g	ヤス	アジサイ属	丸木		216.0	11.0	10.0	6.1	かえし付	B	b1	4	14	134
5090	K39第6次	2001	65	札幌市	4-057-023	W	56	擦文	前中期	6g	ヤス	アジサイ属	追柾		190.0	10.0	9.0	5.1		B	b1	4	14	134
5091	K39第6次	2001	65	札幌市	4-057-024	W	76	擦文	前中期	6g	ヤス	アジサイ属	板目		149.0	10.0	10.0	2.6		B	b1	4	14	134
5092	K39第6次	2001	65	札幌市	4-057-026	W	121	擦文	前中期	6g	中柄	アジサイ属	柾目		168.0	13.0	10.0	5.7	抉入。基部装着痕？	B	b1	4	14	136
5093	K39第6次	2001	65	札幌市	4-057-027	W	55	擦文	前中期	6g	中柄	ヤナギ属	追柾		349.0	16.0	14.0	22.0	基部平坦面作出	B	b1	4	14	136
5094	K39第6次	2001	65	札幌市	4-057-028	W	68	擦文	前中期	6g	中柄	アジサイ属	柾目		317.0	15.0	10.0	11.8	基部平坦面作出	B	b1	4	14	136
5095	K39第6次	2001	65	札幌市	4-057-029	W	129	擦文	前中期	6g	中柄片	アジサイ属	追柾		200.0	140.0	10.0	7.5	先半欠。基部平坦面作出	B	b1	4	14	136
5096	K39第6次	2001	65	札幌市	4-057-030	W	85	擦文	前中期	6g	銛柄片	サクラ属	丸木		791.0	20.0	18.0	70.5	中央溝に溝痕有り	B	b1	4	14	138
5097	K39第6次	2001	65	札幌市	4-058-031	W	60	擦文	前中期	6g	竪杵	アサダ属	1/4割		1180.0	160.0	188.0		未製品,No61と同素材，一部皮付，使用痕なし	B	b1	4	16	145
5098	K39第6次	2001	65	札幌市	4-059-032	W	61	擦文	前中期	6g	竪杵	アサダ属	1/4割		1108.0	176.0	172.0		一部皮付，使用痕なし，未製品	B	b1	4	16	145

第６表　北海道内出土木製品属性一覧表（抜粋）

81/101 ページ

No.	遺跡名	報告年	報告書番号	調査機関	挿図番号	調査区遺構	遺物番号	時代1	時代2	対応層位	報告書種類名	樹種	木取り	焼痕	長(mm)	幅(mm)	厚(mm)	重量(g)	備考	分類1	分類2	分類3	分類4	分類5
5099	K39第6次	2001	65	札幌市	4-060-033	W	194	擦文	前中期	6g	刳物容器片	ハコヤナギ属	丸木(刳抜)	○	324.0	164.0	46.0		7aW048同一個体。胴下部に方形孔2ヵ所残，外面焼け，	A	a	3	9	91
5100	K39第6次	2001	65	札幌市	4-060-034	7aW	48	擦文	前中期	6g	刳物容器片	ハコヤナギ属			172.0	105.0	25.0		W194同一個体	A	a	3	9	91
5101	K39第6次	2001	65	札幌市	4-061-035	W	11	擦文	前中期	6g	有孔板材	トネリコ属	中板目	○	640.0	308.0	32.0	1644.0	4孔。木表中央焼け	E	e	9	25	197
5102	K39第6次	2001	65	札幌市	4-062-036	W	1	擦文	前中期	6g	曲物側板片	アスナロ	柾目		118.0	47.0	8.0	16.0	罫引線あり。方形？年輪60～63本	A	a	3	9	71
5103	K39第6次	2001	65	札幌市	4-062-037	W	122	擦文	前中期	6g	曲物側板片	スギ	柾目		120.0	87.0	10.0	64.3	罫引線あり。方形？年輪57～59本	A	a	3	9	71
5104	K39第6次	2001	65	札幌市	4-062-038	W	141	擦文	前中期	6g	曲物底板	アスナロ	柾目		318.0	110.0	11.0	154.4	片側表面黒色。年輪60～62本	A	a	3	9	70
5105	K39第6次	2001	65	札幌市	4-063-039	W	58	擦文	前中期	6g	串状製品	アジサイ属	丸木		323.0	9.0	9.0	32.3		A	a	2	6	44
5106	K39第6次	2001	65	札幌市	4-063-040	W	117	擦文	前中期	6g	箆状製品	モミ属	板目(樹皮？)		221.0	38.0	14.0	36.0		A	a	2	7	45
5107	K39第6次	2001	65	札幌市	4-063-041	W	116	擦文	前中期	6g	箆状製品片	モミ属	柾目		109.0	32.0	20.0	18.1	施文調整具？	A	a	2	7	45
5108	K39第6次	2001	65	札幌市	4-063-043	W	67	擦文	前中期	6g	不明製品	ハシドイ	追柾		260.0	29.0	22.0	30.2	土堀り棒	E	e	9	26	999
5109	K39第6次	2001	65	札幌市	4-063-044	45-06	170	擦文	前中期	6g	横櫛片	えごのき科(ハクウンボク？)	板目		42.0	33.0	10.0	1.7	横形挽歯櫛	A	a	1	2	9
5110	K39第6次	2001	65	札幌市	4-063-045	W	86	擦文	前中期	6g	コモ槌	トネリコ属	丸木		94.0	58.0	57.0	61.3		A	a	1	5	33
5111	K39第6次	2001	65	札幌市	4-063-046	7aW	57	擦文	前中期	6g	コモ槌	トネリコ属			100.0	55.0	50.0	77.9		A	a	1	5	33
5112	K39第6次	2001	65	札幌市	4-064-047	W	89	擦文	前中期	6g	細板材片	オニグルミ	追柾		540.0	46.0	16.0	84.3	ヒキリ臼にも利用。両側縁刳目付	A	a	1	5	30
5113	K39第6次	2001	65	札幌市	4-064-048	W	88	擦文	前中期	6g	細板材片	トネリコ属	1/4割		604.0	32.0	22.0	91.0	側縁部刻目付	A	a	1	5	30
5114	K39第6次	2001	65	札幌市	4-065-049	W		擦文	前中期	6g	有孔抉付板材	ハンノキ属	柾目		327.0	20.0	80.0	141.0	ハンノキ亜属。2孔。中央両側辺に抉り	E	e	9	25	197
5115	K39第6次	2001	65	札幌市	4-065-050	W	38	擦文	前中期	6g	板材片	ヤナギ属	板目		692.0	202.0	28.0	714.5	舷側板？孔1	E	e	9	25	190
5116	K39第6次	2001	65	札幌市	4-066-051	W	83	擦文	前中期	6g	板材	トネリコ属	柾目		664.0	282.0	44.0	2551.3		E	e	9	25	190
5117	K39第6次	2001	65	札幌市	4-066-052	W	191	擦文	前中期	6g	板材	トネリコ属	中杢目		574.0	246.0	38.0	1439.4		E	e	9	25	190
5118	K39第6次	2001	65	札幌市	4-067-053	W	189	擦文	前中期	6g	板材片	ヤナギ属	柾目		246.0	140.0	15.0	84.8		E	e	9	25	190
5119	K39第6次	2001	65	札幌市	4-067-054	W		擦文	前中期	6g	不明材	トウヒ属	板目		373.0	67.0	41.0	152.5	遺物点，外形なし	E	e	9	26	999
5120	K39第6次	2001	65	札幌市	4-067-055	W	2	擦文	前中期	6g	角材片	トネリコ属	追柾		299.0	57.0	47.0	226.6		E	e	9	25	189
5121	K39第6次	2001	65	札幌市	4-068-056	W	7	擦文	前中期	6g	角材	トネリコ属	柾目		1212.0	148.0	88.0	4233.0		E	e	9	25	189
5122	K39第6次	2001	65	札幌市	4-069-057	W	8	擦文	前中期	6g	角材片	トネリコ属	柾目		982.0	76.0	40.0	682.2		E	e	9	25	189
5123	K39第6次	2001	65	札幌市	4-069-058	W	63	擦文	前中期	6g	角材	モミ属	柾目		916.0	68.0	44.0	793.0	先端部摩耗	E	e	9	25	189
5124	K39第6次	2001	65	札幌市	4-069-059	W	206	擦文	前中期	6g	割材	ヤナギ属	半割		1944.0	144.0	72.0	3715.0		E	e	9	25	191
5125	K39第6次	2001	65	札幌市	4-070-060	W	104	擦文	前中期	6g	角杭	ヤナギ属	柾目		1072.0	76.0	48.0	617.0		E	e	9	25	186
5126	K39第6次	2001	65	札幌市	4-070-061	W	190	擦文	前中期	6g	丸杭片	ニワトコ	丸木		643.0	56.0	58.0	507.1		E	e	9	25	185
5127	K39第6次	2001	65	札幌市	4-070-062	W	106	擦文	前中期	6g	丸杭	ハシドイ	丸木		595.0	40.0	34.0	309.4	上下切断	E	e	9	25	185
5128	K39第6次	2001	65	札幌市	4-070-063	W	71	擦文	前中期	6g	二股杭	ニレ属	1/4割	○	518.0	118.0	70.0	359.1	杭先焼け	E	e	9	25	194
5129	K39第6次	2001	65	札幌市	4-070-064	W	87	擦文	前中期	6g	丸木材片	トネリコ属	丸木		438.0	88.0	80.0	722.2		E	e	9	25	188
5130	K39第6次	2001	65	札幌市	4-070-065	W	41	擦文	前中期	6g	丸杭片	ヤナギ属	丸木	○	464.0	90.0	58.0	564.7	杭先焼け	E	e	9	25	185
5131	K39第6次	2001	65	札幌市	4-071-066	W	210	擦文	前中期	6g	丸木建材	オニグルミ	丸木		1800.0	72.0	64.0	3308.0		A	a	3	8	52
5132	K39第6次	2001	65	札幌市	4-071-067	W	23	擦文	前中期	6g	丸木材(建材)	ニワトコ	丸木		1128.0	116.0	100.0	3308.0	丸木。抉付	A	a	3	8	52
5133	K39第6次	2001	65	札幌市	4-071-068	W	75	擦文	前中期	6g	抉入建材	ハリギリ	丸木		4000.0	147.0	127.0	3177.4	先端部合抉り。元部抉入り	A	a	3	8	52
5134	K39第6次	2001	65	札幌市	4-072-069	W	79	擦文	前中期	6g	丸木材片	キハダ	丸木		514.0	113.0	108.0	1420.4		E	e	9	25	188
5135	K39第6次	2001	65	札幌市	4-072-070	W	70	擦文	前中期	6g	丸木材	ニレ属	丸木	○	384.0	104.0	76.0	815.5	木元焼け	E	e	9	25	188
5136	K39第6次	2001	65	札幌市	4-072-071	W	12	擦文	前中期	6g	木端(丸木材)	トネリコ属			192.0	120.0	106.0	2377.3	丸木	E	e	9	25	203
5137	K39第6次	2001	65	札幌市	4-072-072	W	25	擦文	前中期	6g	丸木材	イヌエンジュ	丸木		512.0	136.0	130.0	2377.3		E	e	9	25	188
5138	K39第6次	2001	65	札幌市	4-072-073	W	62	擦文	前中期	6g	丸木材	イヌエンジュ	丸木		986.0	160.0	140.0	5646.0		E	e	9	25	188
5139	K39第6次	2001	65	札幌市	4-073-074	W	69	擦文	前中期	6g	木端	トネリコ属	1/3割	○	99.0	73.0	43.0	57.9		E	e	9	25	203
5140	K39第6次	2001	65	札幌市	4-073-075	W	35	擦文	前中期	6g	板材片	キハダ	柾目		70.0	36.0	19.0	11.0		E	e	9	25	190
5141	K39第6次	2001	65	札幌市	4-073-076	W	88	擦文	前中期	6g	木端	ニレ属	追柾		68.0	15.0	23.0	4.5		E	e	9	25	203
5142	K39第6次	2001	65	札幌市	4-073-077	W	66	擦文	前中期	6g	角材	トネリコ属	板目		192.0	30.0	27.0	27.0		E	e	9	25	189
5143	K39第6次	2001	65	札幌市	4-073-078	6GW	9	擦文	前中期	6g	板材片	スギorヒノキ			215.0	15.0	10.0	8.4	不明材(面取り加工有り)	E	e	9	25	190
5144	K39第6次	2001	65	札幌市	4-073-079	W	72	擦文	前中期	6g	箸状製品片？	針葉樹	柾目		90.0	10.0	6.0	1.7		A	a	2	6	43
5145	K39第6次	2001	65	札幌市	4-073-080	W	99	擦文	前中期	6g	木端	ヤナギ属	板目		380.0	52.0	11.0	2.7		E	e	9	25	203
5146	K39第6次	2001	65	札幌市	4-073-081	W	32	擦文	前中期	6g	箆状製品片	モミ属	板目		134.0	40.0	18.0	20.4		A	a	2	7	45
5147	K39第6次	2001	65	札幌市	4-073-082	W	3	擦文	前中期	6g	樹皮巻	樹皮	樹皮		0.0	205.0	1.0	47.1	シラカンバ？端部切り落し	A	a	3	12	120
5148	K39第6次	2001	65	札幌市	4-074-083	6GW	4	擦文	前中期	6g	樹皮	針葉樹			150.0	180.0	65.0			E	e	9	25	204
5149	K39第6次	2001	65	札幌市	4-074-084	45-06	180	擦文	前中期	6g	帯状樹皮巻	樹皮	樹皮		0.0	23.0	1.0	5.0		A	a	3	12	120
5150	K39第6次	2001	65	札幌市	4-074-085	44-06	270	擦文	前中期	6g	帯状樹皮巻	樹皮	樹皮		0.0	39.0	1.0	4.7		A	a	3	12	120
5151	K39第6次	2001	65	札幌市	4-074-086	44-06	126	擦文	前中期	6g	帯状樹皮巻	樹皮	樹皮		0.0	6.0	1.0	0.3		A	a	3	12	120
5152	K39第6次	2001	65	札幌市	4-074-087	45-06	75	擦文	前中期	6g	帯状樹皮片	樹皮	樹皮		0.0	5.0	1.0	0.3	結束具	A	a	1	4	97
5153	K39第6次	2001	65	札幌市	4-074-088	44-06	182	擦文	前中期	6g	筒状樹皮巻	樹皮	樹皮		0.0	44.0	1.0	6.7		A	a	3	12	120
5154	K39第6次	2001	65	札幌市	4-074-089	W	37	擦文	前中期	6g	筒状樹皮巻	樹皮	樹皮		0.0	39.0	2.0	3.7		A	a	3	12	120
5155	K39第6次	2001	65	札幌市	4-074-090	46-06	65	擦文	前中期	6g	筒状樹皮巻	樹皮	樹皮		0.0	38.0	1.0	3.0		A	a	3	12	120
5156	K39第6次	2001	65	札幌市	4-074-091	45-06	166	擦文	前中期	6g	帯状樹皮巻	樹皮	樹皮		0.0	14.0	1.0	2.1		A	a	3	12	120
5157	K39第6次	2001	65	札幌市	4-074-092	44-06	337	擦文	前中期	6g	帯状樹皮巻	樹皮	樹皮		0.0	12.0	1.0	0.9		A	a	3	12	120
5158	K39第6次	2001	65	札幌市	4-074-093	44-06	271	擦文	前中期	6g	帯状樹皮巻	樹皮	樹皮		0.0	14.0	1.0	1.4		A	a	3	12	120
5159	K39第6次	2001	65	札幌市	4-074-094	45-06	6WR01	擦文	前中期	6g	帯状樹皮片	樹皮	樹皮			15.0	0.1>	0.7	頭部挿入式	A	a	1	4	97
5160	K39第6次	2001	65	札幌市	4-074-095	45-06	6WR01	擦文	前中期	6g	帯状樹皮片	樹皮	樹皮			16.0	0.1>	0.7	頭部挿入式	A	a	1	4	97
5161	K39第6次	2001	65	札幌市	4-074-096	45-06	6WR01	擦文	前中期	6g	帯状樹皮巻	樹皮	樹皮			12.0	0.1>	0.5	頭部挿入式	A	a	3	11	115
5162	K39第6次	2001	65	札幌市	4-085-042	W	98	擦文	前中期	6g	棒状製品	ハシドイ	丸木		140.0	30.0	29.0	27.5		E	e	9	25	192
5163	K39第6次	2001	65	札幌市	4-088-012	HP-37	127	擦文	前期	7a	柱根	トネリコ属	丸木		241.0	165.0	109.0	412.9	竪穴柱根	A	a	3	8	53
5164	K39第6次	2001	65	札幌市	4-088-013	HP-37	126	擦文	前期	7a	柱根	トネリコ属	丸木		63.0	80.0	98.0	46.4	竪穴柱根	A	a	3	8	53
5165	K39第6次	2001	65	札幌市	4-088-014	HP-37	125	擦文	前期	7a	柱根	トネリコ属	丸木		220.0	117.0	107.0	350.9	竪穴柱根	A	a	3	8	53
5166	K39第6次	2001	65	札幌市	4-088-015	HP-37	128	擦文	前期	7a	柱根	キハダ	丸木		546.0	104.0	104.0	0.0	竪穴柱根	A	a	3	8	53
5167	K39第6次	2001	65	札幌市	4-110-007	7AW	70	擦文	前期	7a	丸木舟(軸)	シナノキ属	横木取り		1320.0	410.0	160.0		丸木舟(本体軸先板から前底の一部，両舷側上部)	B	b2	6	21	160
5168	K39第6次	2001	65	札幌市	4-111-008	7AW	49	擦文	前期	7a	矢中柄	アジサイ属	柾目		120.0	7.0	10.0	4.5	先端部欠損	B	b1	4	13	126
5169	K39第6次	2001	65	札幌市	4-111-009	7AW	77	擦文	前期	7a	曲物側板	ヒノキ	柾目		145.0	27.0	5.0	6.3		A	a	3	9	71
5170	K39第6次	2001	65	札幌市	4-111-010	7AW	88	擦文	前期	7a	両口箸	スギ	柾目		295.0	8.0	8.0	3.5	角箸	A	a	2	6	43
5171	K39第6次	2001	65	札幌市	4-111-011	7AW	28	擦文	前期	7a	箆状製品	トウヒ属	板目		280.0	10.0	20.0	23.5		A	a	2	7	45
5172	K39第6次	2001	65	札幌市	4-111-012	7AW	80	擦文	前期	7a	樹皮製品片？	草本類	樹皮		95.0	50.0	5.0	7.5	格子状の編み込み(1本1本は幅1cm程度)	A	a	3	9	99
5173	K39第6次	2001	65	札幌市	4-111-013	7AW	73	擦文	前期	7a	わらじ(繊維製品)	ブドウ科	樹皮		295.0	130.0	10.0		完形，片側のみ	B	b2	5	18	153
5174	K39第6次	2001	65	札幌市	4-111-014	7AW	71	擦文	前期	7a	板材	ヤナギ属	板目		775.0	155.0	25.0	467.2	舷側板？湾曲，孔なし	E	e	9	25	190
5175	K39第6次	2001	65	札幌市	4-112-015	7AW	34	擦文	前期	7a	かんじき	環孔材	丸木		469.0	255.0	22.0		カンジキ紐は別取り上げ	B	b2	5	18	154
5176	K39第6次	2001	65	札幌市	4-112-015	7AW	34	擦文	前期	7a	かんじき輪	樹皮	樹皮							B	b2	5	18	155
5177	K39第6次	2001	65	札幌市	4-112-015	7AW	34	擦文	前期	7a	かんじき輪	アジサイ属	半割							B	b2	5	18	155
5178	K39第6次	2001	65	札幌市	4-113-016	7AW	27	擦文	前期	7a	割材	ニレ属	1/4割		710.0	210.0	70.0	3438.0	両端切断，丸太半割，軸心側抉り？	E	e	9	25	191
5179	K39第6次	2001	65	札幌市	4-113-017	7AW	2	擦文	前期	7a	木端	ハンノキ属	半割		25.0	21.0	10.0	502.7		E	e	9	25	203
5180	K39第6次	2001	65	札幌市	4-113-018	7AW	1	擦文	前期	7a	木端	トネリコ属	半割		29.0	53.0	2.0	243.7		E	e	9	25	203
5181	K39第6次	2001	65	札幌市	4-114-019	7AW	18	擦文	前期	7a	割杭	ヤナギ属	辺材		1200.0	70.0	110.0	1586.6		E	e	9	25	187
5182	K39第6次	2001	65	札幌市	4-114-020	7AW	94	擦文	前期	7a	割杭	オニグルミ	柾目		1020.0	35.0	110.0	768.2	割材	E	e	9	25	187
5183	K39第6次	2001	65	札幌市	4-115-021	7AW	17	擦文	前期	7a	丸杭	ニレ属	丸木		1300.0	70.0	60.0	1668.6		E	e	9	25	185
5184	K39第6次	2001	65	札幌市	4-115-022	7AW	36	擦文	前期	7a	二股材	ヤナギ属	丸木		880.0	45.0	45.0	345.1		E	e	9	25	194
5185	K39第6次	2001	65	札幌市	4-116-023	7AW	55	擦文	前期	7a	丸木建材	カエデ属	丸木		2270.0	70.0	70.0	2820.0	丸木	A	a	3	8	52
5186	K39第6次	2001	65	札幌市	4-116-024	7AW	93	擦文	前期	7a	丸木建材	ヤナギ属	丸木		2100.0	100.0	90.0	3089.4	丸木	A	a	3	8	52
5187	K39第6次	2001	65	札幌市	4-117-025	7AW	81	擦文	前期	7a	丸木建材	ヤナギ属	丸木		3910.0	130.0	140.0	1897.8	丸木	A	a	3	8	52
5188	K39第6次	2001	65	札幌市	4-117-026	7AW	97	擦文	前期	7a	丸木建材	ヤナギ属	丸木		1815.0	60.0	100.0	1897.8	丸木	A	a	3	8	52
5189	K39第6次	2001	65	札幌市	4-118-027	7AW	99	擦文	前期	7a	二股建材	ヤナギ属	丸木		1600.0	40.0	55.0	792.5		A	a	3	8	52
5190	K39第6次	2001	65	札幌市	4-118-028	7AW	19	擦文	前期	7a	二股建材	ニレ属	丸木	○	1310.0	90.0	80.0	2119.6	中央に焼け痕あり	A	a	3	8	52
5191	ﾕｶﾝﾎﾟｼC15(4)	2001	159	道埋文	II-003-001	②L25d	3765	中世	アイヌ	IB2	柱	ヤナギ属	丸木		(278.0)	68.0		(470.0)	平先4面削り	A	a	3	8	53
5192	ﾕｶﾝﾎﾟｼC15(4)	2001	159	道埋文	II-003-002	②K26b	3493	中世	アイヌ	IB2	柱	ハンノキ属	丸木		(284.0)	51.0		(413.6)	楔形3面削り	A	a	3	8	53
5193	ﾕｶﾝﾎﾟｼC15(4)	2001	159	道埋文	II-003-003	②K26c	3517	中世	アイヌ	IB2	柱	サクラ属	丸木		(349.0)	43.0		(203.0)	尖先3面削り	A	a	3	8	53
5194	ﾕｶﾝﾎﾟｼC15(4)	2001	159	道埋文	II-003-004	②L26d	2566	中世	アイヌ	IB2	柱	トネリコ属	丸木		(504.0)	48.0		(560.0)	楔形3面削り	A	a	3	8	53
5195	ﾕｶﾝﾎﾟｼC15(4)	2001	159	道埋文	II-003-005	②L26a	2543	中世	アイヌ	IB2	柱	ヤナギ属	丸木		(213.0)	45.0		(171.7)	楔形2面削り 柱－6隣接	A	a	3	8	53
5196	ﾕｶﾝﾎﾟｼC15(4)	2001	159	道埋文	II-003-006	②L26a	2542	中世	アイヌ	IB2	柱	ヤナギ属	1/4割		(297.0)	64.0		(252.6)	楔形3面削り 柱－5隣接	A	a	3	8	53
5197	ﾕｶﾝﾎﾟｼC15(4)	2001	159	道埋文	II-003-007	②L26a	2541	中世	アイヌ	IB2	柱	ヤナギ属	1/4割		(206.0)	41.0		(134.1)	楔形2面削り	A	a	3	8	53
5198	ﾕｶﾝﾎﾟｼC15(4)	2001	159	道埋文	II-004-001	④S28b	12	中世	アイヌ	IB2	柱	オニグルミ	丸木		(328.5)	(96.5)		(1010.0)	尖先6面削り	A	a	3	8	53

第６表　北海道内出土木製品属性一覧表（抜粋）

No.	遺跡名	報告年	報告書番号	調査機関	挿図番号	調査区遺構	遺物番号	時代1	時代2	対応層位	報告書種類名	樹種	木取り	焼痕	長(mm)	幅(mm)	厚(mm)	重量(g)	備考	分類1	分類2	分類3	分類4	分類5
5199	ｴｶﾝﾎﾟｼC15(4)	2001	159	道埋文	II-004-002	④S28a	13	中世	アイヌ	IB2	柱	ハシドイ属	1/4割		(478.5)	99.0		(1900.0)	尖先6面削り	A	a	3	8	53
5200	ｴｶﾝﾎﾟｼC15(4)	2001	159	道埋文	II-004-003	④S28d	14	中世	アイヌ	IB2	柱	ハシドイ属	丸木		(398.5)	(88.0)		(1520.0)	尖先5面削り？	A	a	3	8	53
5201	ｴｶﾝﾎﾟｼC15(4)	2001	159	道埋文	II-004-004	④S28d	15	中世	アイヌ	IB2	柱	オニグルミ	丸木		(368.0)	80.0		(1090.0)	先破損　3面削り？	A	a	3	8	53
5202	ｴｶﾝﾎﾟｼC15(4)	2001	159	道埋文	II-004-005	④S28d	16	中世	アイヌ	IB2	柱	オニグルミ	丸木		(418.0)	103.0		(1910.0)	尖先5面削り	A	a	3	8	53
5203	ｴｶﾝﾎﾟｼC15(4)	2001	159	道埋文	II-004-006	④S28c	17	中世	アイヌ	IB2	柱	キハダ属	丸木		(291.5)	(81.5)		(690.0)	尖先4面削り	A	a	3	8	53
5204	ｴｶﾝﾎﾟｼC15(4)	2001	159	道埋文	II-010-001	②I30a	4991	近世	アイヌ	表土	杭	ハンノキ属	丸木		(407.0)	67.0		(790.0)	尖先3面削り	E	e	9	25	185
5205	ｴｶﾝﾎﾟｼC15(4)	2001	159	道埋文	II-010-002	②I30a	4992	近世	アイヌ	表土	細杭	トネリコ属	丸木		(237.0)	20.0		(43.5)	尖先5面削り	E	e	9	25	185
5206	ｴｶﾝﾎﾟｼC15(4)	2001	159	道埋文	II-010-003	②I30a	4993	近世	アイヌ	表土	杭(割杭)	コナラ属	1/4割		(680.0)	91.0		(1620.0)	平先7面削り	E	e	9	25	187
5207	ｴｶﾝﾎﾟｼC15(4)	2001	159	道埋文	II-010-004	②I30a	4994	近世	アイヌ	表土	杭	キハダ属	丸木		(670.0)	60.0		(1040.0)	尖先3面削り	E	e	9	25	185
5208	ｴｶﾝﾎﾟｼC15(4)	2001	159	道埋文	II-010-005	②I30a	4995	近世	アイヌ	表土	細杭	キハダ属	丸木		(497.5)	29.0		(189.1)	尖先4面削り	E	e	9	25	185
5209	ｴｶﾝﾎﾟｼC15(4)	2001	159	道埋文	II-010-006	②I30d	4996	近世	アイヌ	表土	柱	ヤナギ属	丸木		(307.0)	69.0		(640.0)	尖先4面削り	A	a	3	8	53
5210	ｴｶﾝﾎﾟｼC15(4)	2001	159	道埋文	II-010-007	②I30d	4997	近世	アイヌ	表土	細杭	オニグルミ	丸木		(172.0)	31.0		(80.8)	尖先4面削り	E	e	9	25	185
5211	ｴｶﾝﾎﾟｼC15(4)	2001	159	道埋文	II-010-008	②I30d	4998	近世	アイヌ	表土	杭	オニグルミ	丸木		(216.0)	38.0		(114.6)	尖先5面削り	E	e	9	25	185
5212	ｴｶﾝﾎﾟｼC15(4)	2001	159	道埋文	II-010-009	②I30d	4999	近世	アイヌ	表土	杭	クワ属	丸木		(559.0)	42.0		520.0	尖先6面削り	E	e	9	25	185
5213	ｴｶﾝﾎﾟｼC15(4)	2001	159	道埋文	II-011-001	②H32d	5601	中世	アイヌ	IB2	杭	モクレン属	丸木		(356.0)	54.0		(550.0)	丸先1面削り	E	e	9	25	185
5214	ｴｶﾝﾎﾟｼC15(4)	2001	159	道埋文	II-011-002	②H32d	5602	中世	アイヌ	IB2	杭	ヤナギ属	丸木		(414.0)	54.0		(760.0)	楔状　先3面削り	E	e	9	25	185
5215	ｴｶﾝﾎﾟｼC15(4)	2001	159	道埋文	II-011-003	②H32d	5603	中世	アイヌ	IB2	杭	キハダ属	丸木		(196.0)	57.0		(286.4)	楔状　先3面削り	E	e	9	25	185
5216	ｴｶﾝﾎﾟｼC15(4)	2001	159	道埋文	II-011-004	②H32d	5604	中世	アイヌ	IB2	杭	ハンノキ属	丸木		(238.0)	56.0		(280.0)	尖先5面削り	E	e	9	25	185
5217	ｴｶﾝﾎﾟｼC15(4)	2001	159	道埋文	II-011-005	②H32d	5605	中世	アイヌ	IB2	杭	ヤナギ属	丸木		(295.0)	67.0		(520.0)	尖先2面削り	E	e	9	25	185
5218	ｴｶﾝﾎﾟｼC15(4)	2001	159	道埋文	II-011-006	②H32d	5606	中世	アイヌ	IB2	杭	ハンノキ属	丸木		(250.0)	55.0		(275.2)	尖先7面削り	E	e	9	25	185
5219	ｴｶﾝﾎﾟｼC15(4)	2001	159	道埋文	II-011-007	②H32d	5607	中世	アイヌ	IB2	柱	ヤナギ属	丸木		(290.0)	72.0		(665.0)	尖先3面削り	A	a	3	8	53
5220	ｴｶﾝﾎﾟｼC15(4)	2001	159	道埋文	II-013-001	②J28c	526	近世	アイヌ	IB1	杭	イヌエンジュ	丸木		(722.0)	95.0		(2840.0)	丸先3面削り	E	e	9	25	185
5221	ｴｶﾝﾎﾟｼC15(4)	2001	159	道埋文	II-013-002	②J28b	535	近世	アイヌ	IB1	杭	クワ属	丸木		(398.0)	63.0		(660.0)	尖先3面削り	E	e	9	25	185
5222	ｴｶﾝﾎﾟｼC15(4)	2001	159	道埋文	II-013-003	②J28d	536	近世	アイヌ	IB1	柱	トネリコ属	丸木		(858.0)	114.0		(5880.0)	尖先10面削り	A	a	3	8	53
5223	ｴｶﾝﾎﾟｼC15(4)	2001	159	道埋文	II-013-004	②J29b	537	近世	アイヌ	IB1	柱	トネリコ属	丸木		(941.0)	98.0		(4480.0)	尖先5面削り	A	a	3	8	53
5224	ｴｶﾝﾎﾟｼC15(4)	2001	159	道埋文	II-013-005	②J29b	538	近世	アイヌ	IB1	柱	モクレン属	丸木		(849.0)	121.0		(6860.0)	尖先6面削り	A	a	3	8	53
5225	ｴｶﾝﾎﾟｼC15(4)	2001	159	道埋文	II-015-001	②M30c	409	擦文	後期	IB3	杭	トネリコ属	丸木		(650.0)	57.0		(1440.0)	丸　削り有り	E	e	9	25	185
5226	ｴｶﾝﾎﾟｼC15(4)	2001	159	道埋文	II-015-002	②N30d	411	擦文	後期	IB3	杭	モクレン属	丸木		(315.5)	(95.0)		(710.0)	先破損　削りあり	E	e	9	25	185
5227	ｴｶﾝﾎﾟｼC15(4)	2001	159	道埋文	II-015-003	②M31c	408	擦文	後期	IB3	杭	トネリコ属	丸木		(902.0)	(89.0)		(2620.0)	先破損	E	e	9	25	185
5228	ｴｶﾝﾎﾟｼC15(4)	2001	159	道埋文	II-016-001	④T30a	19	近世	アイヌ	IB1	柱	コナラ属	丸木		(484.0)	116.0		(1750.0)	先破損	A	a	3	8	53
5229	ｴｶﾝﾎﾟｼC15(4)	2001	159	道埋文	II-016-002	④R30b	25	近世	アイヌ	IB1	杭	ハリギリ	丸木		(258.5)	40.0		(130.2)	尖先4面削り	E	e	9	25	185
5230	ｴｶﾝﾎﾟｼC15(4)	2001	159	道埋文	II-018-001	②N22a	8342	擦文	後期	IB3	杭	イヌエンジュ	丸木		(668.0)	49.0		(965.0)	丸先1面削り	E	e	9	25	185
5231	ｴｶﾝﾎﾟｼC15(4)	2001	159	道埋文	II-018-002	②N22cd	8343	擦文	後期	IB3	杭	サクラ属	丸木		(195.0)	48.0		(265.0)	先破損　削り有り	E	e	9	25	185
5232	ｴｶﾝﾎﾟｼC15(4)	2001	159	道埋文	II-018-003	②N22d	8344	擦文	後期	IB3	杭	サクラ属	丸木		(297.0)	52.0		(450.0)	平先3面削り	E	e	9	25	185
5233	ｴｶﾝﾎﾟｼC15(4)	2001	159	道埋文	II-018-004	②N22d	8345	擦文	後期	IB3	杭	サクラ属	脱木		(431.0)	55.0		(870.0)	尖先2面削り	E	e	9	25	185
5234	ｴｶﾝﾎﾟｼC15(4)	2001	159	道埋文	II-018-005	②O22a	9681	擦文	後期	IB3	杭	トネリコ属	丸木		(497.0)	68.0		(1700.0)	丸　細かい削り	E	e	9	25	185
5235	ｴｶﾝﾎﾟｼC15(4)	2001	159	道埋文	II-018-006	②O21a	9682	擦文	後期	IB3	細杭	トネリコ属	丸木		(497.0)	24.0		(174.1)	丸先1面削り	E	e	9	25	185
5236	ｴｶﾝﾎﾟｼC15(4)	2001	159	道埋文	II-018-007	②O21d	7780	擦文	後期	IB3	杭	トネリコ属	丸木		(181.0)	52.0		(230.4)	丸先5面削り	E	e	9	25	185
5237	ｴｶﾝﾎﾟｼC15(4)	2001	159	道埋文	II-019-001	②J26a	4853	中世	アイヌ	IB2	杭	トネリコ属	丸木		(210.0)	56.0		(334.1)	丸先1面削り	E	e	9	25	185
5238	ｴｶﾝﾎﾟｼC15(4)	2001	159	道埋文	II-019-002	②J26a	4940	中世	アイヌ	IB2	杭	トネリコ属	丸木		(237.5)	25.5		(98.7)	丸先1面削り	E	e	9	25	185
5239	ｴｶﾝﾎﾟｼC15(4)	2001	159	道埋文	II-019-003	②J26a	4935	中世	アイヌ	IB2	杭	トネリコ属	丸木		(459.0)	45.0		(620.0)	先破損　3面削り？	E	e	9	25	185
5240	ｴｶﾝﾎﾟｼC15(4)	2001	159	道埋文	II-019-004	②J26a	4851	中世	アイヌ	IB2	杭	トネリコ属	丸木		(225.0)	39.0		(208.1)	丸先1面削り	E	e	9	25	185
5241	ｴｶﾝﾎﾟｼC15(4)	2001	159	道埋文	II-019-005	②J26d	4847	中世	アイヌ	IB2	杭	トネリコ属	丸木		(345.0)	48.0		(420.0)	楔形　先2面削り	E	e	9	25	185
5242	ｴｶﾝﾎﾟｼC15(4)	2001	159	道埋文	II-019-006	②J26d	4848	中世	アイヌ	IB2	杭	イヌエンジュ	丸木		(468.0)	44.0		(580.0)	丸先2面削り	E	e	9	25	185
5243	ｴｶﾝﾎﾟｼC15(4)	2001	159	道埋文	II-019-007	②J26d	4938	中世	アイヌ	IB2	杭	トネリコ属	丸木		(415.0)	46.0		(446.8)	尖先2面削り	E	e	9	25	185
5244	ｴｶﾝﾎﾟｼC15(4)	2001	159	道埋文	II-019-008	②J26c	4846	中世	アイヌ	IB2	杭	カエデ属	丸木		(229.0)	50.5		(282.6)	丸先2面削り	E	e	9	25	185
5245	ｴｶﾝﾎﾟｼC15(4)	2001	159	道埋文	II-019-009	②J27d	3134	中世	アイヌ	IB2	杭	トネリコ属	丸木		(375.0)	63.0		(685.0)	平先3面削り	E	e	9	25	185
5246	ｴｶﾝﾎﾟｼC15(4)	2001	159	道埋文	IV-009-001	②I23d・I24a	4696	擦文	後期	IB3	舟敷(軸)	シナノキ属	横木		(1047.0)	(450.0)	98.0	乾重量(7755)		B	b2	6	21	160
5247	ｴｶﾝﾎﾟｼC15(4)	2001	159	道埋文	IV-010-002	②M23a	5241	擦文	後期	IB3	舟敷(軸)	ヤナギ属	横木		(250.0)	(216.0)	41.0	乾重量(895)		B	b2	6	21	160
5248	ｴｶﾝﾎﾟｼC15(4)	2001	159	道埋文	IV-010-003	②H25c	5760	擦文	後期	IB3	舟敷(軸)	ハコヤナギ属	横木		(502.0)	(241.0)	35.0	乾重量(860)		B	b2	6	21	160
5249	ｴｶﾝﾎﾟｼC15(4)	2001	159	道埋文	IV-011-004	②H26b・I26a	6367	擦文	後期	IB3	舟敷(艫)	シナノキ属	横木		(709.0)	(256.0)	(354.0)	乾重量(2880)		B	b2	6	21	160
5250	ｴｶﾝﾎﾟｼC15(4)	2001	159	道埋文	IV-012-005	②I23ad	4710	擦文	後期	IB3	舟敷(艫)	ハリギリ	横木		(275.0)	91.0	82.0	(755.0)		B	b2	6	21	160
5251	ｴｶﾝﾎﾟｼC15(4)	2001	159	道埋文	IV-012-006	②I23ad・②I23a	4418・4711	擦文	後期	IB3	舟材(軸)	ハリギリ	横木		(242.0)	(173.0)	83.0	(1140.0)	舟本体か　接合同一個体	B	b2	6	21	160
5252	ｴｶﾝﾎﾟｼC15(4)	2001	159	道埋文	IV-012-007	②J21c	9614	擦文	後期	IB3	舟材(軸)	ハリギリ	横木		(145.0)	(75.0)	42.0	(194.1)	舟本体か	B	b2	6	21	160
5253	ｴｶﾝﾎﾟｼC15(4)	2001	159	道埋文	IV-012-008	②K28c	775	擦文	後期	IB3	舟材(軸)	ハンノキ属	横木		(112.0)	(122.0)	(98.0)	(486.3)		B	b2	6	21	160
5254	ｴｶﾝﾎﾟｼC15(4)	2001	159	道埋文	IV-012-009	②I24a	4373	擦文	後期	IB3	舟材(軸)	ハリギリ	横木		(243.5)	(104.0)	(78.0)	(620.0)	舟本体か	B	b2	6	21	160
5255	ｴｶﾝﾎﾟｼC15(4)	2001	159	道埋文	IV-012-010	②H26b・I26a	6365	擦文	後期	IB3	舟材(軸)	シナノキ属	横木		(212.0)	(190.0)	(89.0)	(800.0)	舟本体か	B	b2	6	21	160
5256	ｴｶﾝﾎﾟｼC15(4)	2001	159	道埋文	IV-013-011	②I22d	8156	擦文	後期	IB3	舟材(軸)	ヤナギ属	横木		(199.0)	(307.0)	54.0	乾重量(1265)		B	b2	6	21	160
5257	ｴｶﾝﾎﾟｼC15(4)	2001	159	道埋文	IV-013-012-1	②I22d	7652	擦文	後期	IB3	舟敷	シナノキ属	横木		(8572.0)	(179.0)	33.0	(2280.0)		B	b2	6	21	160
5258	ｴｶﾝﾎﾟｼC15(4)	2001	159	道埋文	IV-013-012-2	②I22d	7652	擦文	後期	IB3	舟敷	シナノキ属	横木		(492.0)	(210.0)	(52.0)	(2425.0)		B	b2	6	21	160
5259	ｴｶﾝﾎﾟｼC15(4)	2001	159	道埋文	IV-013-012-3	②I22d	7652	擦文	後期	IB3	舟敷	シナノキ属	横木		(212.0)	(118.0)	40.0	(360.0)		B	b2	6	21	160
5260	ｴｶﾝﾎﾟｼC15(4)	2001	159	道埋文	IV-014-013	②H26b・I26a	6290	擦文	後期	IB3	舟敷	シナノキ属	横木		(862.0)	(225.0)	30.0	乾重量(1500)		B	b2	6	21	160
5261	ｴｶﾝﾎﾟｼC15(4)	2001	159	道埋文	IV-014-014	②K25b	4617	擦文	後期	IB3	舟敷	ニレ属	横木		454.0	(160.0)	70.0	2220.0		B	b2	6	21	160
5262	ｴｶﾝﾎﾟｼC15(4)	2001	159	道埋文	IV-015-015	②I23a	5056	擦文	後期	IB3	舟敷	トネリコ属	横木		(615.0)	(615.0)	(190.0)	(2360.0)		B	b2	6	21	160
5263	ｴｶﾝﾎﾟｼC15(4)	2001	159	道埋文	IV-015-016	②L24a	5832	擦文	後期	IB3	舷側板	ヤナギ属	板目		(635.0)	(635.0)	(154.0)	(950.0)	ⅠB3上層	B	b2	6	21	161
5264	ｴｶﾝﾎﾟｼC15(4)	2001	159	道埋文	IV-015-017	②N17a	8510	擦文	後期	IB3	舷側板	ニレ属	追柾		(357.0)	(357.0)	99.0	(355.0)		B	b2	6	21	161
5265	ｴｶﾝﾎﾟｼC15(4)	2001	159	道埋文	IV-016-018	②I23cd	4149	擦文	後期	IB3	舷側板	ハリギリ	板目		(1562.0)	232.0	(26.0)	乾重量(1880)		B	b2	6	21	161
5266	ｴｶﾝﾎﾟｼC15(4)	2001	159	道埋文	IV-017-019	②I23d	4150	擦文	後期	IB3	舷側板	ハリギリ	板目		1575.0	264.0	23.0	乾重量(3250)		B	b2	6	21	161
5267	ｴｶﾝﾎﾟｼC15(4)	2001	159	道埋文	IV-018-020	②J21bc	9347	擦文	後期	IB3	舷側板	ハンノキ属	板目		821.0	77.0	24.0	(940.0)		B	b2	6	21	161
5268	ｴｶﾝﾎﾟｼC15(4)	2001	159	道埋文	IV-018-021	②I23d	4657	擦文	後期	IB3	舷側板	モクレン属	板目		(1023.0)	(71.0)	17.0	乾重量(320)		B	b2	6	21	161
5269	ｴｶﾝﾎﾟｼC15(4)	2001	159	道埋文	IV-018-022	②I25d・I26a	6273	擦文	後期	IB3	舷側板	ヤナギ属	板目		(428.0)	(120.0)	13.0	(240.9)		B	b2	6	21	161
5270	ｴｶﾝﾎﾟｼC15(4)	2001	159	道埋文	IV-018-023	②K28c	1072	擦文	後期	IB3	舷側板	ハリギリ	板目		(341.0)	(84.0)	10.0	(120.5)		B	b2	6	21	161
5271	ｴｶﾝﾎﾟｼC15(4)	2001	159	道埋文	IV-019-024	②N17a	8505	擦文	後期	IB3	舷側板	ハンノキ属	追柾		(338.0)	190.0	17.0	(715.0)		B	b2	6	21	161
5272	ｴｶﾝﾎﾟｼC15(4)	2001	159	道埋文	IV-019-025	②I26a	6262	擦文	後期	IB3	舷側板	ハコヤナギ属	板目		(279.0)	(196.0)	14.0	(246.3)		B	b2	6	21	161
5273	ｴｶﾝﾎﾟｼC15(4)	2001	159	道埋文	IV-019-026	②L25a	2590	擦文	後期	IB3	舷側板	シナノキ属	追柾		(226.0)	(83.0)	23.0	乾重量(214.6)		B	b2	6	21	161
5274	ｴｶﾝﾎﾟｼC15(4)	2001	159	道埋文	IV-019-027	②I22b	7924	擦文	後期	IB3	舟部材	キハダ属	板目		(415.5)	266.5	15.0	(845.0)	構造材・仕切り板	B	b2	6	21	163
5275	ｴｶﾝﾎﾟｼC15(4)	2001	159	道埋文	IV-019-028	②I24a	5315	擦文	後期	IB3	抉付丸木材加工製品(舟部材)	ヤナギ属	丸木		600.0	29.0	29.0	(265.8)	舟あげら材か	B	b2	6	21	164
5276	ｴｶﾝﾎﾟｼC15(4)	2001	159	道埋文	IV-019-029	②I23a	5060	擦文	後期	IB3	舟部材(車櫂受台部？)	ヤナギ属	心持		(400.0)	55.0	39.0	(428.2)	構造材・抉り付き	B	b2	6	21	168
5277	ｴｶﾝﾎﾟｼC15(4)	2001	159	道埋文	IV-020-030	②M37b	2295	擦文	後期	IB3	舟部材	ヤナギ属	柾目		569.0	130.0	38.5	(1460.0)	構造材・仕切り板	B	b2	6	21	163
5278	ｴｶﾝﾎﾟｼC15(4)	2001	159	道埋文	IV-020-031	②I25a	2811	擦文	後期	IB3	舟部材(抉付板材加工製品)	トネリコ属	板目		705.5	122.0	29.0	152.0	構造材・仕切り板	B	b2	6	21	163
5279	ｴｶﾝﾎﾟｼC15(4)	2001	159	道埋文	IV-020-032	②H24c	5299	擦文	後期	IB3	車櫂	ハンノキ属	1/4割		(409.0)	67.0	37.0	(340.7)		B	b2	6	21	166
5280	ｴｶﾝﾎﾟｼC15(4)	2001	159	道埋文	IV-020-033	②I22b	7366	擦文	後期	IB3	車櫂	モクレン属	1/4割～1/8割		(375.0)	91.0	43.0	(790.0)		B	b2	6	21	166
5281	ｴｶﾝﾎﾟｼC15(4)	2001	159	道埋文	IV-021-034	④T16a	659	擦文	後期	IB3	車櫂	ハンノキ属	1/4割～1/8割		1905.0	80.0	65.0	(2140.0)		B	b2	6	21	166
5282	ｴｶﾝﾎﾟｼC15(4)	2001	159	道埋文	IV-021-035	④S19a	277	擦文	後期	IB3	車櫂	カラマツ属	1/4割		(1796.0)	(57.0)	43.0	(1730.0)		B	b2	6	21	166
5283	ｴｶﾝﾎﾟｼC15(4)	2001	159	道埋文	IV-022-036	②J21bcd	9346	擦文	後期	IB3	車櫂	モクレン属	1/4割		1330.0	86.0	41.0	1900.0		B	b2	6	21	166
5284	ｴｶﾝﾎﾟｼC15(4)	2001	159	道埋文	IV-022-037	②M34d	1971	擦文	後期	IB3	車櫂	モクレン属	1/4割		(991.0)	95.0	43.0	(1360.0)		B	b2	6	21	166
5285	ｴｶﾝﾎﾟｼC15(4)	2001	159	道埋文	IV-022-038	②K21a	9763	擦文	後期	IB3	車櫂	ハンノキ属	1/4割～1/8割		(221.0)	(89.0)	33.0	(341.8)		B	b2	6	21	166
5286	ｴｶﾝﾎﾟｼC15(4)	2001	159	道埋文	IV-023-039	②I23a	4353	擦文	後期	IB3	車櫂	モクレン属	1/4割～1/6割		(658.0)	89.0	36.0	(1000.0)		B	b2	6	21	166
5287	ｴｶﾝﾎﾟｼC15(4)	2001	159	道埋文	IV-023-040	②M23d	5139	擦文	後期	IB3	車櫂	モクレン属	1/4割		(766.0)	88.0	37.0	(920.0)		B	b2	6	21	166
5288	ｴｶﾝﾎﾟｼC15(4)	2001	159	道埋文	IV-023-041	②K25b	3905	擦文	後期	IB3	車櫂	ハンノキ属	半割		(640.0)	61.0	32.5	(650.0)		B	b2	6	21	166
5289	ｴｶﾝﾎﾟｼC15(4)	2001	159	道埋文	IV-023-042	②H26cd	6296	擦文	後期	IB3	車櫂	ハンノキ属	1/4割		(433.0)	(74.0)	25.0	(404.0)		B	b2	6	21	166
5290	ｴｶﾝﾎﾟｼC15(4)	2001	159	道埋文	IV-024-043	②I26a	3105	擦文	後期	IB3	車櫂	ハンノキ属	1/4割～1/6割		(735.0)	78.0	33.0	(640.0)		B	b2	6	21	166
5291	ｴｶﾝﾎﾟｼC15(4)	2001	159	道埋文	IV-024-044	②I23a	5026	擦文	後期	IB3	車櫂	ハンノキ属	1/4割		(502.0)	(61.0)	(24.0)	(341.5)		B	b2	6	21	166
5292	ｴｶﾝﾎﾟｼC15(4)	2001	159	道埋文	IV-024-045	②I25c	5914	擦文	後期	IB3	車櫂	ハンノキ属	半割		(445.0)	73.0	37.5	(520.0)		B	b2	6	21	166
5293	ｴｶﾝﾎﾟｼC15(4)	2001	159	道埋文	IV-024-046	②I22d	9017	擦文	後期	IB3	車櫂	キハダ属	1/4割		(554.0)	58.0	27.0	(321.1)		B	b2	6	21	166
5294	ｴｶﾝﾎﾟｼC15(4)	2001	159	道埋文	IV-024-047	②H23c	4672	擦文	後期	IB3	車櫂	モクレン属	1/4割		286.0	58.5	40.5	245.0		B	b2	6	21	166
5295	ｴｶﾝﾎﾟｼC15(4)	2001	159	道埋文	IV-025-048	②K25c	3400	擦文	後期	IB3	車櫂水掻部	カラマツ属	1/4割		(1280.0)	78.0	30.0	(1640.0)		B	b2	6	21	166
5296	ｴｶﾝﾎﾟｼC15(4)	2001	159	道埋文	IV-025-049	②M35c	2078	擦文	後期	IB3	車櫂水掻部	サクラ属	1/4割～1/8割		(960.0)	56.0	27.0	(720.0)		B	b2	6	21	166
5297	ｴｶﾝﾎﾟｼC15(4)	2001	159	道埋文	IV-025-050	②I 25cd	3071	擦文	後期	IB3	車櫂水掻部	ハンノキ属	1/4割		1072.0	68.0	30.0	(1020.0)		B	b2	6	21	166
5298	ｴｶﾝﾎﾟｼC15(4)	2001	159	道埋文	IV-025-051	②I24c	4100	擦文	後期	IB3	車櫂水掻部	モクレン属	半割		(646.0)	72.0	18.0	(400.0)		B	b2	6	21	166
5299	ｴｶﾝﾎﾟｼC15(4)	2001	159	道埋文	IV-026-052	②I23a	5371	擦文	後期	IB3	車櫂水掻部	オニグルミ	1/4割		(541.0)	76.0	21.0	(370.0)		B	b2	6	21	166

第６表　北海道内出土木製品属性一覧表（抜粋）

83/101 ページ

No.	遺跡名	報告年	報告書番号	調査機関	挿図番号	調査区遺構	遺物番号	時代1	時代2	対応層位	報告書種類名	樹種	木取り	焼痕	長(mm)	幅(mm)	厚(mm)	重量(g)	備考	分類1	分類2	分類3	分類4	分類5
5300	ﾆｶﾝﾎﾟﾝC15(4)	2001	159	道埋文	IV-026-053	②H26b・I26a	6266	擦文	後期	IB3	車櫂水掻部	ハンノキ属	1/4割～1/8割		(537.0)	69.0	22.0	(420.0)		B	b2	6	21	166
5301	ﾆｶﾝﾎﾟﾝC15(4)	2001	159	道埋文	IV-026-054	②H23c・I23d	4673	擦文	後期	IB3	車櫂水掻部	ハンノキ属	1/4割～1/6割		(657.0)	70.0	18.0	(420.0)		B	b2	6	21	166
5302	ﾆｶﾝﾎﾟﾝC15(4)	2001	159	道埋文	IV-026-055	②H26b	6806	擦文	後期	IB3	車櫂受台部(タカマ)	ニレ属	1/6割		(177.0)	(33.0)	26.0	(77.6)	軸差込式	B	b2	6	21	168
5303	ﾆｶﾝﾎﾟﾝC15(4)	2001	159	道埋文	IV-026-056	②J26b	5487	擦文	後期	IB3	車櫂受台部(タカマ)	トネリコ属	1/4割～1/6割		(278.0)	36.0	26.0	(156.1)	軸差込式	B	b2	6	21	168
5304	ﾆｶﾝﾎﾟﾝC15(4)	2001	159	道埋文	IV-026-057	②K25c・L25d	2603	擦文	後期	IB3	車櫂受台部(タカマ)	オニグルミ	1/8割		600.5	29.0	29.0	219.0	軸差込式	B	b2	6	21	168
5305	ﾆｶﾝﾎﾟﾝC15(4)	2001	159	道埋文	IV-027-058	②I22d	7663	擦文	後期	IB3	車櫂受台部(タカマ)	キハダ属	1/4割～1/6割		(348.0)	58.0	24.0	(232.4)	角軸差込式	B	b2	6	21	168
5306	ﾆｶﾝﾎﾟﾝC15(4)	2001	159	道埋文	IV-027-059	②M20a	9117	擦文	後期	IB3	車櫂受台部(タカマ)	ヤナギ属	心持		(430.0)	39.0	20.0	(210.6)	角軸差込式	B	b2	6	21	168
5307	ﾆｶﾝﾎﾟﾝC15(4)	2001	159	道埋文	IV-027-060	②M20b	9119	擦文	後期	IB3	車櫂受台部(タカマ)	カエデ属	1/4割		(534.0)	138.0	21.0	(238.2)	角軸差込式	B	b2	6	21	168
5308	ﾆｶﾝﾎﾟﾝC15(4)	2001	159	道埋文	IV-027-061	②O22d	6918	擦文	後期	IB3	車櫂受台部(タカマ)	モミ属	1/4割		(412.0)	167.0	33.0	(271.8)	角軸差込式	B	b2	6	21	168
5309	ﾆｶﾝﾎﾟﾝC15(4)	2001	159	道埋文	IV-027-062	②L28d	961	擦文	後期	IB3	車櫂受台部(タカマ)	モミ属	半割(心持)		(477.0)	(87.0)	38.0	(390.2)	角軸差込式	B	b2	6	21	168
5310	ﾆｶﾝﾎﾟﾝC15(4)	2001	159	道埋文	IV-027-063	②M22c	7115	擦文	後期	IB3	車櫂受台部(タカマ)	モミ属	1/4割		(429.0)	72.0	26.0	(380.2)	角軸差込式	B	b2	6	21	168
5311	ﾆｶﾝﾎﾟﾝC15(4)	2001	159	道埋文	IV-028-064	②O19c	7799	擦文	後期	IB3	車櫂受台部(タカマ)	モクレン属	1/4割	○	(509.0)	57.0	25.0	(407.0)	角軸差込式	B	b2	6	21	168
5312	ﾆｶﾝﾎﾟﾝC15(4)	2001	159	道埋文	IV-028-065	②H23b	5064	擦文	後期	IB3	車櫂受台部(タカマ)	ニガキ	丸木		495.0	51.0	44.0	(530.0)	角軸差込式　建築部材の可能性あり	B	b2	6	21	168
5313	ﾆｶﾝﾎﾟﾝC15(4)	2001	159	道埋文	IV-028-066	②I22c	7370	擦文	後期	IB3	車櫂受台部軸(タカマ・チ)	トネリコ属	丸木		250.0	24.5	42.0	82.8		B	b2	6	21	169
5314	ﾆｶﾝﾎﾟﾝC15(4)	2001	159	道埋文	IV-028-067	②I24a	5085	擦文	後期	IB3	車櫂受台部軸(タカマ・チ)	ヤナギ属	丸木	○	(148.0)	(42.0)	(41.0)	(106.4)		B	b2	6	21	169
5315	ﾆｶﾝﾎﾟﾝC15(4)	2001	159	道埋文	IV-028-068	②I24b	4139	擦文	後期	IB3	車櫂受台部軸(タカマ・チ)	ハシドイ属	丸木		(104.0)	32.0	30.0	(62.7)		B	b2	6	21	169
5316	ﾆｶﾝﾎﾟﾝC15(4)	2001	159	道埋文	IV-028-069	②L21a	8720	擦文	後期	IB3	車櫂受台部軸(タカマ・チ)	トネリコ属	丸木		(73.0)	20.0	19.0	(12.6)		B	b2	6	21	169
5317	ﾆｶﾝﾎﾟﾝC15(4)	2001	159	道埋文	IV-028-070	②K22a	9786	擦文	後期	IB3	車櫂受台部軸(タカマ・チ)	モミ属	丸木		(160.0)	23.0	24.0	(55.4)	IB3上層	B	b2	6	21	169
5318	ﾆｶﾝﾎﾟﾝC15(4)	2001	159	道埋文	IV-028-071	②K21a	8676	擦文	後期	IB3	車櫂受台部軸(タカマ・チ)	ハシドイ属	丸木		269.0	19.0	19.0	56.4		B	b2	6	21	169
5319	ﾆｶﾝﾎﾟﾝC15(4)	2001	159	道埋文	IV-029-072	②I25a	2808	擦文	後期	IB3	車櫂受台部軸(タカマ・チ)	カエデ属	丸木		265.0	23.0	21.5	(80.4)		B	b2	6	21	169
5320	ﾆｶﾝﾎﾟﾝC15(4)	2001	159	道埋文	IV-029-073	②K26d	3217	擦文	後期	IB3	車櫂受台部軸(タカマ・チ)	ノリウツギ	丸木		236.0	28.0	27.5	(83.8)		B	b2	6	21	169
5321	ﾆｶﾝﾎﾟﾝC15(4)	2001	159	道埋文	IV-029-074	②I22a	8981	擦文	後期	IB3	車櫂受台部軸(タカマ・チ)	アスナロ	1/4割		351.5	28.0	24.0	162.5		B	b2	6	21	169
5322	ﾆｶﾝﾎﾟﾝC15(4)	2001	159	道埋文	IV-029-075	②K21c	8218	擦文	後期	IB3	車櫂受台部軸(タカマ・チ)	ハシドイ属	丸木		258.0	24.0	22.5	103.2		B	b2	6	21	169
5323	ﾆｶﾝﾎﾟﾝC15(4)	2001	159	道埋文	IV-029-076	②H25c	6747	擦文	後期	IB3	車櫂受台部軸(タカマ・チ)	イヌエンジュ	丸木		(243.0)	22.0	18.0	(54.2)		B	b2	6	21	169
5324	ﾆｶﾝﾎﾟﾝC15(4)	2001	159	道埋文	IV-029-077	②I23d・I24a	4669	擦文	後期	IB3	車櫂受台部軸(タカマ・チ)	ハシドイ属	丸木		(158.0)	17.5	17.0	(29.4)		B	b2	6	21	169
5325	ﾆｶﾝﾎﾟﾝC15(4)	2001	159	道埋文	IV-029-078	②K26d	3226	擦文	後期	IB3	車櫂受台部軸(タカマ・チ)	ハシドイ属	丸木		(236.0)	19.0	17.0	(33.2)		B	b2	6	21	169
5326	ﾆｶﾝﾎﾟﾝC15(4)	2001	159	道埋文	IV-029-079	②I23a	5034	擦文	後期	IB3	車櫂受台部軸(タカマ・チ)	ハシドイ属	丸木		319.0	24.0	22.5	101.6		B	b2	6	21	169
5327	ﾆｶﾝﾎﾟﾝC15(4)	2001	159	道埋文	IV-030-080	②I22d・I23a	5023	擦文	後期	IB3	早櫂	モクレン属	1/4割		(1103.0)	66.0	42.0	乾重量(760.0)		B	b2	6	21	166
5328	ﾆｶﾝﾎﾟﾝC15(4)	2001	159	道埋文	IV-030-081	②K26b	2643	擦文	後期	IB3	早櫂水掻部	サクラ属	1/8割		(790.0)	51.0	21.0	(460.0)		B	b2	6	21	166
5329	ﾆｶﾝﾎﾟﾝC15(4)	2001	159	道埋文	IV-030-082	②M26a	4215	擦文	後期	IB3	早櫂水掻部	ヤナギ属	1/6割～1/8割		(820.0)	59.0	16.0	(380.0)		B	b2	6	21	166
5330	ﾆｶﾝﾎﾟﾝC15(4)	2001	159	道埋文	IV-030-083	②K24c	5208	擦文	後期	IB3	早櫂	モクレン属	1/4割		(295.0)	68.0	21.0	(192.9)		B	b2	6	21	166
5331	ﾆｶﾝﾎﾟﾝC15(4)	2001	159	道埋文	IV-030-084	②I26a	2755	擦文	後期	IB3	早櫂水掻部	モクレン属	1/8割		152.0	56.0	13.0	66.7		B	b2	6	21	166
5332	ﾆｶﾝﾎﾟﾝC15(4)	2001	159	道埋文	IV-031-085	②I24b	4076	擦文	後期	IB3	あか汲み	ヤナギ属	横木		(200.0)	(73.0)	(53.0)	(143.1)		B	b2	6	21	171
5333	ﾆｶﾝﾎﾟﾝC15(4)	2001	159	道埋文	IV-031-086	②I23d	5348	擦文	後期	IB3	あか汲み	ハコヤナギ属	横木		(173.0)	(128.0)	33.0	乾重量(117.5)		B	b2	6	21	171
5334	ﾆｶﾝﾎﾟﾝC15(4)	2001	159	道埋文	IV-032-087	②N20d	9214	擦文	後期	IB3	浮子	ハンノキ属	板目		123.0	22.0	13.0	19.7		B	b1	4	14	143
5335	ﾆｶﾝﾎﾟﾝC15(4)	2001	159	道埋文	IV-032-088	②H24b	5385	擦文	後期	IB3	浮子	アスナロ	1/6割		211.5	18.0	12.0	26.6		B	b1	4	14	143
5336	ﾆｶﾝﾎﾟﾝC15(4)	2001	159	道埋文	IV-032-089	②M34ad	1974	擦文	後期	IB3	キテ中柄	ノリウツギ	半割		(492.0)	23.0	15.0	(108.8)	回転式離頭銛一本式	B	b1	4	14	136
5337	ﾆｶﾝﾎﾟﾝC15(4)	2001	159	道埋文	IV-032-090	②J21c	9311	擦文	後期	IB3	キテ中柄	ノリウツギ	半割		(400.5)	20.0	15.5	(67.4)	回転式離頭銛一本式	B	b1	4	14	136
5338	ﾆｶﾝﾎﾟﾝC15(4)	2001	159	道埋文	IV-032-091	②H25c.H26b	6246	擦文	後期	IB3	キテ中柄	ノリウツギ	半割		(468.0)	22.0	14.5	(78.7)	回転式離頭銛一本式	B	b1	4	14	136
5339	ﾆｶﾝﾎﾟﾝC15(4)	2001	159	道埋文	IV-033-092	②I24cd・I25ab	4110	擦文	後期	IB3	魚叩き棒	ヤナギ属	丸木		387.0	35.0	2.0	(367.5)	彫刻入り	B	b1	4	14	142
5340	ﾆｶﾝﾎﾟﾝC15(4)	2001	159	道埋文	IV-033-093	②I24c	4091	擦文	後期	IB3	魚叩き棒	オニグルミ	1/4割		(392.0)	33.0	27.0	(216.0)		B	b1	4	14	142
5341	ﾆｶﾝﾎﾟﾝC15(4)	2001	159	道埋文	IV-033-094	②R17d	878	擦文	後期	IB3	魚叩き棒	ノリウツギ	丸木		427.0	35.0	36.0	302.0		B	b1	4	14	142
5342	ﾆｶﾝﾎﾟﾝC15(4)	2001	159	道埋文	IV-033-095	②I23d	4698	擦文	後期	IB3	魚叩き棒	ヤナギ属	丸木		430.0	27.0	27.0	(195.3)		B	b1	4	14	142
5343	ﾆｶﾝﾎﾟﾝC15(4)	2001	159	道埋文	IV-034-096	②K24c	5280	擦文	後期	IB3	やす・矢	ノリウツギ	半割		158.0	15.0	11.5	12.0		B	b1	4	14	134
5344	ﾆｶﾝﾎﾟﾝC15(4)	2001	159	道埋文	IV-034-097	②K27b	2912	擦文	後期	IB3	やす・矢	ノリウツギ	半割		150.0	13.0	8.5	10.5		B	b1	4	14	134
5345	ﾆｶﾝﾎﾟﾝC15(4)	2001	159	道埋文	IV-034-098	②I22b	7598	擦文	後期	IB3	やす・矢	ノリウツギ	1/4割		138.0	13.0	10.0	9.7		B	b1	4	14	134
5346	ﾆｶﾝﾎﾟﾝC15(4)	2001	159	道埋文	IV-034-099	②K27d	2934	擦文	後期	IB3	やす・矢	ミツバウツギ	1/4割		(140.0)	12.0	11.0	(11.3)		B	b1	4	14	134
5347	ﾆｶﾝﾎﾟﾝC15(4)	2001	159	道埋文	IV-034-100	②K21a	9779	擦文	後期	IB3	やす・矢	ノリウツギ	1/8割		154.0	12.5	11.5	(9.1)	IB3下層	B	b1	4	14	134
5348	ﾆｶﾝﾎﾟﾝC15(4)	2001	159	道埋文	IV-034-101	②I22d	7653	擦文	後期	IB3	やす・矢	ノリウツギ	1/8割		158.5	13.0	12.0	8.9		B	b1	4	14	134
5349	ﾆｶﾝﾎﾟﾝC15(4)	2001	159	道埋文	IV-034-102	②M35b	2075	擦文	後期	IB3	やす・矢	ノリウツギ	1/4割		121.0	13.5	11.0	(8.6)		B	b1	4	13	131
5350	ﾆｶﾝﾎﾟﾝC15(4)	2001	159	道埋文	IV-034-103	②N40b	6975	擦文	後期	IB3	やす・矢	ノリウツギ	1/4割		161.5	11.0	14.0	10.0		B	b1	4	14	134
5351	ﾆｶﾝﾎﾟﾝC15(4)	2001	159	道埋文	IV-034-104	②T34d	232	擦文	後期	IB3	矢	ノリウツギ	1/4割		198.0	11.5	8.0	8.0		B	b1	4	14	134
5352	ﾆｶﾝﾎﾟﾝC15(4)	2001	159	道埋文	IV-034-105	②I24b	4078	擦文	後期	IB3	やす・矢	ノリウツギ	1/4割		161.0	13.5	11.0	10.8		B	b1	4	14	134
5353	ﾆｶﾝﾎﾟﾝC15(4)	2001	159	道埋文	IV-034-106	②I25b	2812	擦文	後期	IB3	矢	ノリウツギ	柾目		86.0	8.0	10.5	4.2		B	b1	4	13	123
5354	ﾆｶﾝﾎﾟﾝC15(4)	2001	159	道埋文	IV-034-107	②R16c	898	擦文	後期	IB3	矢	ノリウツギ	1/4割		96.0	9.5	6.5	2.7		B	b1	4	13	123
5355	ﾆｶﾝﾎﾟﾝC15(4)	2001	159	道埋文	IV-034-108	②L29d	659	擦文	後期	IB3	矢	ノリウツギ	半割		88.0	13.0	11.5	5.8		B	b1	4	13	123
5356	ﾆｶﾝﾎﾟﾝC15(4)	2001	159	道埋文	IV-035-109	②K25d	4604	擦文	後期	IB3	矢	ノリウツギ	半割		147.0	15.5	10.5	11.6		B	b1	4	13	123
5357	ﾆｶﾝﾎﾟﾝC15(4)	2001	159	道埋文	IV-035-110	②I22d	9029	擦文	後期	IB3	矢	ノリウツギ	半割		105.5	16.0	11.0	1.0		B	b1	4	13	123
5358	ﾆｶﾝﾎﾟﾝC15(4)	2001	159	道埋文	IV-035-111	②I24c	4089	擦文	後期	IB3	矢	ノリウツギ	丸木		104.0	13.0	12.0	9.0		B	b1	4	13	123
5359	ﾆｶﾝﾎﾟﾝC15(4)	2001	159	道埋文	IV-035-112	②H26b	6738	擦文	後期	IB3	矢	クワ属	1/4割		103.0	14.0	12.0	(8.8)		B	b1	4	13	123
5360	ﾆｶﾝﾎﾟﾝC15(4)	2001	159	道埋文	IV-035-113	②I24d	4124	擦文	後期	IB3	矢	ハンノキ属	丸木		83.0	11.0	12.0	5.2		B	b1	4	13	123
5361	ﾆｶﾝﾎﾟﾝC15(4)	2001	159	道埋文	IV-035-114	②I23a	4741	擦文	後期	IB3	矢	モミ属	心持		104.0	14.5	12.0	10.7		B	b1	4	13	123
5362	ﾆｶﾝﾎﾟﾝC15(4)	2001	159	道埋文	IV-035-115	②I25b	4792	擦文	後期	IB3	矢	トネリコ属	心持		101.0	20.0	15.0	13.4		B	b1	4	13	123
5363	ﾆｶﾝﾎﾟﾝC15(4)	2001	159	道埋文	IV-035-116	②I22b	8067	擦文	後期	IB3	矢	ノリウツギ	1/4割		81.0	12.5	10.0	4.7		B	b1	4	13	123
5364	ﾆｶﾝﾎﾟﾝC15(4)	2001	159	道埋文	IV-035-117	②K28b	270	擦文	後期	IB3	矢	ノリウツギ	半割		116.0	14.0	10.0	8.6		B	b1	4	13	123
5365	ﾆｶﾝﾎﾟﾝC15(4)	2001	159	道埋文	IV-035-118	④T17a	413	擦文	後期	IB3	矢	ハシドイ属	丸木		139.0	14.0	12.0	(10.3)		B	b1	4	13	123
5366	ﾆｶﾝﾎﾟﾝC15(4)	2001	159	道埋文	IV-035-119	②M22d	7492	擦文	後期	IB3	矢	ノリウツギ	1/4割		124.0	10.0	9.0	5.9		B	b1	4	13	123
5367	ﾆｶﾝﾎﾟﾝC15(4)	2001	159	道埋文	IV-035-120	②K24c	5197	擦文	後期	IB3	矢	ノリウツギ	1/4割		132.0	11.0	9.0	7.4		B	b1	4	13	123
5368	ﾆｶﾝﾎﾟﾝC15(4)	2001	159	道埋文	IV-035-121	②K27b	2905	擦文	後期	IB3	矢中柄	ノリウツギ	1/4割		133.0	12.0	11.0	11.2		B	b1	4	13	126
5369	ﾆｶﾝﾎﾟﾝC15(4)	2001	159	道埋文	IV-035-122	②K26b	3229	擦文	後期	IB3	矢中柄	ノリウツギ	1/4割		164.0	13.0	9.5	(12.0)		B	b1	4	13	126
5370	ﾆｶﾝﾎﾟﾝC15(4)	2001	159	道埋文	IV-035-123	②K26a	2615	擦文	後期	IB3	矢中柄	ノリウツギ	1/4割		151.0	11.0	11.5	12.8		B	b1	4	13	126
5371	ﾆｶﾝﾎﾟﾝC15(4)	2001	159	道埋文	IV-035-124	②M20b	9196	擦文	後期	IB3	矢中柄	ノリウツギ	1/4割		143.5	11.5	10.0	6.3		B	b1	4	13	126
5372	ﾆｶﾝﾎﾟﾝC15(4)	2001	159	道埋文	IV-035-125	②L20d	8622	擦文	後期	IB3	矢中柄	ノリウツギ	1/4割		(113.0)	12.0	10.0	(7.9)		B	b1	4	13	126
5373	ﾆｶﾝﾎﾟﾝC15(4)	2001	159	道埋文	IV-035-126	②M26b	3009	擦文	後期	IB3	矢中柄	ノリウツギ	1/6割		90.0	8.5	5.0	1.8		B	b1	4	13	126
5374	ﾆｶﾝﾎﾟﾝC15(4)	2001	159	道埋文	IV-035-127	②N20b	9822	擦文	後期	IB3	矢中柄	ノリウツギ	1/4割		(78.0)	6.0	6.0	(1.7)		B	b1	4	13	126
5375	ﾆｶﾝﾎﾟﾝC15(4)	2001	159	道埋文	IV-035-128	②H25c	6789	擦文	後期	IB3	矢中柄	ノリウツギ	1/4割		97.5	8.0	6.0	2.7		B	b1	4	13	126
5376	ﾆｶﾝﾎﾟﾝC15(4)	2001	159	道埋文	IV-035-129	②I24a	5679	擦文	後期	IB3	矢中柄	ノリウツギ	1/4割		123.5	9.5	8.0	(4.7)		B	b1	4	13	126
5377	ﾆｶﾝﾎﾟﾝC15(4)	2001	159	道埋文	IV-036-130	②K34d	1624	擦文	後期	IB3	矢中柄	ノリウツギ	1/4割		217.0	9.5	8.0	8.9		B	b1	4	13	126
5378	ﾆｶﾝﾎﾟﾝC15(4)	2001	159	道埋文	IV-036-131	②L26d	2568	擦文	後期	IB3	矢中柄	ノリウツギ	1/4割		134.0	12.0	10.0	7.1		B	b1	4	13	126
5379	ﾆｶﾝﾎﾟﾝC15(4)	2001	159	道埋文	IV-036-132	②H23c	5374	擦文	後期	IB3	矢中柄	ニシキギ属	1/4割		123.0	14.0	10.0	8.0		B	b1	4	13	126
5380	ﾆｶﾝﾎﾟﾝC15(4)	2001	159	道埋文	IV-036-133	②L23b	9776	擦文	後期	IB3	矢中柄	ハギ属	丸木		135.0	13.5	13.0	11.8		B	b1	4	13	126
5381	ﾆｶﾝﾎﾟﾝC15(4)	2001	159	道埋文	IV-036-134	④S17b	613	擦文	後期	IB3	矢中柄	ノリウツギ	1/4割		159.0	11.0	8.5	7.4		B	b1	4	13	126
5382	ﾆｶﾝﾎﾟﾝC15(4)	2001	159	道埋文	IV-036-135	②M33b	2286	擦文	後期	IB3	矢中柄	ノリウツギ	1/4割		158.0	13.0	10.0	(8.2)		B	b1	4	13	126
5383	ﾆｶﾝﾎﾟﾝC15(4)	2001	159	道埋文	IV-036-136	②J32b	1621	擦文	後期	IB3	矢中柄	ハンノキ属	1/4割		150.0	10.0	7.0	(5.2)		B	b1	4	13	126
5384	ﾆｶﾝﾎﾟﾝC15(4)	2001	159	道埋文	IV-036-137	②H26b	6292	擦文	後期	IB3	矢中柄	ノリウツギ	半割		157.0	12.5	7.0	8.0		B	b1	4	13	126
5385	ﾆｶﾝﾎﾟﾝC15(4)	2001	159	道埋文	IV-036-138	②I22a	7632	擦文	後期	IB3	矢中柄	ノリウツギ	1/4割		144.5	14.5	9.0	10.5		B	b1	4	13	126
5386	ﾆｶﾝﾎﾟﾝC15(4)	2001	159	道埋文	IV-036-139	②I24cd	4111	擦文	後期	IB3	矢中柄	ノリウツギ	1/4割		(158.0)	12.5	11.0	(12.4)		B	b1	4	13	126
5387	ﾆｶﾝﾎﾟﾝC15(4)	2001	159	道埋文	IV-036-140	②I23d	4690	擦文	後期	IB3	矢柄	ノリウツギ	丸木		570.0	11.0	11.0	53.0		B	b1	4	13	124
5388	ﾆｶﾝﾎﾟﾝC15(4)	2001	159	道埋文	IV-036-141	②H23c	5418	擦文	後期	IB3	弓(抉付枝材加工製品)	ヤナギ属	丸木		(116.0)	21.0	20.0	(25.4)		B	b1	4	13	121
5389	ﾆｶﾝﾎﾟﾝC15(4)	2001	159	道埋文	IV-036-142	②M40b	2256	擦文	後期	IB3	弓(枝材加工製品)	クワ属	1/4割		(278.0)	14.0	15.0	(30.9)		B	b1	4	13	121
5390	ﾆｶﾝﾎﾟﾝC15(4)	2001	159	道埋文	IV-037-143	②L30d	592	擦文	後期	IB3	弓(枝材加工製品)	トネリコ属	丸木		(466.0)	36.0	37.0	(365.0)		B	b1	4	13	121
5391	ﾆｶﾝﾎﾟﾝC15(4)	2001	159	道埋文	IV-037-144	②I24a	4794	擦文	後期	IB3	鞘	ハリギリ	板目合わせ		(367.0)	50.0	18.0	乾重量(58.7)		A	a	1	4	20
5392	ﾆｶﾝﾎﾟﾝC15(4)	2001	159	道埋文	IV-037-144	②I24a	4794	擦文	後期	IB3	鞘(結束具)	樹皮	樹皮							A	a	3	11	115
5393	ﾆｶﾝﾎﾟﾝC15(4)	2001	159	道埋文	IV-037-145	②K22a	9804	擦文	後期	IB3	鞘	ハリギリ	柾目		(45.5)	44.0	10.0	(8.8)	IB3上層	A	a	1	4	20
5394	ﾆｶﾝﾎﾟﾝC15(4)	2001	159	道埋文	IV-037-146	②I22b	7339	擦文	後期	IB3	縦槌	キハダ属	頭:丸木 柄:柾目		76.0	164.0	72.0	(400.0)	柄孔式	A	a	3	10	106

第６表　北海道内出土木製品属性一覧表（抜粋）

84/101 ページ

No.	遺跡名	報告年	報告書番号	調査機関	挿図番号	調査区遺構	遺物番号	時代1	時代2	対応層位	報告書種類名	樹種	木取り	焼痕	長(mm)	幅(mm)	厚(mm)	重量(g)	備考	分類1	分類2	分類3	分類4	分類5
5395	ﾆｶﾝﾎﾟｼC15(4)	2001	159	道埋文	IV-038-147	②I22a	7596	擦文	後期	IB3	縦槌	コナラ属	頭:心持 柄:1/4割		326.5	158.5	53.0	690.0	柄孔式	A	a	3	10	106
5396	ﾆｶﾝﾎﾟｼC15(4)	2001	159	道埋文	IV-038-148	②K26a	3313	擦文	後期	IB3	縦槌	ヤナギ属	丸木		212.5	58.0	47.0	(267.1)		A	a	3	10	106
5397	ﾆｶﾝﾎﾟｼC15(4)	2001	159	道埋文	IV-039-149	②I25a	3050	擦文	後期	IB3	横槌	ハシドイ属	丸木		332.0	41.0	42.0	30.4		A	a	3	10	105
5398	ﾆｶﾝﾎﾟｼC15(4)	2001	159	道埋文	IV-039-150	②L25c	2532	擦文	後期	IB3	斧柄	ハンノキ属	股木(丸木)		482.0	55.0	37.0	(220.0)		A	a	3	10	102
5399	ﾆｶﾝﾎﾟｼC15(4)	2001	159	道埋文	IV-040-151	②M37c	2377	擦文	後期	IB3	掛矢(大型横槌)	ニレ属	丸木		606.0	76.0	75.0	(1525.0)		A	a	3	10	108
5400	ﾆｶﾝﾎﾟｼC15(4)	2001	159	道埋文	IV-041-152	②M33d	2203	擦文	後期	IB3	丸木材加工製品(掛矢か)	トネリコ属	丸木		731.0	55.0	58.0	(1000.0)		A	a	3	10	108
5401	ﾆｶﾝﾎﾟｼC15(4)	2001	159	道埋文	IV-041-153	②L19d	9477	擦文	後期	IB3	割材加工製品(掛矢か)	トネリコ属	1/8割	○	(796.0)	102.0	50.0	(194.0)		A	a	3	10	108
5402	ﾆｶﾝﾎﾟｼC15(4)	2001	159	道埋文	IV-042-154	②L30d	564	擦文	後期	IB3	抉付長柄	カエデ属	1/4割		955.0	30.0	19.0	(378.4)		B	b1	4	14	139
5403	ﾆｶﾝﾎﾟｼC15(4)	2001	159	道埋文	IV-042-155	②K30b・L30a	647	擦文	後期	IB3	抉付長柄	カエデ属	1/4割		885.0	33.0	17.0	(306.5)		B	b1	4	14	139
5404	ﾆｶﾝﾎﾟｼC15(4)	2001	159	道埋文	IV-042-156	②L30da	648	擦文	後期	IB3	抉付長柄	カエデ属	1/4割		(470.0)	31.0	20.0	(181.4)		B	b1	4	14	139
5405	ﾆｶﾝﾎﾟｼC15(4)	2001	159	道埋文	IV-042-157	②K28c・L28d	941	擦文	後期	IB3	抉付長柄	カエデ属	1/4割		599.0	31.0	18.0	(228.8)		B	b1	4	14	139
5406	ﾆｶﾝﾎﾟｼC15(4)	2001	159	道埋文	IV-043-158	②H26c	6305	擦文	後期	IB3	抉付長柄	コナラ属	丸木		(700.0)	31.5	27.0	(343.5)		B	b1	4	14	139
5407	ﾆｶﾝﾎﾟｼC15(4)	2001	159	道埋文	IV-043-159	②H24b	5368	擦文	後期	IB3	抉付長柄	イチイ	丸木		345.5	28.0	24.0	177.0		B	b1	4	14	139
5408	ﾆｶﾝﾎﾟｼC15(4)	2001	159	道埋文	IV-043-160	②I22d	8081	擦文	後期	IB3	抉付長柄	トネリコ属	丸木		(277.0)	23.0	23.0	(104.6)		B	b1	4	14	139
5409	ﾆｶﾝﾎﾟｼC15(4)	2001	159	道埋文	IV-043-161	②H24c	4357	擦文	後期	IB3	抉付長柄	オニグルミ	1/4割		(251.0)	23.0	29.0	(39.6)		B	b1	4	14	139
5410	ﾆｶﾝﾎﾟｼC15(4)	2001	159	道埋文	IV-043-162	②M22cd	7470	擦文	後期	IB3	抉付柄	ヤナギ属	丸木		(267.0)	32.0	30.0	132.8	魚突鉤鋸(マレク)台部か	B	b1	4	14	139
5411	ﾆｶﾝﾎﾟｼC15(4)	2001	159	道埋文	IV-043-163	②K26b	2654	擦文	後期	IB3	有孔柄	ヤナギ属	丸木		(334.0)	36.0	31.0	(221.4)		E	e	9	25	197
5412	ﾆｶﾝﾎﾟｼC15(4)	2001	159	道埋文	IV-044-164	②I25d・I26a	9989	擦文	後期	IB3	有孔柄(有孔丸木材加工製品)	ハンノキ属	丸木		(758.0)	44.0	45.0	(980.0)	建築部材の可能性あり	E	e	9	25	197
5413	ﾆｶﾝﾎﾟｼC15(4)	2001	159	道埋文	IV-044-165	②I26a	3035	擦文	後期	IB3	有孔柄	トネリコ属	心持		(146.0)	22.0	15.5	(36.6)		B	b1	4	14	139
5414	ﾆｶﾝﾎﾟｼC15(4)	2001	159	道埋文	IV-044-166	②H22c	7679	擦文	後期	IB3	抉付有孔柄(有孔丸木材加工製品)	モクレン属	丸木		(145.0)	50.0	37.0	(165.3)	抉り付き　建築部材の可能性あり	E	e	9	25	197
5415	ﾆｶﾝﾎﾟｼC15(4)	2001	159	道埋文	IV-044-167	②I22b	7605	擦文	後期	IB3	有孔柄(有孔丸木材加工製品)	モミ属	丸木		(215.0)	37.5	38.0	194.9	建築部材の可能性あり	E	e	9	25	197
5416	ﾆｶﾝﾎﾟｼC15(4)	2001	159	道埋文	IV-045-168	②N17c	8484	擦文	後期	IB3	有孔柄	ハシドイ属	丸木		545.0	37.0	28.0	300.0		B	b1	4	14	139
5417	ﾆｶﾝﾎﾟｼC15(4)	2001	159	道埋文	IV-045-169	②I22d	8083	擦文	後期	IB3	柄	ハンノキ属	丸木		(369.0)	31.0	30.5	(104.9)		B	b1	4	14	139
5418	ﾆｶﾝﾎﾟｼC15(4)	2001	159	道埋文	IV-045-170	②K22d	9759	擦文	後期	IB3	柄	トネリコ属	丸木		(121.0)	28.0	30.5	37.7		B	b1	4	14	139
5419	ﾆｶﾝﾎﾟｼC15(4)	2001	159	道埋文	IV-045-171	④T15d・T16a	675	擦文	後期	IB3	柄	クワ属	1/8割		(280.0)	31.0	16.0	(65.9)		B	b1	4	14	139
5420	ﾆｶﾝﾎﾟｼC15(4)	2001	159	道埋文	IV-046-172	②H26c	6315	擦文	後期	IB3	柄	ナナカマド属	丸木		(185.0)	32.0	32.5	(63.7)		B	b1	4	14	139
5421	ﾆｶﾝﾎﾟｼC15(4)	2001	159	道埋文	IV-046-173	②J21b	9393	擦文	後期	IB3	柄	ハシドイ属	丸木		504.0	19.0	13.0	(43.7)		B	b1	4	14	139
5422	ﾆｶﾝﾎﾟｼC15(4)	2001	159	道埋文	IV-046-174	②I23a	5040	擦文	後期	IB3	柄	クワ属	1/4割		310.0	17.0	16.0	(41.4)		B	b1	4	14	139
5423	ﾆｶﾝﾎﾟｼC15(4)	2001	159	道埋文	IV-046-175	②I24d	5119	擦文	後期	IB3	柄	トネリコ属	心持		(104.5)	24.0	16.0	(29.4)		B	b1	4	14	139
5424	ﾆｶﾝﾎﾟｼC15(4)	2001	159	道埋文	IV-046-176	②I23a	4417	擦文	後期	IB3	柄	ハシドイ属	丸木		502.0	29.0	21.5	219.4		B	b1	4	14	139
5425	ﾆｶﾝﾎﾟｼC15(4)	2001	159	道埋文	IV-046-177	②H24c	4359	擦文	後期	IB3	柄	ヤナギ属	丸木		(506.0)	30.0	27.0	(320.0)		B	b1	4	14	139
5426	ﾆｶﾝﾎﾟｼC15(4)	2001	159	道埋文	IV-047-178	②K27c・K28b	1084	擦文	後期	IB3	柄	イヌエンジュ	丸木		604.0	38.0	34.0	(385.0)		B	b1	4	14	139
5427	ﾆｶﾝﾎﾟｼC15(4)	2001	159	道埋文	IV-047-179	②K26abd	2636	擦文	後期	IB3	柄	モミ属	丸木		(523.0)	26.0	27.0	(240.0)		B	b1	4	14	139
5428	ﾆｶﾝﾎﾟｼC15(4)	2001	159	道埋文	IV-047-180	②K21d	8413	擦文	後期	IB3	柄	トネリコ属	丸木		(374.0)	23.0	19.0	(108.8)		B	b1	4	14	139
5429	ﾆｶﾝﾎﾟｼC15(4)	2001	159	道埋文	IV-047-181	②H26c	6386	擦文	後期	IB3	柄	ヤナギ属	丸木		(338.0)	29.0	31.0	(222.8)		B	b1	4	14	139
5430	ﾆｶﾝﾎﾟｼC15(4)	2001	159	道埋文	IV-048-182	②P20d	7704	擦文	後期	IB3	柄	コナラ属	1/4割		982.0	38.0	35.0	(660.0)	装飾？あり	B	b1	4	14	139
5431	ﾆｶﾝﾎﾟｼC15(4)	2001	159	道埋文	IV-048-183	②H25c・I25d	5727	擦文	後期	IB3	長柄	ハンノキ属	1/4割		(1408.0)	54.0	44.0	(2080.0)		B	b1	4	14	139
5432	ﾆｶﾝﾎﾟｼC15(4)	2001	159	道埋文	IV-048-184	②I23d	5413	擦文	後期	IB3	柄	ハンノキ属	1/4割		(552.0)	29.0	32.0	(253.0)		B	b1	4	14	139
5433	ﾆｶﾝﾎﾟｼC15(4)	2001	159	道埋文	IV-049-185	②L28d	756	擦文	後期	IB3	柄	カバノキ属	1/8割		(787.0)	44.0	30.0	乾重量(430.0)		B	b1	4	14	139
5434	ﾆｶﾝﾎﾟｼC15(4)	2001	159	道埋文	IV-049-186	②H26b	6295	擦文	後期	IB3	柄	ニレ属	1/4割		(622.0)	38.0	38.0	(535.0)		B	b1	4	14	139
5435	ﾆｶﾝﾎﾟｼC15(4)	2001	159	道埋文	IV-049-187	②H23c	5079	擦文	後期	IB3	柄	モクレン属	1/4割～1/6割		(330.0)	30.0	28.5	(166.6)		B	b1	4	14	139
5436	ﾆｶﾝﾎﾟｼC15(4)	2001	159	道埋文	IV-049-188	②L27cd	2427	擦文	後期	IB3	柄	カエデ属	1/4割	○	(332.0)	31.0	24.0	(185.2)	IB3上層	B	b1	4	14	139
5437	ﾆｶﾝﾎﾟｼC15(4)	2001	159	道埋文	IV-050-189	②H23b	5065	擦文	後期	IB3	柄	モクレン属	1/4割～1/6割		277.0	35.0	27.0	178.5		B	b1	4	14	139
5438	ﾆｶﾝﾎﾟｼC15(4)	2001	159	道埋文	IV-050-190	②K30b	641	擦文	後期	IB3	柄	カエデ属	1/4割		229.0	32.0	22.0	86.8		B	b1	4	14	139
5439	ﾆｶﾝﾎﾟｼC15(4)	2001	159	道埋文	IV-050-191	②K25a	3369	擦文	後期	IB3	柄	ヤナギ属	丸木		(265.0)	27.0	29.0	(116.5)		B	b1	4	14	139
5440	ﾆｶﾝﾎﾟｼC15(4)	2001	159	道埋文	IV-050-192	②L30d	570	擦文	後期	IB3	柄	トネリコ属	1/8割		280.5	24.0	16.0	(74.0)		B	b1	4	14	139
5441	ﾆｶﾝﾎﾟｼC15(4)	2001	159	道埋文	IV-050-193	②N37d	6951	擦文	後期	IB3	柄	アスナロ	1/4割～1/6割		(179.5)	20.0	16.0	(43.9)		B	b1	4	14	139
5442	ﾆｶﾝﾎﾟｼC15(4)	2001	159	道埋文	IV-050-194	②N33d	2347	擦文	後期	IB3	柄切断品	カエデ属	1/4割～1/6割		86.5	29.0	17.0	25.9		E	e	9	26	999
5443	ﾆｶﾝﾎﾟｼC15(4)	2001	159	道埋文	IV-050-195	②I25c	3093	擦文	後期	IB3	把手(節加工製品)	トネリコ属	節		(84.0)	70.0	55.0	(102.1)		A	a	3	9	68
5444	ﾆｶﾝﾎﾟｼC15(4)	2001	159	道埋文	IV-050-196	②M37b	2345	擦文	後期	IB3	作業台板	ハリギリ	追柾		176.0	122.5	32.0	371.4		A	a	3	10	109
5445	ﾆｶﾝﾎﾟｼC15(4)	2001	159	道埋文	IV-051-197	②N37c	2378	擦文	後期	IB3	作業台板(まな板)	トネリコ属	追柾		605.0	146.0	17.0	(830.0)		A	a	2	7	51
5446	ﾆｶﾝﾎﾟｼC15(4)	2001	159	道埋文	IV-052-198	②O21c	7783	擦文	後期	IB3	作業台板(まな板)	サクラ属	柾目		235.0	143.0	16.0	(412.9)		A	a	2	7	51
5447	ﾆｶﾝﾎﾟｼC15(4)	2001	159	道埋文	IV-052-199	②K21a	9717	擦文	後期	IB3	板材加工製品(作業台板か)	ハリギリ	追柾	○	(258.0)	(149.0)	9.0	乾重量(118.1)		E	e	9	25	190
5448	ﾆｶﾝﾎﾟｼC15(4)	2001	159	道埋文	IV-053-200	②I24d	4480	擦文	後期	IB3	作業台	ハコヤナギ属	丸木		119.0	108.0	60.0	(420.0)		A	a	3	10	109
5449	ﾆｶﾝﾎﾟｼC15(4)	2001	159	道埋文	IV-053-201	②J21c	9307	擦文	後期	IB3	作業台板	ハリギリ	柾目		(123.0)	(36.0)	20.0	(59.2)		A	a	3	10	109
5450	ﾆｶﾝﾎﾟｼC15(4)	2001	159	道埋文	IV-053-202	②J26b	5856	擦文	後期	IB3	鈎	ハシドイ属	股木(丸木)		398.0	(150.0)	25.0	(130.0)	土掘り具か	B	b1	4	16	147
5451	ﾆｶﾝﾎﾟｼC15(4)	2001	159	道埋文	IV-054-203	②N17d	8490	擦文	後期	IB3	雪かき	トネリコ属	偏半割		(976.0)	126.0	36.0	(1300.0)		A	a	3	9	101
5452	ﾆｶﾝﾎﾟｼC15(4)	2001	159	道埋文	IV-054-204	②L20a	8548	擦文	後期	IB3	楔	ハリギリ	1/8割		151.0	53.0	24.5	(102.7)		A	a	3	10	111
5453	ﾆｶﾝﾎﾟｼC15(4)	2001	159	道埋文	IV-055-205	②I22d	8159	擦文	後期	IB3	楔	スギ	柾目		86.0	57.0	11.0	37.3		A	a	3	10	111
5454	ﾆｶﾝﾎﾟｼC15(4)	2001	159	道埋文	IV-055-206	②I23d	4344	擦文	後期	IB3	楔	モミ属	1/4割～1/8割		110.5	38.0	13.0	29.4		A	a	3	10	111
5455	ﾆｶﾝﾎﾟｼC15(4)	2001	159	道埋文	IV-055-207	②L20a	8572	擦文	後期	IB3	楔	トネリコ属	板目		138.0	58.0	18.0	78.3		A	a	3	10	111
5456	ﾆｶﾝﾎﾟｼC15(4)	2001	159	道埋文	IV-055-208	②I24a	4146	擦文	後期	IB3	楔	スギ	柾目		85.0	45.0	12.0	(27.7)		A	a	3	10	111
5457	ﾆｶﾝﾎﾟｼC15(4)	2001	159	道埋文	IV-055-209	②O15c	9538	擦文	後期	IB3	楔	モミ属	柾目		104.0	37.0	9.5	(21.2)		A	a	3	10	111
5458	ﾆｶﾝﾎﾟｼC15(4)	2001	159	道埋文	IV-055-210	②J23a	6185	擦文	後期	IB3	楔	アスナロ	柾目		68.0	27.5	6.5	7.1		A	a	3	10	111
5459	ﾆｶﾝﾎﾟｼC15(4)	2001	159	道埋文	IV-055-211	②M21d	8365	擦文	後期	IB3	楔	アスナロ	柾目		67.0	28.0	9.0	12.4		A	a	3	10	111
5460	ﾆｶﾝﾎﾟｼC15(4)	2001	159	道埋文	IV-055-212	②K26b	2662	擦文	後期	IB3	楔	アスナロ	柾目		93.0	44.0	7.0	18.9		A	a	3	10	111
5461	ﾆｶﾝﾎﾟｼC15(4)	2001	159	道埋文	IV-055-213	②K25d	3311	擦文	後期	IB3	楔	アスナロ	1/4割～1/8割		52.0	29.0	10.0	7.2		A	a	3	10	111
5462	ﾆｶﾝﾎﾟｼC15(4)	2001	159	道埋文	IV-055-214	②M22c	7541	擦文	後期	IB3	楔	イチイ	柾目		72.0	36.0	14.5	19.8		A	a	3	10	111
5463	ﾆｶﾝﾎﾟｼC15(4)	2001	159	道埋文	IV-055-215	②I22b	8065	擦文	後期	IB3	楔	モクレン属	1/8割		103.5	41.0	16.0	35.6		A	a	3	10	111
5464	ﾆｶﾝﾎﾟｼC15(4)	2001	159	道埋文	IV-055-216	②I22b	7340	擦文	後期	IB3	楔	スギ	板目		93.0	67.0	16.5	55.4		A	a	3	10	111
5465	ﾆｶﾝﾎﾟｼC15(4)	2001	159	道埋文	IV-056-217	②J25d	5884	擦文	後期	IB3	楔	モミ属	1/6～1/8割		112.0	40.0	23.0	(54.0)		A	a	3	10	111
5466	ﾆｶﾝﾎﾟｼC15(4)	2001	159	道埋文	IV-056-218	②I25d	2832	擦文	後期	IB3	楔	モミ属	板目		86.0	30.0	15.0	22.0		A	a	3	10	111
5467	ﾆｶﾝﾎﾟｼC15(4)	2001	159	道埋文	IV-056-219	②K26d	2685	擦文	後期	IB3	楔	アスナロ	板目		79.0	24.5	9.5	8.4		A	a	3	10	111
5468	ﾆｶﾝﾎﾟｼC15(4)	2001	159	道埋文	IV-056-220	②I23d	4738	擦文	後期	IB3	楔	ハシドイ属	半割		(133.5)	28.0	12.5	(25.2)		A	a	3	10	111
5469	ﾆｶﾝﾎﾟｼC15(4)	2001	159	道埋文	IV-056-221	②J26b	5867	擦文	後期	IB3	楔	モミ属	1/4割(板目)		122.0	28.0	15.0	29.4		A	a	3	10	111
5470	ﾆｶﾝﾎﾟｼC15(4)	2001	159	道埋文	IV-056-222	②J25d	6407	擦文	後期	IB3	楔	モミ属	偏割(板目)		147.0	34.0	20.0	(57.4)		A	a	3	10	111
5471	ﾆｶﾝﾎﾟｼC15(4)	2001	159	道埋文	IV-056-223	②K25d	4594	擦文	後期	IB3	楔	モミ属	1/8割		(90.0)	27.5	18.5	(23.6)		A	a	3	10	111
5472	ﾆｶﾝﾎﾟｼC15(4)	2001	159	道埋文	IV-056-224	②N37c	6515	擦文	後期	IB3	楔	ミツバウツギ	心持		63.0	17.5	16.0	(10.4)		A	a	3	10	111
5473	ﾆｶﾝﾎﾟｼC15(4)	2001	159	道埋文	IV-056-225	②I25b	3092	擦文	後期	IB3	楔	ヤナギ属	丸木		130.0	27.0	25.0	(45.4)		A	a	3	10	111
5474	ﾆｶﾝﾎﾟｼC15(4)	2001	159	道埋文	IV-056-226	②I26a	3033	擦文	後期	IB3	楔	ハンノキ属	心持		95.0	38.0	23.5	55.0		A	a	3	10	111
5475	ﾆｶﾝﾎﾟｼC15(4)	2001	159	道埋文	IV-056-227	②J26b	5492	擦文	後期	IB3	火鑽り棒	ニレ属	1/4割	○	156.5	11.5	10.5	11.5		A	a	3	12	119
5476	ﾆｶﾝﾎﾟｼC15(4)	2001	159	道埋文	IV-056-228	②K21d	9760	擦文	後期	IB3	火鑽り板	スギ	柾目	○	405.0	35.0	11.0	130.4		A	a	3	12	118
5477	ﾆｶﾝﾎﾟｼC15(4)	2001	159	道埋文	IV-057-229	②H24c	5652	擦文	後期	IB3	炉鉤・吊り鉤	トネリコ属	股木(丸木)		(453.0)	65.0	58.0	(910.0)		A	a	3	9	100
5478	ﾆｶﾝﾎﾟｼC15(4)	2001	159	道埋文	IV-057-230	②I25c	5904	擦文	後期	IB3	炉鉤・吊り鉤	ヤナギ属	股木(丸木)		453.0		74.0	(428.2)		A	a	3	9	100
5479	ﾆｶﾝﾎﾟｼC15(4)	2001	159	道埋文	IV-058-231	②M20d	9207	擦文	後期	IB3	炉鉤・吊り鉤	ニレ属	股木(丸木)		308.5	42.0	27.0	116.4		A	a	3	9	100
5480	ﾆｶﾝﾎﾟｼC15(4)	2001	159	道埋文	IV-058-232	②M22d	7120	擦文	後期	IB3	炉鉤・吊り鉤	ヤナギ属	股木(丸木)		(153.0)	(61.5)	30.0	(113.2)		A	a	3	9	100
5481	ﾆｶﾝﾎﾟｼC15(4)	2001	159	道埋文	IV-058-233	②K25a	3381	擦文	後期	IB3	炉鉤・吊り鉤	ヤナギ属	股木(丸木)		355.0	99.0	34.0	(226.4)		A	a	3	9	100
5482	ﾆｶﾝﾎﾟｼC15(4)	2001	159	道埋文	IV-058-234	②I22d	9011	擦文	後期	IB3	炉鉤・吊り鉤	イヌエンジュ	股木(丸木)		110.0	69.5	24.0	53.0		A	a	3	9	100
5483	ﾆｶﾝﾎﾟｼC15(4)	2001	159	道埋文	IV-059-235	②I24b・J24a	4651	擦文	後期	IB3	炉鉤・吊り鉤	ニレ属	股木(丸木)	○	334.0	70.0	45.0	370.0		A	a	3	9	100
5484	ﾆｶﾝﾎﾟｼC15(4)	2001	159	道埋文	IV-059-236	②N36c	6474	擦文	後期	IB3	挟み木	ハシドイ属	丸木		(393.0)	28.0	23.0	(109.1)		A	a	3	10	112
5485	ﾆｶﾝﾎﾟｼC15(4)	2001	159	道埋文	IV-059-237	②I22d	8329	擦文	後期	IB3	挟み木	トネリコ属	丸木		(590.0)	32.0	31.0	(349.0)		A	a	3	10	112
5486	ﾆｶﾝﾎﾟｼC15(4)	2001	159	道埋文	IV-060-238	②M22bc	7455	擦文	後期	IB3	竪杵	トネリコ属	丸木		1145.0	59.0	67.0	(2500.0)		B	b1	4	16	145
5487	ﾆｶﾝﾎﾟｼC15(4)	2001	159	道埋文	IV-060-239	②I24ad	5314	擦文	後期	IB3	竪杵	コナラ属	丸木		1175.0	58.0	53.0	(2400.0)		B	b1	4	16	145
5488	ﾆｶﾝﾎﾟｼC15(4)	2001	159	道埋文	IV-060-240	②K26a	3175	擦文	後期	IB3	竪杵	トネリコ属	丸木		(615.0)	56.0	45.0	(1020.0)		B	b1	4	16	145
5489	ﾆｶﾝﾎﾟｼC15(4)	2001	159	道埋文	IV-061-241	②K25a	3372	擦文	後期	IB3	板材加工製品(桶側板か)	ハンノキ属	板目		(70.5)	63.0	14.0	44.0		E	e	9	25	190
5490	ﾆｶﾝﾎﾟｼC15(4)	2001	159	道埋文	IV-061-242	②N38c	6529	擦文	後期	IB3	板材加工製品(桶底板か)	ハリギリ	柾目		198.0	59.0	17.0	(10.6)		E	e	9	25	190
5491	ﾆｶﾝﾎﾟｼC15(4)	2001	159	道埋文	IV-061-243	②L34b	1752	擦文	後期	IB3	曲物底板	スギ	板目		106.0	107.0	18.5	(146.6)		A	a	3	9	70
5492	ﾆｶﾝﾎﾟｼC15(4)	2001	159	道埋文	IV-061-244	②I24b	4138	擦文	後期	IB3	曲物底板	アスナロ	柾目		(114.0)	(11.5)	(4.5)	(4.0)		A	a	3	9	70
5493	ﾆｶﾝﾎﾟｼC15(4)	2001	159	道埋文	IV-061-245	②I22d	8108	擦文	後期	IB3	曲物底板	アスナロ	追柾		170.0	171.5	15.0	249.9		A	a	3	9	70

第６表　北海道内出土木製品属性一覧表（抜粋）

No.	遺跡名	報告年	報告書番号	調査機関	挿図番号	調査区遺構	遺物番号	時代1	時代2	対応層位	報告書種類名	樹種	木取り	焼痕	長(mm)	幅(mm)	厚(mm)	重量(g)	備考	分類1	分類2	分類3	分類4	分類5
5494	ﾆｶﾝﾎﾟｼC15(4)	2001	159	道埋文	IV-061-246	②J22d	7300	撹文	後期	IB3	曲物底板	アスナロ	柾目		233.0	(233.0)	8.0	(135.5)	同一個体	A	a	3	9	70
5495	ﾆｶﾝﾎﾟｼC15(4)	2001	159	道埋文	IV-061-246	②J22c	7857	撹文	後期	IB3	曲物底板	アスナロ	柾目					(125.8)		A	a	3	9	70
5496	ﾆｶﾝﾎﾟｼC15(4)	2001	159	道埋文	IV-062-247①	②I24a	4795・5313	撹文	後期	IB3	曲物	アスナロ・樹皮	柾目		(461.0)	(53.0)	(11.0)	(435.0)	接合同一個体	A	a	3	9	67
5497	ﾆｶﾝﾎﾟｼC15(4)	2001	159	道埋文	IV-062-247②	②I24a	4795	撹文	後期	IB3	曲物	アスナロ	柾目		(207.0)	(42.0)	(4.0)	(2.0)		A	a	3	9	67
5498	ﾆｶﾝﾎﾟｼC15(4)	2001	159	道埋文	IV-062-248①	②J22c	7284	撹文	後期	IB3	曲物	アスナロ	柾目		(146.5)	65.0	3.0	(21.5)		A	a	3	9	67
5499	ﾆｶﾝﾎﾟｼC15(4)	2001	159	道埋文	IV-062-248②	②J22c	7284	撹文	後期	IB3	曲物	アスナロ	柾目		(109.0)	(54.0)	2.5	(12.2)		A	a	3	9	67
5500	ﾆｶﾝﾎﾟｼC15(4)	2001	159	道埋文	IV-062-248③	②J22c	7284	撹文	後期	IB3	曲物	アスナロ	柾目		(95.5)	(55.0)	2.5	(7.6)		A	a	3	9	67
5501	ﾆｶﾝﾎﾟｼC15(4)	2001	159	道埋文	IV-062-249	②J22c	9823	撹文	後期	IB3	曲物	アスナロ	柾目		(55.0)	43.0	3.0	(5.7)		A	a	3	9	67
5502	ﾆｶﾝﾎﾟｼC15(4)	2001	159	道埋文	IV-062-250	②H25c	5728	撹文	後期	IB3	曲物	スギ	柾目		(131.0)	61.0	4.0	(17.6)		A	a	3	9	67
5503	ﾆｶﾝﾎﾟｼC15(4)	2001	159	道埋文	IV-062-251	②I25c	6447	撹文	後期	IB3	曲物	スギ	柾目		(98.0)	63.0	3.5	(12.7)		A	a	3	9	67
5504	ﾆｶﾝﾎﾟｼC15(4)	2001	159	道埋文	IV-063-252①	②J22c	9731	撹文	後期	IB3	曲物	アスナロ	柾目		(130.5)	108.5	3.5	(38.8)		A	a	3	9	67
5505	ﾆｶﾝﾎﾟｼC15(4)	2001	159	道埋文	IV-063-252②	②J22c	9731	撹文	後期	IB3	曲物	アスナロ	柾目		(109.0)	100.0	3.0	(21.0)		A	a	3	9	67
5506	ﾆｶﾝﾎﾟｼC15(4)	2001	159	道埋文	IV-063-252③	②J22c	9731	撹文	後期	IB3	曲物	アスナロ	柾目		(169.0)	90.0	3.0	(34.2)		A	a	3	9	67
5507	ﾆｶﾝﾎﾟｼC15(4)	2001	159	道埋文	IV-063-252④	②J22c	9731	撹文	後期	IB3	曲物	アスナロ	柾目		(179.5)	87.5	3.0	(29.6)		A	a	3	9	67
5508	ﾆｶﾝﾎﾟｼC15(4)	2001	159	道埋文	IV-063-252⑤	②J22c	9731	撹文	後期	IB3	曲物	樹皮	樹皮		130.0	5.0	0.3	(1.0)		A	a	3	9	67
5509	ﾆｶﾝﾎﾟｼC15(4)	2001	159	道埋文	IV-063-253	②I23a	5029	撹文	後期	IB3	箱板	アスナロ	柾目		72.0	57.5	8.0	32.0		A	a	3	9	74
5510	ﾆｶﾝﾎﾟｼC15(4)	2001	159	道埋文	IV-063-254	②I23d	4339	撹文	後期	IB3	細板材(箱板材)	アスナロ	柾目		(168.0)	(36.0)	4.5	(21.4)		A	a	3	9	75
5511	ﾆｶﾝﾎﾟｼC15(4)	2001	159	道埋文	IV-064-255①	②K21a	9718	撹文	後期	IB3	細板材(箱材)	アスナロ	柾目		(255.0)	56.0	8.0	(63.7)	同一個体	A	a	3	9	75
5512	ﾆｶﾝﾎﾟｼC15(4)	2001	159	道埋文	IV-064-255②	②K21a	9718	撹文	後期	IB3	細板材(箱材)	アスナロ	柾目		(262.0)	44.0	6.0	(50.6)		A	a	3	9	75
5513	ﾆｶﾝﾎﾟｼC15(4)	2001	159	道埋文	IV-064-256	②K25c	3290	撹文	後期	IB3	細板材(箱材)	アスナロ	柾目		(457.0)	38.0	9.0	(110.0)		A	a	3	9	75
5514	ﾆｶﾝﾎﾟｼC15(4)	2001	159	道埋文	IV-064-257	②K21d	8660	撹文	後期	IB3	細板材(箱材)	アスナロ	柾目		(231.0)	64.0	4.5	(70.8)		A	a	3	9	75
5515	ﾆｶﾝﾎﾟｼC15(4)	2001	159	道埋文	IV-064-258	②K22bc	7418	撹文	後期	IB3	細板材(箱材)	アスナロ	柾目		(192.5)	45.5	5.0	(33.4)		A	a	3	9	75
5516	ﾆｶﾝﾎﾟｼC15(4)	2001	159	道埋文	IV-064-259	②K26d	3212	撹文	後期	IB3	細板材(箱材)	モミ属	柾目		(207.0)	45.0	10.0	(69.2)		E	e	9	25	190
5517	ﾆｶﾝﾎﾟｼC15(4)	2001	159	道埋文	IV-065-260	②L20d	8593	撹文	後期	IB3	漆椀	エゴノキ属	横木		推「165」	推「87」	7.0	(28.0)	内黒地朱赤・外黒朱色文様	A	a	3	9	95
5518	ﾆｶﾝﾎﾟｼC15(4)	2001	159	道埋文	IV-065-261	②I24d	5312	撹文	後期	IB3	漆椀	ハリギリ	横木		(120.0)	(75.0)	8.0	(80.4)	内外黒朱色菊花文様	A	a	3	9	95
5519	ﾆｶﾝﾎﾟｼC15(4)	2001	159	道埋文	IV-065-262	②N39a	6581	撹文	後期	IB3	漆椀	トチノキ	横木		(156.0)	(48.0)	9.0	(118.9)	内黒地茶赤・外黒	A	a	3	9	95
5520	ﾆｶﾝﾎﾟｼC15(4)	2001	159	道埋文	IV-065-263	②I24c	4090	撹文	後期	IB3	漆椀	トネリコ属	横木		(84.0)	(30.0)	9.0	(10.5)	内外黒	A	a	3	9	95
5521	ﾆｶﾝﾎﾟｼC15(4)	2001	159	道埋文	IV-066-264	②M36b	6645	撹文	後期	IB3	漆椀	ブナ属	横木		(156.5)	(76.0)	11.0	(125.6)	内黒地橙赤・外黒朱色文様	A	a	3	9	95
5522	ﾆｶﾝﾎﾟｼC15(4)	2001	159	道埋文	IV-066-265	②L20b	8598	撹文	後期	IB3	漆椀	トチノキ	横木		(46.0)	(43.0)	6.0	(6.3)	内黒地橙赤・外黒朱色文様 266同一	A	a	3	9	95
5523	ﾆｶﾝﾎﾟｼC15(4)	2001	159	道埋文	IV-066-266	②L20a	8565	撹文	後期	IB3	漆椀	トチノキ	横木		(37.5)	(37.0)	5.5	(3.9)	内黒地橙赤・外黒朱色文様 266同一	A	a	3	9	95
5524	ﾆｶﾝﾎﾟｼC15(4)	2001	159	道埋文	IV-066-267	②M35b	2020	撹文	後期	IB3	漆椀	トチノキ	横木		(29.5)	(47.0)	5.5	(5.2)	内黒地橙赤・外黒	A	a	3	9	95
5525	ﾆｶﾝﾎﾟｼC15(4)	2001	159	道埋文	IV-066-268	②J21b	9331	撹文	後期	IB3	漆椀	ブナ属	横木		(41.0)	(33.0)	6.0	(5.8)	内黒地褐赤・外黒朱色文様	A	a	3	9	95
5526	ﾆｶﾝﾎﾟｼC15(4)	2001	159	道埋文	IV-066-269	②I32c	1905	撹文	後期	IB3	漆椀	トチノキ	横木		(106.5)	(48.0)	6.0	(16.8)	内外黒朱色文様 IB3下層	A	a	3	9	95
5527	ﾆｶﾝﾎﾟｼC15(4)	2001	159	道埋文	IV-066-270	②H24c	4452	撹文	後期	IB3	漆椀	トチノキ	横木		(156.5)	(67.0)	6.0	(44.8)	内朱赤・外黒朱色松鶴文様	A	a	3	9	95
5528	ﾆｶﾝﾎﾟｼC15(4)	2001	159	道埋文	IV-067-271	②J25d	5499	撹文	後期	IB3	漆椀	カツラ	横木		(24.0)	(18.0)	3.0	(1.0)	内黒・外黒朱色草花文様	A	a	3	9	95
5529	ﾆｶﾝﾎﾟｼC15(4)	2001	159	道埋文	IV-067-272	②L29b	423	撹文	後期	IB3	漆椀	カツラ	横木		(23.0)	(18.0)	4.0	(0.9)	内黒地茶赤・外黒朱色文様	A	a	3	9	95
5530	ﾆｶﾝﾎﾟｼC15(4)	2001	159	道埋文	IV-067-273	②H23c	4406	撹文	後期	IB3	漆椀	ブナ属	横木		(27.0)	(21.0)	3.5	(1.0)	内黒地橙赤・外黒	A	a	3	9	95
5531	ﾆｶﾝﾎﾟｼC15(4)	2001	159	道埋文	IV-067-274	②I24a	4160	撹文	後期	IB3	漆椀	カツラ	横木		(15.0)	(7.0)	4.0	(0.4)	内黒地橙赤・外黒	A	a	3	9	95
5532	ﾆｶﾝﾎﾟｼC15(4)	2001	159	道埋文	IV-067-275	②I24c	4094	撹文	後期	IB3	漆椀	カツラ	横木		(24.0)	(24.0)	6.0	(2.6)	内外黒橙赤・外黒朱色文様	A	a	3	9	95
5533	ﾆｶﾝﾎﾟｼC15(4)	2001	159	道埋文	IV-067-276	②I22d	7597	撹文	後期	IB3	素木椀	ブナ属	横木		(109.0)	(20.0)	10.0	(40.6)		A	a	2	6	37
5534	ﾆｶﾝﾎﾟｼC15(4)	2001	159	道埋文	IV-067-277	②L19da	9480	撹文	後期	IB3	素木椀	ブナ属	横木柾目		(102.0)	(31.5)	9.0	(38.2)		A	a	2	6	37
5535	ﾆｶﾝﾎﾟｼC15(4)	2001	159	道埋文	IV-067-278	②K28c	785	撹文	後期	IB3	漆塗り竹製品	タケ属	丸木		78.0	36.5	36.0	35.6	彫刻入り・黒漆	D	d	8	24	184
5536	ﾆｶﾝﾎﾟｼC15(4)	2001	159	道埋文	IV-068-279	②K27a	3250	撹文	後期	IB3	刳り鉢(ニマ)	モクレン属	横木		406.0	(143.0)	20.0	乾重量(351.5)	接合同一個体	A	a	3	9	91
5537	ﾆｶﾝﾎﾟｼC15(4)	2001	159	道埋文	IV-068-279	②K27b	3252	撹文	後期	IB3	刳り鉢(ニマ)	モクレン属	横木							A	a	3	9	91
5538	ﾆｶﾝﾎﾟｼC15(4)	2001	159	道埋文	IV-069-280	②M37bc	2328	撹文	後期	IB3	刳り鉢(ニマ)	ハコヤナギ属	横木		380.5	169.0	19.5	乾重量(211.20)		A	a	3	9	91
5539	ﾆｶﾝﾎﾟｼC15(4)	2001	159	道埋文	IV-069-281	②O20c	7711	撹文	後期	IB3	刳り鉢(ニマ)	モクレン属	横木		(223.0)	(133.0)	14.0	(271.9)		A	a	3	9	91
5540	ﾆｶﾝﾎﾟｼC15(4)	2001	159	道埋文	IV-070-282	②I25d	2799	撹文	後期	IB3	刳り鉢(ニマ)	ハリギリ	横木		(96.0)	(47.0)	14.0	(35.8)		A	a	3	9	91
5541	ﾆｶﾝﾎﾟｼC15(4)	2001	159	道埋文	IV-070-283	②I23a	7654	撹文	後期	IB3	刳り皿	トネリコ属	縦木		(101.0)	(67.5)	26.0	(77.8)		A	a	2	6	40
5542	ﾆｶﾝﾎﾟｼC15(4)	2001	159	道埋文	IV-070-284	②I25c	6442	撹文	後期	IB3	刳り鉢(ニマ)	ハリギリ	横木		(79.0)	(135.0)	14.0	(94.2)		A	a	3	9	91
5543	ﾆｶﾝﾎﾟｼC15(4)	2001	159	道埋文	IV-070-285	②I30a	627	撹文	後期	IB3	刳り鉢(ニマ)	ハリギリ	横木		(118.0)	(69.0)	13.0	(58.3)		A	a	3	9	91
5544	ﾆｶﾝﾎﾟｼC15(4)	2001	159	道埋文	IV-070-286	②I25d	2827	撹文	後期	IB3	盆(イダ)	アスナロ	横木		(212.0)	(44.0)	30.0	(114.4)		A	a	3	9	90
5545	ﾆｶﾝﾎﾟｼC15(4)	2001	159	道埋文	IV-070-287	②J26b	5854	撹文	後期	IB3	盆(イダ)	キハダ属	横木		(198.0)	64.0	28.0	(102.1)	有孔	A	a	3	9	90
5546	ﾆｶﾝﾎﾟｼC15(4)	2001	159	道埋文	IV-070-288	②I22d	9020	撹文	後期	IB3	皿	ニレ属	節		(141.0)	(83.0)	13.0	(55.9)		A	a	2	6	40
5547	ﾆｶﾝﾎﾟｼC15(4)	2001	159	道埋文	IV-071-289	②I23a	5058	撹文	後期	IB3	大皿	シナノキ属	横木		(379.0)	(122.0)	21.0	(382.2)		A	a	2	6	40
5548	ﾆｶﾝﾎﾟｼC15(4)	2001	159	道埋文	IV-071-290	②P21d	7736	撹文	後期	IB3	皿	ハンノキ属	横木		294.0	164.0	27.0	(540.0)		A	a	2	6	40
5549	ﾆｶﾝﾎﾟｼC15(4)	2001	159	道埋文	IV-072-291	②J21b	9472	撹文	後期	IB3	大型笥(軾側盤再加工品)	シナノキ属	追柾		(805.0)	149.0	15.0	乾重量(459.5)		A	a	2	7	46
5550	ﾆｶﾝﾎﾟｼC15(4)	2001	159	道埋文	IV-073-292	②K26ab	2645	撹文	後期	IB3	大型笥(軾側盤再加工品)	トネリコ属	追柾		402.0	169.0	13.0	(277.1)		A	a	2	7	46
5551	ﾆｶﾝﾎﾟｼC15(4)	2001	159	道埋文	IV-073-293	②I23a	4713	撹文	後期	IB3	笥	トネリコ属	1/12割		(399.0)	54.0	27.5	(260.0)	未製品？	A	a	2	7	45
5552	ﾆｶﾝﾎﾟｼC15(4)	2001	159	道埋文	IV-074-294	②I23d	4387	撹文	後期	IB3	笥(柾目板加工製品)	アスナロ	柾目		174.0	32.0	7.5	(28.0)		A	a	2	7	45
5553	ﾆｶﾝﾎﾟｼC15(4)	2001	159	道埋文	IV-074-295	②K21？	8410	撹文	後期	IB3	笥	ノリウツギ	1/4割		(172.0)	19.0	9.5	(14.5)		A	a	2	7	45
5554	ﾆｶﾝﾎﾟｼC15(4)	2001	159	道埋文	IV-074-296	②N37d	6824	撹文	後期	IB3	笥状製品	アスナロ	柾目		(82.0)	28.0	3.0	(4.3)		A	a	2	7	45
5555	ﾆｶﾝﾎﾟｼC15(4)	2001	159	道埋文	IV-074-297	②L31a	573	撹文	後期	IB3	笥状製品	スギ	板目		(165.0)	35.0	3.5	(14.0)		A	a	2	7	45
5556	ﾆｶﾝﾎﾟｼC15(4)	2001	159	道埋文	IV-074-298	②K26b	2639	撹文	後期	IB3	笥状製品	スギ	板目		(213.0)	48.5	3.0	(12.8)		A	a	2	7	45
5557	ﾆｶﾝﾎﾟｼC15(4)	2001	159	道埋文	IV-074-299	②M34d	1991	撹文	後期	IB3	笥状製品	スギ	板目		175.0	35.0	4.0	10.4		A	a	2	7	45
5558	ﾆｶﾝﾎﾟｼC15(4)	2001	159	道埋文	IV-074-300	②K26d	3223	撹文	後期	IB3	笥状製品	スギ	板目		(200.0)	41.0	5.0	(26.3)		A	a	2	7	45
5559	ﾆｶﾝﾎﾟｼC15(4)	2001	159	道埋文	IV-074-301	②M35ba	2049	撹文	後期	IB3	笥状製品	スギ	板目		(147.5)	35.0	4.0	(10.6)		A	a	2	7	45
5560	ﾆｶﾝﾎﾟｼC15(4)	2001	159	道埋文	IV-075-302	②L20c	8805	撹文	後期	IB3	箸	ノリウツギ	1/4割	○	(374.0)	10.0	9.0	(18.2)		A	a	2	6	43
5561	ﾆｶﾝﾎﾟｼC15(4)	2001	159	道埋文	IV-075-303	②L20a	8546	撹文	後期	IB3	箸	ノリウツギ	1/4割		286.0	11.0	10.5	(18.3)		A	a	2	6	43
5562	ﾆｶﾝﾎﾟｼC15(4)	2001	159	道埋文	IV-075-304	②M36c	2114	撹文	後期	IB3	箸	トウヒ属	1/4割		(235.5)	12.0	10.0	(20.3)		A	a	2	6	43
5563	ﾆｶﾝﾎﾟｼC15(4)	2001	159	道埋文	IV-075-305	②P17c	9058	撹文	後期	IB3	箸	ノリウツギ	1/4割		(222.0)	7.0	7.5	(7.5)		A	a	2	6	43
5564	ﾆｶﾝﾎﾟｼC15(4)	2001	159	道埋文	IV-075-306	②K26a	2625	撹文	後期	IB3	箸	アスナロ	板目(小割)		231.0	7.0	5.0	4.2		A	a	2	6	43
5565	ﾆｶﾝﾎﾟｼC15(4)	2001	159	道埋文	IV-075-307	②K21b	8308	撹文	後期	IB3	箸	ノリウツギ	1/8割		(150.0)	9.0	7.0	(6.3)		A	a	2	6	43
5566	ﾆｶﾝﾎﾟｼC15(4)	2001	159	道埋文	IV-075-308	②J21bc	9272	撹文	後期	IB3	箸	ノリウツギ	1/6割		(212.0)	7.0	6.0	(6.7)		A	a	2	6	43
5567	ﾆｶﾝﾎﾟｼC15(4)	2001	159	道埋文	IV-075-309	②P20a	7590	撹文	後期	IB3	箸	イチイ	板目(小割)		(182.5)	8.0	5.0	(4.6)		A	a	2	6	43
5568	ﾆｶﾝﾎﾟｼC15(4)	2001	159	道埋文	IV-075-310	②L31c	899	撹文	後期	IB3	箸	ノリウツギ	1/6割		175.0	7.0	5.5	(3.9)		A	a	2	6	43
5569	ﾆｶﾝﾎﾟｼC15(4)	2001	159	道埋文	IV-075-311	②I26a	2754	撹文	後期	IB3	箸	モミ属	柾目(小割)		(104.0)	8.5	5.5	(2.8)		A	a	2	6	43
5570	ﾆｶﾝﾎﾟｼC15(4)	2001	159	道埋文	IV-075-312	②I23a	5027	撹文	後期	IB3	箸	アスナロ	板目(小割)		(88.0)	6.0	5.0	(1.8)		A	a	2	6	43
5571	ﾆｶﾝﾎﾟｼC15(4)	2001	159	道埋文	IV-075-313	②M26c	3011	撹文	後期	IB3	箸	トウヒ属・カラマツ属	柾目(小割)		(74.0)	6.0	3.5	(1.0)		A	a	2	6	43
5572	ﾆｶﾝﾎﾟｼC15(4)	2001	159	道埋文	IV-075-314	②M22c	7548	撹文	後期	IB3	箸	アスナロ	柾目(小割)		(100.5)	6.5	5.0	(2.1)		A	a	2	6	43
5573	ﾆｶﾝﾎﾟｼC15(4)	2001	159	道埋文	IV-075-315	②K25a	3927	撹文	後期	IB3	箸	アスナロ	柾目(小割)		(84.0)	6.0	3.5	(1.2)		A	a	2	6	43
5574	ﾆｶﾝﾎﾟｼC15(4)	2001	159	道埋文	IV-075-316	②I24d	4478	撹文	後期	IB3	箸	アスナロ	柾目(小割)	○	(80.0)	7.0	5.5	(1.9)		A	a	2	6	43
5575	ﾆｶﾝﾎﾟｼC15(4)	2001	159	道埋文	IV-075-317	②J21c	9410	撹文	後期	IB3	箸	モミ属	1/6割		(66.5)	7.5	5.5	(1.5)		A	a	2	6	43
5576	ﾆｶﾝﾎﾟｼC15(4)	2001	159	道埋文	IV-076-318	②I25cd	3052	撹文	後期	IB3	串(円串)	ノリウツギ	1/4割		294.5	9.5	11.0	17.8		A	a	2	6	44
5577	ﾆｶﾝﾎﾟｼC15(4)	2001	159	道埋文	IV-076-319	②O20b	7589	撹文	後期	IB3	串(楕円串)	ノリウツギ	1/4割		225.0	10.0	7.0	11.5		A	a	2	6	44
5578	ﾆｶﾝﾎﾟｼC15(4)	2001	159	道埋文	IV-076-320	②K21b	8454	撹文	後期	IB3	串(楕円串)	ノリウツギ	1/4割		(220.5)	9.0	8.5	(12.3)		A	a	2	6	44
5579	ﾆｶﾝﾎﾟｼC15(4)	2001	159	道埋文	IV-076-321	②I25d	3026	撹文	後期	IB3	串(楕円串)	ノリウツギ	1/8割		(203.0)	8.0	6.0	(7.6)		A	a	2	6	44
5580	ﾆｶﾝﾎﾟｼC15(4)	2001	159	道埋文	IV-076-322	②L21c	9615	撹文	後期	IB3	串(楕円串)	ノリウツギ	1/4割		(110.0)	9.0	6.0	(8.4)		A	a	2	6	44
5581	ﾆｶﾝﾎﾟｼC15(4)	2001	159	道埋文	IV-076-323	②I23a	4745	撹文	後期	IB3	串(楕円串)	ノリウツギ	1/8割		(149.0)	9.5	7.0	(5.3)		A	a	2	6	44
5582	ﾆｶﾝﾎﾟｼC15(4)	2001	159	道埋文	IV-076-324	②L26d	2574	撹文	後期	IB3	串(楕円串)	ヤナギ属	1/4割		89.0	8.0	7.5	2.6		A	a	2	6	44
5583	ﾆｶﾝﾎﾟｼC15(4)	2001	159	道埋文	IV-076-325	②I25b	3059	撹文	後期	IB3	串(楕円串)	ノリウツギ	半割		(135.0)	13.5	9.0	(8.8)		A	a	2	6	44
5584	ﾆｶﾝﾎﾟｼC15(4)	2001	159	道埋文	IV-076-326	②N26d	4201	撹文	後期	IB3	串(両先楕円串)	ノリウツギ	1/4割		221.0	9.5	7.0	5.8		A	a	2	6	44
5585	ﾆｶﾝﾎﾟｼC15(4)	2001	159	道埋文	IV-076-327	②H23b	4423	撹文	後期	IB3	串(両先楕円串)	ノリウツギ	半割		202.0	8.5	5.0	5.0		A	a	2	6	44
5586	ﾆｶﾝﾎﾟｼC15(4)	2001	159	道埋文	IV-076-328	②H26c	6319	撹文	後期	IB3	串(両先串)	トネリコ属	1/4割		230.0	9.5	8.5	13.2		A	a	2	6	44
5587	ﾆｶﾝﾎﾟｼC15(4)	2001	159	道埋文	IV-076-329	②M22b	7465	撹文	後期	IB3	串(両先串)	ノリウツギ	1/4割		151.5	75.0	7.0	5.4		A	a	2	6	44
5588	ﾆｶﾝﾎﾟｼC15(4)	2001	159	道埋文	IV-076-330	②M38d	2222	撹文	後期	IB3	串(両先細串)	ノリウツギ	1/4割		189.0	(8.0)	(4.5)	(3.6)		A	a	2	6	44
5589	ﾆｶﾝﾎﾟｼC15(4)	2001	159	道埋文	IV-076-331	②I23d	4691	撹文	後期	IB3	串(両先細串)	ノリウツギ	1/6割		214.0	8.0	6.0	5.5		A	a	2	6	44
5590	ﾆｶﾝﾎﾟｼC15(4)	2001	159	道埋文	IV-076-332	②H23c	4335	撹文	後期	IB3	串(両先細串)	ノリウツギ	1/4割		190.0	8.0	7.5	5.8		A	a	2	6	44
5591	ﾆｶﾝﾎﾟｼC15(4)	2001	159	道埋文	IV-076-333	②I22d	7650	撹文	後期	IB3	串(両先細串)	ノリウツギ	1/4割		(160.0)	8.5	6.0	(5.0)		A	a	2	6	44
5592	ﾆｶﾝﾎﾟｼC15(4)	2001	159	道埋文	IV-076-334	②K21c	8670	撹文	後期	IB3	串(両先細串)	ハシドイ	1/8割		162.0	8.0	5.0	4.7		A	a	2	6	44
5593	ﾆｶﾝﾎﾟｼC15(4)	2001	159	道埋文	IV-076-335	②K21a	8448	撹文	後期	IB3	串(細串)	ノリウツギ	1/4割		240.0	7.5	7.0	7.8		A	a	2	6	44
5594	ﾆｶﾝﾎﾟｼC15(4)	2001	159	道埋文	IV-076-336	②K22d	9726	撹文	後期	IB3	串(細串)	アスナロ	1/4割		180.0	8.0	6.5	5.8		A	a	2	6	44
5595	ﾆｶﾝﾎﾟｼC15(4)	2001	159	道埋文	IV-077-337	②N38d	6601	撹文	後期	IB3	串(細串)	ノリウツギ	1/4割		(182.0)	5.5	5.0	(3.2)		A	a	2	6	44
5596	ﾆｶﾝﾎﾟｼC15(4)	2001	159	道埋文	IV-077-338	②K27c	2927	撹文	後期	IB3	串(細串)	ノリウツギ	1/4割		(142.0)	7.0	5.5	(2.6)		A	a	2	6	44
5597	ﾆｶﾝﾎﾟｼC15(4)	2001	159	道埋文	IV-077-339	②L24d	5177	撹文	後期	IB3	串(細串)	アスナロ	1/4割		(124.5)	7.0	5.0	(2.0)		A	a	2	6	44
5598	ﾆｶﾝﾎﾟｼC15(4)	2001	159	道埋文	IV-077-340	②I24a	4470	撹文	後期	IB3	串(細串)	ノリウツギ	1/4割		114.5	5.5	5.0	1.3		A	a	2	6	44
5599	ﾆｶﾝﾎﾟｼC15(4)	2001	159	道埋文	IV-077-341	②K27c	2974	撹文	後期	IB3	串(細串)	ヤナギ属	丸木		(73.0)	7.0	6.0	(1.6)		A	a	2	6	44
5600	ﾆｶﾝﾎﾟｼC15(4)	2001	159	道埋文	IV-077-342	②K27d	3288	撹文	後期	IB3	串(平細串)	アスナロ	1/4～1/6割		(155.0)	8.0	4.0	(2.2)		A	a	2	6	44
5601	ﾆｶﾝﾎﾟｼC15(4)	2001	159

No.	遺跡名	報告年	報告書番号	調査機関	挿図番号	調査区遺構	遺物番号	時代1	時代2	対応層位	報告書種類名	樹種	木取り	焼痕	長(mm)	幅(mm)	厚(mm)	重量(g)	備考	分類1	分類2	分類3	分類4	分類5
5602	ﾆｶﾝﾎﾟﾝC15(4)	2001	159	道埋文	IV-077-344	②H25b	4645	擦文	後期	IB3	串(平細串)	アスナロ	1/8割		(100.0)	7.5	4.0	(2.1)		A	a	2	6	44
5603	ﾆｶﾝﾎﾟﾝC15(4)	2001	159	道埋文	IV-077-345	②I22d	9033	擦文	後期	IB3	串(三角串)	ノリウツギ	1/4割		(202.5)	8.0	8.0	(9.2)		A	a	2	6	44
5604	ﾆｶﾝﾎﾟﾝC15(4)	2001	159	道埋文	IV-077-346	②L29d	660	擦文	後期	IB3	串(三角串)	ノリウツギ	1/4割		120.0	10.0	10.0	5.8		A	a	2	6	44
5605	ﾆｶﾝﾎﾟﾝC15(4)	2001	159	道埋文	IV-077-347	②K27b	2967	擦文	後期	IB3	串(三角串)	ノリウツギ	1/8割		103.0	6.5	8.0	2.2		A	a	2	6	44
5606	ﾆｶﾝﾎﾟﾝC15(4)	2001	159	道埋文	IV-077-348	②L25b	2515	擦文	後期	IB3	串(太三角串)	ハリギリ	1/4割		175.0	17.0	15.0	17.8		A	a	2	6	44
5607	ﾆｶﾝﾎﾟﾝC15(4)	2001	159	道埋文	IV-077-349	②J27a	3950	擦文	後期	IB3	串(太三角串)	クワ属	1/4割		192.0	15.0	12.0	14.5		A	a	2	6	44
5608	ﾆｶﾝﾎﾟﾝC15(4)	2001	159	道埋文	IV-077-350	②L23b	4020	擦文	後期	IB3	串(太串)	ノリウツギ	1/4割		280.0	14.0	13.0	33.3		A	a	2	6	44
5609	ﾆｶﾝﾎﾟﾝC15(4)	2001	159	道埋文	IV-077-351	②I23d	4704	擦文	後期	IB3	串(太串)	トネリコ属	丸木		201.0	16.0	16.0	(30.7)		A	a	2	6	44
5610	ﾆｶﾝﾎﾟﾝC15(4)	2001	159	道埋文	IV-077-352	②H26b	6731	擦文	後期	IB3	串(太串)	クワ属	1/4割		198.0	16.0	11.5	(22.9)		A	a	2	6	44
5611	ﾆｶﾝﾎﾟﾝC15(4)	2001	159	道埋文	IV-077-353	②J21b	9359	擦文	後期	IB3	串(太串)	ノリウツギ	1/8割		160.5	18.0	12.0	13.6		A	a	2	6	44
5612	ﾆｶﾝﾎﾟﾝC15(4)	2001	159	道埋文	IV-077-354	②T16d	789	擦文	後期	IB3	串(太串)	ハシドイ	1/4割		(155.0)	11.0	8.5	(7.0)		A	a	2	6	44
5613	ﾆｶﾝﾎﾟﾝC15(4)	2001	159	道埋文	IV-077-355	②I39d・L40a	6864	擦文	後期	IB3	串(角串)	モミ属	1/4～1/8割		(194.0)	14.5	7.5	(10.8)		A	a	2	6	44
5614	ﾆｶﾝﾎﾟﾝC15(4)	2001	159	道埋文	IV-078-356	②L26d	2585	擦文	後期	IB3	串(平串)	ハリギリ	1/8割		256.5	12.0	7.0	(13.4)		A	a	2	6	44
5615	ﾆｶﾝﾎﾟﾝC15(4)	2001	159	道埋文	IV-078-357	②I26b	2775	擦文	後期	IB3	串(平串)	ノリウツギ	半割		(223.0)	10.0	6.0	(7.3)		A	a	2	6	44
5616	ﾆｶﾝﾎﾟﾝC15(4)	2001	159	道埋文	IV-078-358	②L31b	550	擦文	後期	IB3	串(平串)	モミ属	1/8割		(180.0)	15.0	5.5	(8.9)		A	a	2	6	44
5617	ﾆｶﾝﾎﾟﾝC15(4)	2001	159	道埋文	IV-078-359	②I25c	2795	擦文	後期	IB3	串(平串)	ノリウツギ	1/6割		159.5	12.0	7.5	7.9		A	a	2	6	44
5618	ﾆｶﾝﾎﾟﾝC15(4)	2001	159	道埋文	IV-078-360	②I22a	8152	擦文	後期	IB3	串(平串)	スギ	板目		187.0	7.5	4.0	(3.8)		A	a	2	6	44
5619	ﾆｶﾝﾎﾟﾝC15(4)	2001	159	道埋文	IV-078-361	②I32ab	1701	擦文	後期	IB3	串(平串)	ハシドイ属	1/6割		189.0	10.5	8.0	6.6		A	a	2	6	44
5620	ﾆｶﾝﾎﾟﾝC15(4)	2001	159	道埋文	IV-078-362	②J21c	9397	擦文	後期	IB3	串(平串)	アスナロ	柾目		(249.5)	8.0	6.0	(6.4)		A	a	2	6	44
5621	ﾆｶﾝﾎﾟﾝC15(4)	2001	159	道埋文	IV-078-363	②O17a	9094	擦文	後期	IB3	串	ノリウツギ	1/4割		(206.0)	8.0	7.0	(8.2)		A	a	2	6	44
5622	ﾆｶﾝﾎﾟﾝC15(4)	2001	159	道埋文	IV-078-364	②T17a	711	擦文	後期	IB3	串(半円形)	ハシドイ属	半割		(115.0)	12.0	9.0	(5.2)		A	a	2	6	44
5623	ﾆｶﾝﾎﾟﾝC15(4)	2001	159	道埋文	IV-078-365	②S20d	213	擦文	後期	IB3	串(ピン状製品？)	ハシドイ属	丸木		145.5	10.0	11.0	7.2		A	a	2	6	44
5624	ﾆｶﾝﾎﾟﾝC15(4)	2001	159	道埋文	IV-078-366	②R32c	1079	擦文	後期	IB3	串	ツルウメモドキ属	1/4割		135.0	5.5	7.0	(2.3)		A	a	2	6	44
5625	ﾆｶﾝﾎﾟﾝC15(4)	2001	159	道埋文	IV-078-367	②K28b	799	擦文	後期	IB3	串	ヤナギ属	丸木		(139.0)	10.5	8.5	(5.1)		A	a	2	6	44
5626	ﾆｶﾝﾎﾟﾝC15(4)	2001	159	道埋文	IV-078-368	②R15b	1053	擦文	後期	IB3	串	ハシドイ属	1/4割		(171.0)	11.0	8.0	(5.1)		A	a	2	6	44
5627	ﾆｶﾝﾎﾟﾝC15(4)	2001	159	道埋文	IV-078-369	②R32b	1077	擦文	後期	IB3	串(股付長串)	ツルウメモドキ属	1/4割		(206.0)	7.5	10.0	(4.6)		A	a	2	6	44
5628	ﾆｶﾝﾎﾟﾝC15(4)	2001	159	道埋文	IV-078-370	②J27c	3145	擦文	後期	IB3	串(長角串)	アスナロ	板目(追柾)		26.0	12.0	11.0	26.0		A	a	2	6	44
5629	ﾆｶﾝﾎﾟﾝC15(4)	2001	159	道埋文	IV-078-371	②I24d	5311	擦文	後期	IB3	串(長平串)	ノリウツギ	1/4割		365.0	13.0	9.0	(22.5)		A	a	2	6	44
5630	ﾆｶﾝﾎﾟﾝC15(4)	2001	159	道埋文	IV-078-372	②H24b	5318	擦文	後期	IB3	串(太長串)	ハシドイ属	丸木		360.0	17.0	13.0	30.8		A	a	2	6	44
5631	ﾆｶﾝﾎﾟﾝC15(4)	2001	159	道埋文	IV-079-373	②M34d	1992	擦文	後期	IB3	串(長串)	ノリウツギ	1/4割		512.0	9.0	11.0	30.5		A	a	2	6	44
5632	ﾆｶﾝﾎﾟﾝC15(4)	2001	159	道埋文	IV-079-374	②L20c	8638	擦文	後期	IB3	串(長串)	ノリウツギ	1/4割		481.0	11.0	8.0	(18.5)		A	a	2	6	44
5633	ﾆｶﾝﾎﾟﾝC15(4)	2001	159	道埋文	IV-079-375	②J21c	9376	擦文	後期	IB3	串(長串)	ノリウツギ	1/4割		450.5	12.0	12.0	(37.0)		A	a	2	6	44
5634	ﾆｶﾝﾎﾟﾝC15(4)	2001	159	道埋文	IV-079-376	②I25a	4776	擦文	後期	IB3	串(長串)	ノリウツギ	半割		442.0	12.0	7.5	23.6		A	a	2	6	44
5635	ﾆｶﾝﾎﾟﾝC15(4)	2001	159	道埋文	IV-079-377	②I23d	4759	擦文	後期	IB3	串(長串)	ノリウツギ	1/4割		441.0	13.0	13.0	42.0		A	a	2	6	44
5636	ﾆｶﾝﾎﾟﾝC15(4)	2001	159	道埋文	IV-079-378	②N35d	6560	擦文	後期	IB3	串(長串)	ノリウツギ	1/6割		440.0	120.5	10.0	(32.7)		A	a	2	6	44
5637	ﾆｶﾝﾎﾟﾝC15(4)	2001	159	道埋文	IV-079-379	②P21da	7709	擦文	後期	IB3	串(長串)	ノリウツギ	1/4割		428.5	9.0	7.0	19.2		A	a	2	6	44
5638	ﾆｶﾝﾎﾟﾝC15(4)	2001	159	道埋文	IV-079-380	②I25b	2820	擦文	後期	IB3	串(長串)	ノリウツギ	1/4割		435.0	9.5	10.0	22.8		A	a	2	6	44
5639	ﾆｶﾝﾎﾟﾝC15(4)	2001	159	道埋文	IV-080-381	②I24d	5284	擦文	後期	IB3	串(長串)	ノリウツギ	半割		434.0	10.0	8.0	24.1		A	a	2	6	44
5640	ﾆｶﾝﾎﾟﾝC15(4)	2001	159	道埋文	IV-080-382	②I25c	3066	擦文	後期	IB3	串(長串)	ノリウツギ	1/4割		396.5	12.0	8.0	24.0		A	a	2	6	44
5641	ﾆｶﾝﾎﾟﾝC15(4)	2001	159	道埋文	IV-080-383	②P20d	7708	擦文	後期	IB3	串(長串)	ノリウツギ	1/4割		386.0	12.0	9.0	(24.6)		A	a	2	6	44
5642	ﾆｶﾝﾎﾟﾝC15(4)	2001	159	道埋文	IV-080-384	②I25b	2823	擦文	後期	IB3	串(長串)	ノリウツギ	1/4割		380.0	10.0	6.0	14.8		A	a	2	6	44
5643	ﾆｶﾝﾎﾟﾝC15(4)	2001	159	道埋文	IV-080-385	②I26a	4777	擦文	後期	IB3	串(長串)	ノリウツギ	半割		377.0	10.0	6.0	14.1		A	a	2	6	44
5644	ﾆｶﾝﾎﾟﾝC15(4)	2001	159	道埋文	IV-080-386	②I24d	4771	擦文	後期	IB3	串(長串)	ノリウツギ	半割		362.0	11.0	8.0	19.7		A	a	2	6	44
5645	ﾆｶﾝﾎﾟﾝC15(4)	2001	159	道埋文	IV-080-387	②I23d	4718	擦文	後期	IB3	串(長串)	ノリウツギ	半割		352.0	15.0	9.5	21.7		A	a	2	6	44
5646	ﾆｶﾝﾎﾟﾝC15(4)	2001	159	道埋文	IV-080-388	②L20b	8585	擦文	後期	IB3	串(長串)	ノリウツギ	1/4割		(337.5)	9.5	8.5	(17.3)		A	a	2	6	44
5647	ﾆｶﾝﾎﾟﾝC15(4)	2001	159	道埋文	IV-081-389	②H23b	5075	擦文	後期	IB3	串(長串)	ハギ属	丸木		(272.0)	9.0	9.0	(13.8)		A	a	2	6	44
5648	ﾆｶﾝﾎﾟﾝC15(4)	2001	159	道埋文	IV-081-390	②I24d	4772	擦文	後期	IB3	串(長串)	ノリウツギ	1/4割		(275.0)	11.5	9.0	(15.8)		A	a	2	6	44
5649	ﾆｶﾝﾎﾟﾝC15(4)	2001	159	道埋文	IV-081-391	②L20b	8581	擦文	後期	IB3	串(長串)	ノリウツギ	1/4割		(232.5)	9.0	7.0	(9.6)		A	a	2	6	44
5650	ﾆｶﾝﾎﾟﾝC15(4)	2001	159	道埋文	IV-081-392	②K27d	3268	擦文	後期	IB3	串(抉付串)	アスナロ	1/4～1/6割		263.0	7.0	45.0	3.9		A	a	2	6	44
5651	ﾆｶﾝﾎﾟﾝC15(4)	2001	159	道埋文	IV-081-393	②H24c	5298	擦文	後期	IB3	木札	樹皮	樹皮	○	77.0	47.0	5.5	13.8		D	d	8	24	183
5652	ﾆｶﾝﾎﾟﾝC15(4)	2001	159	道埋文	IV-081-394	②L30d	678	擦文	後期	IB3	かんじき	ノリウツギ	1/4割(柾目)		(462.0)	20.5	19.0	(103.8)		B	b2	5	18	154
5653	ﾆｶﾝﾎﾟﾝC15(4)	2001	159	道埋文	IV-081-395	②M35c・M36d	2105	擦文	後期	IB3	かんじき軸	ノリウツギ	1/4割		260.5	10.0	9.0	14.0		B	b2	5	18	155
5654	ﾆｶﾝﾎﾟﾝC15(4)	2001	159	道埋文	IV-081-396	②I23d	4684	擦文	後期	IB3	かんじき軸	ノリウツギ	1/4割		212.5	8.0	6.5	(7.6)		B	b2	5	18	155
5655	ﾆｶﾝﾎﾟﾝC15(4)	2001	159	道埋文	IV-081-397	②J26c	4956	擦文	後期	IB3	かんじき軸	ノリウツギ	1/4割		175.0	9.5	6.5	7.0		B	b2	5	18	155
5656	ﾆｶﾝﾎﾟﾝC15(4)	2001	159	道埋文	IV-081-398	②I23d	4683	擦文	後期	IB3	かんじき軸	ノリウツギ	1/4割		(143.0)	7.0	5.5	(3.9)		B	b2	5	18	155
5657	ﾆｶﾝﾎﾟﾝC15(4)	2001	159	道埋文	IV-082-399	②P18a	8950	擦文	後期	IB3	編台桁	ニレ属	1/8割		(478.0)	54.0	15.5	(243.1)	接合同一個体　側面刻目入り	A	a	1	5	30
5658	ﾆｶﾝﾎﾟﾝC15(4)	2001	159	道埋文	IV-082-399	②O18b	8951	擦文	後期	IB3	機織具	ニレ属	1/8割							A	a	1	5	28
5659	ﾆｶﾝﾎﾟﾝC15(4)	2001	159	道埋文	IV-082-400	②L24da	5174	擦文	後期	IB3	刻目入長串	キハダ属	丸木		567.0	15.0	16.0	78.6	暦・算木？	A	a	2	6	44
5660	ﾆｶﾝﾎﾟﾝC15(4)	2001	159	道埋文	IV-082-401	②J26a	5870・5880	擦文	後期	IB3	刻目入割材加工製品	アスナロ	1/6割		(436.0)	15.0	7.0	乾重量(15.0)	暦・算木？　接合同一個体	E	e	9	25	191
5661	ﾆｶﾝﾎﾟﾝC15(4)	2001	159	道埋文	IV-082-401	②J26a	5878	擦文	後期	IB3	刻目入割材加工製品	アスナロ	1/6割			20.0				E	e	9	25	191
5662	ﾆｶﾝﾎﾟﾝC15(4)	2001	159	道埋文	IV-082-402	②I24d	4474	擦文	後期	IB3	刻目入枝材加工製品	ハシノキ属	丸木		466.0	29.0	30.0	265.0	暦・算木？	E	e	9	26	999
5663	ﾆｶﾝﾎﾟﾝC15(4)	2001	159	道埋文	IV-083-403	②K21d	8427	擦文	後期	IB3	イクバスイ	アスナロ	1/4割		275.0	18.0	14.0	41.8		C	c	7	22	178
5664	ﾆｶﾝﾎﾟﾝC15(4)	2001	159	道埋文	IV-083-404	②I22b	7323	擦文	後期	IB3	イクバスイ	アスナロ	1/4割		275.0	17.0	9.0	(28.7)		C	c	7	22	178
5665	ﾆｶﾝﾎﾟﾝC15(4)	2001	159	道埋文	IV-083-405	②J21c	9299	擦文	後期	IB3	イクバスイ	アスナロ	柾目		262.0	24.0	9.0	(34.5)		C	c	7	22	178
5666	ﾆｶﾝﾎﾟﾝC15(4)	2001	159	道埋文	IV-083-406	②L25c	2526	擦文	後期	IB3	イクバスイ	アスナロ	柾目(小割)		(260.0)	24.0	10.0	(35.8)		C	c	7	22	178
5667	ﾆｶﾝﾎﾟﾝC15(4)	2001	159	道埋文	IV-083-407	②K22a	9803	擦文	後期	IB3	イクバスイ	モミ属	柾目		259.0	22.0	9.0	30.3	IB3上層	C	c	7	22	178
5668	ﾆｶﾝﾎﾟﾝC15(4)	2001	159	道埋文	IV-083-408	②L20a	8608	擦文	後期	IB3	イクバスイ	アスナロ	1/6割		(248.0)	17.0	10.0	(27.5)		C	c	7	22	178
5669	ﾆｶﾝﾎﾟﾝC15(4)	2001	159	道埋文	IV-083-409	②K22d	9750	擦文	後期	IB3	イクバスイ	アスナロ	柾目		255.5	20.0	8.5	(22.5)		C	c	7	22	178
5670	ﾆｶﾝﾎﾟﾝC15(4)	2001	159	道埋文	IV-083-410	②L25c	2529	擦文	後期	IB3	イクバスイ	アスナロ	柾目(小割)		260.0	24.0	9.0	35.2		C	c	7	22	178
5671	ﾆｶﾝﾎﾟﾝC15(4)	2001	159	道埋文	IV-083-411	②L20b	8580	擦文	後期	IB3	イクバスイ	アスナロ	柾目		64.0	20.0	8.0	6.9		C	c	7	22	178
5672	ﾆｶﾝﾎﾟﾝC15(4)	2001	159	道埋文	IV-083-412	②L20b	8679	擦文	後期	IB3	イクバスイ	アスナロ	1/4～1/8割		(133.5)	24.0	10.0	(17.5)		C	c	7	22	178
5673	ﾆｶﾝﾎﾟﾝC15(4)	2001	159	道埋文	IV-083-413	②I24d	4116	擦文	後期	IB3	イクバスイ	サクラ属	柾目		131.5	25.0	5.0	9.6		C	c	7	22	178
5674	ﾆｶﾝﾎﾟﾝC15(4)	2001	159	道埋文	IV-084-414	②I23a	5032	擦文	後期	IB3	イクバスイ	アスナロ	柾目(小割)		247.0	19.0	7.5	22.5		C	c	7	22	178
5675	ﾆｶﾝﾎﾟﾝC15(4)	2001	159	道埋文	IV-084-415	②K25b	3377	擦文	後期	IB3	イクバスイ	アスナロ	柾目		244.0	21.0	11.0	(37.2)		C	c	7	22	178
5676	ﾆｶﾝﾎﾟﾝC15(4)	2001	159	道埋文	IV-084-416	②K21b	8453	擦文	後期	IB3	イクバスイ	ハリギリ	半割		221.0	20.0	9.5	27.2		C	c	7	22	178
5677	ﾆｶﾝﾎﾟﾝC15(4)	2001	159	道埋文	IV-084-417	②M22c	7544	擦文	後期	IB3	イクバスイ	アスナロ	1/8割		(235.0)	16.5	9.0	(23.2)		C	c	7	22	178
5678	ﾆｶﾝﾎﾟﾝC15(4)	2001	159	道埋文	IV-084-418	②L24d	5176	擦文	後期	IB3	イクバスイ	モミ属	柾目		215.0	18.5	9.0	(23.4)		C	c	7	22	178
5679	ﾆｶﾝﾎﾟﾝC15(4)	2001	159	道埋文	IV-084-419	②J21b	9364	擦文	後期	IB3	イクバスイ	アスナロ	柾目		200.0	22.5	8.5	26.8		C	c	7	22	178
5680	ﾆｶﾝﾎﾟﾝC15(4)	2001	159	道埋文	IV-084-420	②K25a	3382	擦文	後期	IB3	イクバスイ	アスナロ	柾目(小割)		222.0	15.0	10.0	21.3		C	c	7	22	178
5681	ﾆｶﾝﾎﾟﾝC15(4)	2001	159	道埋文	IV-084-421	②I22d	8086	擦文	後期	IB3	イクバスイ	アスナロ	1/6割		168.0	18.0	9.5	17.3		C	c	7	22	178
5682	ﾆｶﾝﾎﾟﾝC15(4)	2001	159	道埋文	IV-084-422	②H24b	5384	擦文	後期	IB3	イクバスイ	アスナロ	板目(小割)		(188.0)	18.0	11.0	(19.2)		C	c	7	22	178
5683	ﾆｶﾝﾎﾟﾝC15(4)	2001	159	道埋文	IV-084-423	②L24d	5828	擦文	後期	IB3	イクバスイ	モミ属	1/6割		(210.0)	20.0	10.0	(28.5)	刻線入り　IB3上層	C	c	7	22	178
5684	ﾆｶﾝﾎﾟﾝC15(4)	2001	159	道埋文	IV-084-424	②M36b	2133	擦文	後期	IB3	イクバスイ	アスナロ	板目(1/6～1/8割)		215.0	17.0	10.0	(15.1)		C	c	7	22	178
5685	ﾆｶﾝﾎﾟﾝC15(4)	2001	159	道埋文	IV-085-425	②K25a	3384	擦文	後期	IB3	イクバスイ	アスナロ	柾目(小割)		241.5	23.5	11.0	38.6		C	c	7	22	178
5686	ﾆｶﾝﾎﾟﾝC15(4)	2001	159	道埋文	IV-085-426	②K21d	8436	擦文	後期	IB3	イクバスイ	アスナロ	1/4～1/8割		241.0	21.0	9.0	34.5		C	c	7	22	178
5687	ﾆｶﾝﾎﾟﾝC15(4)	2001	159	道埋文	IV-085-427	②L22b	7143	擦文	後期	IB3	イクバスイ	アスナロ	柾目		233.0	20.5	9.5	(25.6)		C	c	7	22	178
5688	ﾆｶﾝﾎﾟﾝC15(4)	2001	159	道埋文	IV-085-428	②K22d	9737	擦文	後期	IB3	イクバスイ	アスナロ	柾目		221.0	19.0	6.5	15.2		C	c	7	22	178
5689	ﾆｶﾝﾎﾟﾝC15(4)	2001	159	道埋文	IV-085-429	②L25b	2519	擦文	後期	IB3	イクバスイ	モミ属	柾目		213.0	17.5	8.0	17.0		C	c	7	22	178
5690	ﾆｶﾝﾎﾟﾝC15(4)	2001	159	道埋文	IV-085-430	②I22d	8106	擦文	後期	IB3	イクバスイ	モミ属	追柾		239.0	19.0	7.0	(17.4)		C	c	7	22	178
5691	ﾆｶﾝﾎﾟﾝC15(4)	2001	159	道埋文	IV-085-431	②L21d	8916	擦文	後期	IB3	イクバスイ	アスナロ	1/4～1/8割		(177.5)	29.0	8.0	(17.7)		C	c	7	22	178
5692	ﾆｶﾝﾎﾟﾝC15(4)	2001	159	道埋文	IV-085-432	②H23b	4748	擦文	後期	IB3	イクバスイ	アスナロ	板目(小割)		(194.5)	21.0	10.0	(30.1)		C	c	7	22	178
5693	ﾆｶﾝﾎﾟﾝC15(4)	2001	159	道埋文	IV-085-433	②K25d	3397	擦文	後期	IB3	イクバスイ	モミ属	柾目		(178.0)	20.5	5.0	(11.9)		C	c	7	22	178
5694	ﾆｶﾝﾎﾟﾝC15(4)	2001	159	道埋文	IV-085-434	②K25d	3353	擦文	後期	IB2	イクバスイ	アスナロ	板目		(157.5)	16.5	7.5	(15.6)	刻線入り	C	c	7	22	178
5695	ﾆｶﾝﾎﾟﾝC15(4)	2001	159	道埋文	IV-085-435	②I23a	4414	擦文	後期	IB3	イクバスイ	モミ属	追柾		(189.0)	21.0	10.0	乾重量(13.2)		C	c	7	22	178
5696	ﾆｶﾝﾎﾟﾝC15(4)	2001	159	道埋文	IV-086-436	②J21c	9301	擦文	後期	IB3	イクバスイ	アスナロ	追柾		180.5	25.0	10.0	(31.8)		C	c	7	22	178
5697	ﾆｶﾝﾎﾟﾝC15(4)	2001	159	道埋文	IV-086-437	②K27c	2920	擦文	後期	IB3	イクバスイ	アスナロ	柾目(小割)		(144.0)	22.0	8.5	(13.5)		C	c	7	22	178
5698	ﾆｶﾝﾎﾟﾝC15(4)	2001	159	道埋文	IV-086-438	②H23b	4725	擦文	後期	IB3	端抉入割材加工製品	ミチバウツギ	半割		258.0	15.0	7.0	(17.2)	線刻入り	E	e	9	25	198
5699	ﾆｶﾝﾎﾟﾝC15(4)	2001	159	道埋文	IV-086-439	②M20ad	9115	擦文	後期	IB3	両端抉入割材加工製品	アスナロ	1/8割		302.0	21.5	9.5	39.2		E	e	9	25	198
5700	ﾆｶﾝﾎﾟﾝC15(4)	2001	159	道埋文	IV-086-440	②L34c	1761	擦文	後期	IB3	舟模造品？	オニグルミ	心持		171.0	32.5	25.5	(72.6)	舟のミニチュア？心持材加工製品	C	c	7	22	176
5701	ﾆｶﾝﾎﾟﾝC15(4)	2001	159	道埋文	IV-086-441	②I25c	2785	擦文	後期	IB3	股木材加工製品	ニガキ	股木(丸木)		(121.0)	44.0	30.0	(49.4)	クマ型？	E	e	9	25	194
5702	ﾆｶﾝﾎﾟﾝC15(4)	2001	159	道埋文	IV-086-442	②I22b	7324	擦文	後期	IB3	柾目板加工製品	アスナロ	柾目		(103.0)	(28.0)	3.0	(4.9)	刀形？	E	e	9	25	190
5703	ﾆｶﾝﾎﾟﾝC15(4)	2001	159	道埋文	IV-086-443	②I26a	6750	擦文	後期	IB3	彫刻入り櫂模造品	ノリウツギ	半割		356.5	27.5	15.0	(63.2)	ミニチュア？・槍先形？	C	c	7	22	176
5704	ﾆｶﾝﾎﾟﾝC15(4)	2001	159	道埋文	IV-087-444	②N22b	7084	擦文	後期	IB3	木幣(抉入枝材加工製品)	モクレン属	丸木		862.0	26.0	30.0	(387.0)		C	c	7	22	172
5705	ﾆｶﾝﾎﾟﾝC15(4)	2001	159	道埋文	IV-087-445	②L20c	8878	擦文	後期	IB3	木幣(抉入枝材加工製品)	モクレン属	丸木		(269.5)	22.0	22.0	(86.2)		C	c	7	22	172
5706	ﾆｶﾝﾎﾟﾝC15(4)	2001	159	道埋文	IV-087-446	②T16d	663	擦文	後期	IB3	ピン状製品(装飾？)	広葉樹	丸木		(47.0)	10.0	5.0	(0.8)		E	e	9	25	196
5707	ﾆｶﾝﾎﾟﾝC15(4)	2001	159	道埋文	IV-087-447	②I24a	4144	擦文	後期	IB3	ピン状製品	ノリウツギ	1/4割		83.0	9.0	8.0	1.8		E	e	9	25	196
5708	ﾆｶﾝﾎﾟﾝC15(4)	2001	159	道埋文	IV-087-448	②R32c	1080	擦文	後期	IB3	ピン状製品	クワ属	1/4割		88.0	9.5	7.0	(1.5)		E	e	9	25	196
5709	ﾆｶﾝﾎﾟﾝC15(4)	2001	159	道

No.	遺跡名	報告年	報告書番号	調査機関	挿図番号	調査区遺構	遺物番号	時代1	時代2	対応層位	報告書種類名	樹種	木取り	焼痕	長(mm)	幅(mm)	厚(mm)	重量(g)	備考	分類1	分類2	分類3	分類4	分類5
5711	ﾆｶﾝﾎﾟｼC15(4)	2001	159	道埋文	IV-087-451	②26ab	3172	撹文	後期	IB3	軸状製品	モクレン属	丸木		(349.0)	34.0	36.0	(242.6)		E	e	9	25	195
5712	ﾆｶﾝﾎﾟｼC15(4)	2001	159	道埋文	IV-088-452	②L26b	2553	撹文	後期	IB3	軸状製品	トネリコ属	丸木		321.5	49.0	43.0	370.0		E	e	9	25	195
5713	ﾆｶﾝﾎﾟｼC15(4)	2001	159	道埋文	IV-088-453	②M20d	9104	撹文	後期	IB3	軸状製品	トネリコ属	1/4割		328.5	30.0	29.5	165.1		E	e	9	25	195
5714	ﾆｶﾝﾎﾟｼC15(4)	2001	159	道埋文	IV-088-454	②L20b	8574	撹文	後期	IB3	軸状製品	ノリウツギ	半割		210.0	20.0	13.0	33.7		E	e	9	25	195
5715	ﾆｶﾝﾎﾟｼC15(4)	2001	159	道埋文	IV-088-455	②K25d	3882	撹文	後期	IB3	軸状製品	ヤナギ属	半割		222.0	20.0	14.0	36.6		E	e	9	25	195
5716	ﾆｶﾝﾎﾟｼC15(4)	2001	159	道埋文	IV-088-456	②K21d	8665	撹文	後期	IB3	軸状製品	ハリギリ	1/4割		174.0	21.0	18.5	47.8		E	e	9	25	195
5717	ﾆｶﾝﾎﾟｼC15(4)	2001	159	道埋文	IV-088-457	②M37b	2310	撹文	後期	IB3	軸状製品	トネリコ属	丸木		(172.0)	15.5	15.0	(25.8)		E	e	9	25	195
5718	ﾆｶﾝﾎﾟｼC15(4)	2001	159	道埋文	IV-088-458	②I22b	8076	撹文	後期	IB3	軸状製品	カエデ属	1/4割		145.0	16.0	14.0	(22.6)		E	e	9	25	195
5719	ﾆｶﾝﾎﾟｼC15(4)	2001	159	道埋文	IV-088-459	②K21b	8464	撹文	後期	IB3	軸状製品	タラノキ	丸木		129.0	26.0	24.0	(52.3)		E	e	9	25	195
5720	ﾆｶﾝﾎﾟｼC15(4)	2001	159	道埋文	IV-088-460	②K34d	1554	撹文	後期	IB3	軸状製品	モミ属	丸木		(133.0)	19.5	19.0	(33.6)		E	e	9	25	195
5721	ﾆｶﾝﾎﾟｼC15(4)	2001	159	道埋文	IV-089-461	②J25d	5871	撹文	後期	IB3	軸状製品	ヤナギ属	1/6割		(244.5)	19.0	16.0	(39.0)		E	e	9	25	195
5722	ﾆｶﾝﾎﾟｼC15(4)	2001	159	道埋文	IV-089-462	②L25c	2525	撹文	後期	IB3	捧酒筵状製品	モミ属	1/4割		282.0	17.0	11.0	(36.0)		C	c	7	22	178
5723	ﾆｶﾝﾎﾟｼC15(4)	2001	159	道埋文	IV-089-463	②K26b	3227	撹文	後期	IB3	捧酒筵状製品	アスナロ	追柾		91.0	18.0	7.5	(7.8)		C	c	7	22	178
5724	ﾆｶﾝﾎﾟｼC15(4)	2001	159	道埋文	IV-089-464	②I24d	5683	撹文	後期	IB3	捧酒筵状製品	ハシドイ属	偏割		(129.0)	23.5	10.5	(14.2)		C	c	7	22	178
5725	ﾆｶﾝﾎﾟｼC15(4)	2001	159	道埋文	IV-089-465	②K24c	4526	撹文	後期	IB3	捧酒筵状製品	アスナロ	柾目(小割)		228.0	12.0	5.5	9.1		C	c	7	22	178
5726	ﾆｶﾝﾎﾟｼC15(4)	2001	159	道埋文	IV-089-466	②M37c	2334	撹文	後期	IB3	捧酒筵状製品	モミ属	追柾		(343.0)	18.0	6.0	(23.4)		C	c	7	22	178
5727	ﾆｶﾝﾎﾟｼC15(4)	2001	159	道埋文	IV-089-467	②J21c	9382	撹文	後期	IB3	捧酒筵状製品	ハリギリ	半割		269.0	33.0	9.5	(18.2)		C	c	7	22	178
5728	ﾆｶﾝﾎﾟｼC15(4)	2001	159	道埋文	IV-089-468	②L30c	547	撹文	後期	IB3	捧酒筵状製品	ニレ属	炒め		(147.5)	25.0	10.0	(25.8)		C	c	7	22	178
5729	ﾆｶﾝﾎﾟｼC15(4)	2001	159	道埋文	IV-089-469	②T16c	764	撹文	後期	IB3	捧酒筵状製品	アスナロ	柾目		(160.0)	24.0	6.0	(13.6)		C	c	7	22	178
5730	ﾆｶﾝﾎﾟｼC15(4)	2001	159	道埋文	IV-089-470	②H25c	6727	撹文	後期	IB3	丸木材切断品	トネリコ属	丸木		87.0	60.0	53.0	113.9		E	e	9	25	188
5731	ﾆｶﾝﾎﾟｼC15(4)	2001	159	道埋文	IV-090-471	②O29c	6589	撹文	後期	IB3	丸木材(切出材)	トネリコ属	丸木		526.0	202.0	(151.0)	5300.0		E	e	9	25	188
5732	ﾆｶﾝﾎﾟｼC15(4)	2001	159	道埋文	IV-090-472	②N38d	6620	撹文	後期	IB3	輪(環状枝加工製品)	サルナシ属	丸木		451.0	295.0	12.0	190.0		E	e	9	26	999
5733	ﾆｶﾝﾎﾟｼC15(4)	2001	159	道埋文	IV-091-473	②I23d・I24a	4668	撹文	後期	IB3	竹材	タケ属	丸木		(636.0)	24.0	22.0	(200.0)		D	d	8	24	184
5734	ﾆｶﾝﾎﾟｼC15(4)	2001	159	道埋文	IV-091-474	②M37bc	2311	撹文	後期	IB3	枝材加工製品	イヌエンジュ	丸木		262.0	34.0	36.0	221.1		E	e	9	25	194
5735	ﾆｶﾝﾎﾟｼC15(4)	2001	159	道埋文	IV-091-475	②K27a	2899	撹文	後期	IB3	抉付丸木材加工製品切断品	ハリギリ	丸木		154.0	48.0	46.0	163.9	建築部材の可能性あり	E	e	9	25	198
5736	ﾆｶﾝﾎﾟｼC15(4)	2001	159	道埋文	IV-091-476	②H26b	6372	撹文	後期	IB3	枝材加工製品切断品	モミ属	丸木		127.0	28.0	29.5	62.0		E	e	9	25	194
5737	ﾆｶﾝﾎﾟｼC15(4)	2001	159	道埋文	IV-091-477	②L23c	4025	撹文	後期	IB3	抉付丸木材加工製品	クワ属	脱木(丸木)	○	(399.0)	47.0	40.0	(446.5)	抉り2段　建築部材の可能性あり	E	e	9	25	198
5738	ﾆｶﾝﾎﾟｼC15(4)	2001	159	道埋文	IV-091-478	②I22c	7337	撹文	後期	IB3	心持材加工製品	ヤナギ属	心持		257.5	57.0	31.0	(321.0)		E	e	9	25	189
5739	ﾆｶﾝﾎﾟｼC15(4)	2001	159	道埋文	IV-091-479	②H24c	5754	撹文	後期	IB3	短心持材加工製品	トネリコ属	心持		115.5	49.0	48.5	96.5		E	e	9	25	189
5740	ﾆｶﾝﾎﾟｼC15(4)	2001	159	道埋文	IV-092-480	②N38a	6587	撹文	後期	IB3	短丸木材両端加工製品	トネリコ属	丸木		182.0	63.0	71.0	480.0	錘？	E	e	9	25	188
5741	ﾆｶﾝﾎﾟｼC15(4)	2001	159	道埋文	IV-092-481	②L20b	8599	撹文	後期	IB3	短枝材両端加工製品	クワ属	丸木		79.0	27.0	25.0	35.6	錘？	E	e	9	25	188
5742	ﾆｶﾝﾎﾟｼC15(4)	2001	159	道埋文	IV-092-482	②L20d	8651	撹文	後期	IB3	短枝材両端加工製品	トネリコ属	丸木		87.0	26.0	25.5	39.4	錘？	E	e	9	25	188
5743	ﾆｶﾝﾎﾟｼC15(4)	2001	159	道埋文	IV-092-483	②L20d	8616	撹文	後期	IB3	短枝材両端加工製品	トネリコ属	丸木		84.0	30.0	28.0	46.7	錘？	E	e	9	25	188
5744	ﾆｶﾝﾎﾟｼC15(4)	2001	159	道埋文	IV-092-484	②I23d	4385	撹文	後期	IB3	有孔丸木材加工製品切断品	モミ属	丸木		153.0	51.0	37.0	(202.1)	建築部材(窓枠)の可能性あり	E	e	9	25	197
5745	ﾆｶﾝﾎﾟｼC15(4)	2001	159	道埋文	IV-092-485	②L33c・M33d	1828	撹文	後期	IB3	両端抉付偏割材加工製品	ノリウツギ	偏1/4割		133.0	19.5	10.0	9.4		E	e	9	25	198
5746	ﾆｶﾝﾎﾟｼC15(4)	2001	159	道埋文	IV-092-486	②J22c	7850	撹文	後期	IB3	抉付偏割材加工製品	ハンノキ属	偏割		(243.0)	56.5	10.0	(81.0)		E	e	9	25	198
5747	ﾆｶﾝﾎﾟｼC15(4)	2001	159	道埋文	IV-093-487	②I22b	7431	撹文	後期	IB3	両端抉付有孔丸木材加工製品	ヤナギ属	丸木		791.0	48.0	40.0	(1000.0)	建築部材(窓枠)の可能性あり	E	e	9	25	197
5748	ﾆｶﾝﾎﾟｼC15(4)	2001	159	道埋文	IV-093-488	②L29a	300	撹文	後期	IB3	両端抉付有孔丸木材加工製品	ハシドイ属	丸木		(828.0)	41.0	40.0	(960.0)	建築部材(窓枠)の可能性あり	E	e	9	25	197
5749	ﾆｶﾝﾎﾟｼC15(4)	2001	159	道埋文	IV-094-489	②H26b	6265	撹文	後期	IB3	有孔割材加工製品	モクレン属	1/6割		(596.0)	53.0	50.0	(1220.0)	建築部材の可能性あり	E	e	9	25	197
5750	ﾆｶﾝﾎﾟｼC15(4)	2001	159	道埋文	IV-094-490	②K25c	4546	撹文	後期	IB3	丸木材加工製品	ニレ属	丸木		762.0	52.0	42.0	840.0		E	e	9	25	188
5751	ﾆｶﾝﾎﾟｼC15(4)	2001	159	道埋文	IV-094-491	②K24bc	5182	撹文	後期	IB3	割材加工製品	クワ属	1/4割		908.0	113.0	55.0	(1450.0)		E	e	9	25	191
5752	ﾆｶﾝﾎﾟｼC15(4)	2001	159	道埋文	IV-094-492	②I25d	6284	撹文	後期	IB3	抉付割材加工製品	ニシキギ	1/4割		(197.0)	24.5	13.5	(36.2)		E	e	9	25	198
5753	ﾆｶﾝﾎﾟｼC15(4)	2001	159	道埋文	IV-094-492	②I25d	6284	撹文	後期	IB3	抉付割材加工製品	ニシキギ	1/4割		(109.0)	25.0	13.5	(19.0)		E	e	9	25	198
5754	ﾆｶﾝﾎﾟｼC15(4)	2001	159	道埋文	IV-095-493	②I22d	7342	撹文	後期	IB3	抉付割材加工製品	モミ属	1/8割		(143.0)	34.5	25.5	(64.8)		E	e	9	25	198
5755	ﾆｶﾝﾎﾟｼC15(4)	2001	159	道埋文	IV-095-494	②N37d	6823	撹文	後期	IB3	抉付割材加工製品	オニグルミ	1/8割		(110.0)	23.0	32.0	(39.4)		E	e	9	25	198
5756	ﾆｶﾝﾎﾟｼC15(4)	2001	159	道埋文	IV-095-495	②K25d	3875	撹文	後期	IB3	抉付割材加工製品	モミ属	1/4割		167.0	24.0	23.0	59.7		E	e	9	25	198
5757	ﾆｶﾝﾎﾟｼC15(4)	2001	159	道埋文	IV-095-496	②I23a	5021	撹文	後期	IB3	抉溝付割材加工製品	モミ属	1/8割		(176.0)	41.0	(26.0)	(95.7)		E	e	9	25	198
5758	ﾆｶﾝﾎﾟｼC15(4)	2001	159	道埋文	IV-095-497	②L25a	2502	撹文	後期	IB3	半割材加工製品	ヤナギ属	半割		(256.5)	61.0	25.0	(207.2)		E	e	9	25	191
5759	ﾆｶﾝﾎﾟｼC15(4)	2001	159	道埋文	IV-095-498	②I24d	5288	撹文	後期	IB3	半割材加工製品	ヤナギ属	半割		84.5	30.0	12.0	(15.6)		E	e	9	25	191
5760	ﾆｶﾝﾎﾟｼC15(4)	2001	159	道埋文	IV-095-499	②I22d	8116	撹文	後期	IB3	半割材加工製品	ヤナギ属	半割		(106.0)	30.0	9.0	(14.6)		E	e	9	25	191
5761	ﾆｶﾝﾎﾟｼC15(4)	2001	159	道埋文	IV-095-500	②K27d	3269	撹文	後期	IB3	半割材加工製品	カエデ属	半割		(319.5)	28.0	13.0	(59.5)		E	e	9	25	191
5762	ﾆｶﾝﾎﾟｼC15(4)	2001	159	道埋文	IV-095-501	②K28b	975	撹文	後期	IB3	半割材加工製品	クワ属	半割		355.0	23.0	11.0	52.8		E	e	9	25	191
5763	ﾆｶﾝﾎﾟｼC15(4)	2001	159	道埋文	IV-096-502	②k24c	5809	撹文	後期	IB3	割材加工製品	コナラ属	1/8割	○	394.0	49.0	37.0	320.0	IB3上層	E	e	9	25	191
5764	ﾆｶﾝﾎﾟｼC15(4)	2001	159	道埋文	IV-096-503	②H25a	4586	撹文	後期	IB3	割材加工製品	トネリコ属	1/4割		(471.5)	44.0	42.0	(348.8)		E	e	9	25	191
5765	ﾆｶﾝﾎﾟｼC15(4)	2001	159	道埋文	IV-096-504	②H24b・I24a	5662	撹文	後期	IB3	割材加工製品	トネリコ属	1/6割	○	(298.0)	42.0	23.0	(145.8)		E	e	9	25	191
5766	ﾆｶﾝﾎﾟｼC15(4)	2001	159	道埋文	IV-096-505	②I23d	4398	撹文	後期	IB3	割材加工製品	モクレン属	半割		(89.0)	33.0	16.0	(22.0)		E	e	9	25	191
5767	ﾆｶﾝﾎﾟｼC15(4)	2001	159	道埋文	IV-096-506	②I22d	7658	撹文	後期	IB3	割材加工製品	ハンノキ属	1/6割		(178.0)	23.0	15.5	(25.6)		E	e	9	25	191
5768	ﾆｶﾝﾎﾟｼC15(4)	2001	159	道埋文	IV-096-507	②K26b	3202	撹文	後期	IB3	割材加工製品	モクレン属	1/4割		206.5	35.0	23.0	108.2		E	e	9	25	191
5769	ﾆｶﾝﾎﾟｼC15(4)	2001	159	道埋文	IV-097-508	②I23a	5354	撹文	後期	IB3	割材加工製品	ハリギリ	1/8割		(445.5)	58.0	18.0	(260.0)		E	e	9	25	191
5770	ﾆｶﾝﾎﾟｼC15(4)	2001	159	道埋文	IV-097-509	②L28ad	361	撹文	後期	IB3	割材加工製品	モクレン属	1/8割		503.0	49.0	12.0	162.8		E	e	9	25	191
5771	ﾆｶﾝﾎﾟｼC15(4)	2001	159	道埋文	IV-097-510	②K28b	977	撹文	後期	IB3	割材加工製品	トネリコ属	1/4割		513.0	40.0	31.0	(303.8)		E	e	9	25	191
5772	ﾆｶﾝﾎﾟｼC15(4)	2001	159	道埋文	IV-097-511	②L30d	586	撹文	後期	IB3	割材加工製品	トネリコ属	1/6割	○	(520.0)	37.0	24.0	(201.5)		E	e	9	25	191
5773	ﾆｶﾝﾎﾟｼC15(4)	2001	159	道埋文	IV-097-512	②H25c・I25d	6762	撹文	後期	IB3	割材加工製品	ハンノキ属	1/4割		(190.0)	40.0	26.0	(134.1)		E	e	9	25	191
5774	ﾆｶﾝﾎﾟｼC15(4)	2001	159	道埋文	IV-097-513	②I24da	4796	撹文	後期	IB3	割材加工製品	イヌエンジュ	1/4割		94.0	17.0	7.5	(7.8)		E	e	9	25	191
5775	ﾆｶﾝﾎﾟｼC15(4)	2001	159	道埋文	IV-097-514	②L20d	8603	撹文	後期	IB3	割材加工製品	ニレ属	1/8割		(91.0)	19.0	14.0	(15.8)		E	e	9	25	191
5776	ﾆｶﾝﾎﾟｼC15(4)	2001	159	道埋文	IV-097-515	②L19d	9474	撹文	後期	IB3	割材加工製品	ニレ属	1/4割		449.0	31.0	20.0	(157.3)		E	e	9	25	191
5777	ﾆｶﾝﾎﾟｼC15(4)	2001	159	道埋文	IV-098-516-01	②L25b	2504	撹文	後期	IB3	割材加工製品	ハリギリ	1/4割		(125.0)	14.0	8.0	乾重量(4.4)	1・4・5・6・8・9は処理後重量	E	e	9	25	191
5778	ﾆｶﾝﾎﾟｼC15(4)	2001	159	道埋文	IV-098-516-02	②L25b	2506	撹文	後期	IB3	割材加工製品	ハリギリ	1/4割		(158.0)	20.0	18.5	(33.0)	同一破片で2は処理前、5は処理後実測	E	e	9	25	191
5779	ﾆｶﾝﾎﾟｼC15(4)	2001	159	道埋文	IV-098-516-03	②L25b	2505	撹文	後期	IB3	割材加工製品	ハリギリ	1/4割		(198.0)	27.0	18.0	(59.3)	同一破片で3は処理前、4は処理後実測	E	e	9	25	191
5780	ﾆｶﾝﾎﾟｼC15(4)	2001	159	道埋文	IV-098-516-04	②L25b	2505	撹文	後期	IB3	割材加工製品	ハリギリ	1/4割		(191.0)	26.0	17.0	乾重量(25.4)	同一破片で3は処理前、4は処理後実測	E	e	9	25	191
5781	ﾆｶﾝﾎﾟｼC15(4)	2001	159	道埋文	IV-098-516-05	②L25b	2506	撹文	後期	IB3	割材加工製品	ハリギリ	1/4割		(156.0)	19.0	16.0	乾重量(14.6)	同一破片で2は処理前、5は処理後実測	E	e	9	25	191
5782	ﾆｶﾝﾎﾟｼC15(4)	2001	159	道埋文	IV-098-516-06	②L25b	2509	撹文	後期	IB3	割材加工製品	ハリギリ	1/4割		(128.0)	19.0	11.0	乾重量(10.2)	集中　同一製品の部品　接合有り	E	e	9	25	191
5783	ﾆｶﾝﾎﾟｼC15(4)	2001	159	道埋文	IV-098-516-07	②L25b	2507	撹文	後期	IB3	割材加工製品	ハリギリ	1/4割		(90.0)	14.0	7.0	6.6		E	e	9	25	191
5784	ﾆｶﾝﾎﾟｼC15(4)	2001	159	道埋文	IV-098-516-08	②L25b	2514	撹文	後期	IB3	割材加工製品	ハリギリ	1/4割		(106.0)	16.0	9.0	乾重量(3.3)		E	e	9	25	191
5785	ﾆｶﾝﾎﾟｼC15(4)	2001	159	道埋文	IV-098-516-09	②L25b	2513	撹文	後期	IB3	割材加工製品	ハリギリ	1/4割		(89.0)	16.0	11.0	乾重量(4.7)	同一破片で10は処理前、9は処理後実測	E	e	9	25	191
5786	ﾆｶﾝﾎﾟｼC15(4)	2001	159	道埋文	IV-098-516-10	②L25b	2513	撹文	後期	IB3	割材加工製品	ハリギリ	1/4割		(90.0)	17.0	10.0	(10.8)	同一破片で10は処理前、9は処理後実測	E	e	9	25	191
5787	ﾆｶﾝﾎﾟｼC15(4)	2001	159	道埋文	IV-098-517	②L20a	8596	撹文	後期	IB3	割材加工製品(細角材)	イチイ	半割	○	(176.5)	12.0	12.0	19.4		E	e	9	25	189
5788	ﾆｶﾝﾎﾟｼC15(4)	2001	159	道埋文	IV-098-518	②L20d	8605	撹文	後期	IB3	割材加工製品(細角材)	ハリギリ	半割		(122.0)	22.0	18.0	(33.2)		E	e	9	25	189
5789	ﾆｶﾝﾎﾟｼC15(4)	2001	159	道埋文	IV-098-519	②L20ad	8597	撹文	後期	IB3	割材加工製品(細角材)	ハリギリ	半割		124.0	22.0	18.0	37.6		E	e	9	25	189
5790	ﾆｶﾝﾎﾟｼC15(4)	2001	159	道埋文	IV-098-520	②K28b	983	撹文	後期	IB3	割材加工製品(細角材)	アスナロ	1/8割		204.0	15.0	14.0	15.0		E	e	9	25	189
5791	ﾆｶﾝﾎﾟｼC15(4)	2001	159	道埋文	IV-098-521	②L29a	749	撹文	後期	IB3	割材加工製品(細角材)	アスナロ	1/8割		160.0	13.5	13.5	25.0		E	e	9	25	189
5792	ﾆｶﾝﾎﾟｼC15(4)	2001	159	道埋文	IV-099-522	④T16d	760	撹文	後期	IB3	偏割材加工製品	トネリコ属	偏割		(279.5)	67.0	23.0	(228.4)	抉り付き？	E	e	9	25	191
5793	ﾆｶﾝﾎﾟｼC15(4)	2001	159	道埋文	IV-099-523	②O17d	9099	撹文	後期	IB3	偏割材加工製品	クワ属	偏割		185.0	56.0	18.0	96.2		E	e	9	25	191
5794	ﾆｶﾝﾎﾟｼC15(4)	2001	159	道埋文	IV-099-524	②L39cd	2181	撹文	後期	IB3	偏割材加工製品	ハンノキ属	偏割		61.0	18.0	9.0	4.0		E	e	9	25	191
5795	ﾆｶﾝﾎﾟｼC15(4)	2001	159	道埋文	IV-099-525	②I22d	9032	撹文	後期	IB3	偏割材加工製品	トネリコ属	偏割		143.0	35.0	14.0	33.0		E	e	9	25	191
5796	ﾆｶﾝﾎﾟｼC15(4)	2001	159	道埋文	IV-099-526	②N17d	8493	撹文	後期	IB3	偏割材加工製品	トネリコ属	偏割		(366.0)	86.5	50.0	(925.0)		E	e	9	25	191
5797	ﾆｶﾝﾎﾟｼC15(4)	2001	159	道埋文	IV-099-527	②K25d	5834	撹文	後期	IB3	固定補助具(有孔細板加工製品)	サクラ属	追柾		(103.0)	27.0	11.0	(17.6)	留め具？　IB3上層	E	e	9	25	197
5798	ﾆｶﾝﾎﾟｼC15(4)	2001	159	道埋文	IV-099-528	②L30a	605	撹文	後期	IB3	細板材加工製品	キハダ属	柾目		310.0	32.0	10.0	(45.4)		E	e	9	25	190
5799	ﾆｶﾝﾎﾟｼC15(4)	2001	159	道埋文	IV-100-529	②M40c	2258	撹文	後期	IB3	細板材加工製品	トウヒ属	板目		(801.0)	32.0	7.0	乾重量(36.3)		E	e	9	25	190
5800	ﾆｶﾝﾎﾟｼC15(4)	2001	159	道埋文	IV-100-530	②L28d	359・360・948・	撹文	後期	IB3	細板材加工製品	モミ属	柾目		(77.0)	35.5	7.5	(118.4)	接合同一個体	E	e	9	25	190
5801	ﾆｶﾝﾎﾟｼC15(4)	2001	159	道埋文	IV-100-530	②L28d	940	撹文	後期	IB3	細板材加工製品	モミ属	柾目			29.0	3.0		小片あり	E	e	9	25	190
5802	ﾆｶﾝﾎﾟｼC15(4)	2001	159	道埋文	IV-100-531	②I24d	4366	撹文	後期	IB3	溝付両先樋(溝付板材加工製品)	ハリギリ	柾目		89.0	42.0	20.0	(37.2)		E	e	9	25	190
5803	ﾆｶﾝﾎﾟｼC15(4)	2001	159	道埋文	IV-100-532	②K25d	4597	撹文	後期	IB3	抉付板材加工製品	モミ属	柾目		277.0	29.0	18.0	(43.2)		E	e	9	25	198
5804	ﾆｶﾝﾎﾟｼC15(4)	2001	159	道埋文	IV-100-533	②K27a	2895	撹文	後期	IB3	抉付板材加工製品	モミ属	追柾		(144.0)	28.0	8.5	(22.6)		E	e	9	25	198

第６表　北海道内出土木製品属性一覧表（抜粋）

No.	遺跡名	報告年	報告書番号	調査機関	挿図番号	調査区 遺構	遺物番号	時代1	時代2	対応層位	報告書種類名	樹種	木取り	焼痕	長(mm)	幅(mm)	厚(mm)	重量(g)	備考	分類1	分類2	分類3	分類4	分類5
5805	ﾆｶﾝﾎﾟﾝC15(4)	2001	159	道埋文	Ⅳ-100-534	②I23d	4394	擦文	後期	IB3	抉付板材加工製品	モミ属	柾目		234.0	38.0	13.0	74.8		E	e	9	25	198
5806	ﾆｶﾝﾎﾟﾝC15(4)	2001	159	道埋文	Ⅳ-100-535	②J22c	7854	擦文	後期	IB3	抉付板材加工製品	ハンノキ	追柾		155.0	41.0	10.0	(23.1)		E	e	9	25	198
5807	ﾆｶﾝﾎﾟﾝC15(4)	2001	159	道埋文	Ⅳ-100-536	②I22d	7659	擦文	後期	IB3	抉付板材加工製品	モミ属	柾目		120.0	22.5	16.0	23.7		E	e	9	25	198
5808	ﾆｶﾝﾎﾟﾝC15(4)	2001	159	道埋文	Ⅳ-101-537	②I22b	7354	擦文	後期	IB3	抉付板材加工製品	モミ属	板目		(104.0)	53.0	9.0	(21.7)	刻線入り	E	e	9	25	198
5809	ﾆｶﾝﾎﾟﾝC15(4)	2001	159	道埋文	Ⅳ-101-538	②I25d	3025	擦文	後期	IB3	卵形板材加工製品	ヤナギ属	板目		109.5	79.5	29.0	(145.6)	錘・浮子？　浅い抉り付き	B	b1	4	14	143
5810	ﾆｶﾝﾎﾟﾝC15(4)	2001	159	道埋文	Ⅳ-101-539	②H26b	6242	擦文	後期	IB3	卵形板材加工製品	ヤナギ属	板目		85.0	64.5	25.0	96.5	錘・浮子？　浅い抉り付き	B	b1	4	14	143
5811	ﾆｶﾝﾎﾟﾝC15(4)	2001	159	道埋文	Ⅳ-101-540	②L20a	8541	擦文	後期	IB3	板材加工製品	ハリギリ	追柾		50.5	73.5	24.0	(58.8)		E	e	9	25	190
5812	ﾆｶﾝﾎﾟﾝC15(4)	2001	159	道埋文	Ⅳ-101-541	②I23a	4349	擦文	後期	IB3	板材加工製品	アスナロ	柾目		105.0	46.0	31.5	(106.9)		E	e	9	25	190
5813	ﾆｶﾝﾎﾟﾝC15(4)	2001	159	道埋文	Ⅳ-101-542	②25d	6250	擦文	後期	IB3	板材加工製品	ハリギリ	板目		37.0	85.0	19.0	45.9	浮子？	E	e	9	25	190
5814	ﾆｶﾝﾎﾟﾝC15(4)	2001	159	道埋文	Ⅳ-101-543	②I26b	2771	擦文	後期	IB3	板材加工製品	モミ属	板目		134.0	88.0	28.0	156.4		E	e	9	25	190
5815	ﾆｶﾝﾎﾟﾝC15(4)	2001	159	道埋文	Ⅳ-101-544	②K27c	2983	擦文	後期	IB3	板材加工製品	ハンノキ	追柾		369.0	83.0	33.0	(266.1)	横槌？	E	e	9	25	190
5816	ﾆｶﾝﾎﾟﾝC15(4)	2001	159	道埋文	Ⅳ-102-545	②L30d	593	擦文	後期	IB3	板材加工製品	トネリコ属	板目		(307.0)	70.0	26.0	(270.4)		E	e	9	25	190
5817	ﾆｶﾝﾎﾟﾝC15(4)	2001	159	道埋文	Ⅳ-102-546	②M33d	2200	擦文	後期	IB3	板材加工製品	ハリギリ	柾目		231.0	44.0	13.0	(68.4)		E	e	9	25	190
5818	ﾆｶﾝﾎﾟﾝC15(4)	2001	159	道埋文	Ⅳ-102-547	②P17a	8959	擦文	後期	IB3	板材加工製品	モミ属	柾目		(333.0)	46.0	14.0	(117.0)	刀形？	E	e	9	25	190
5819	ﾆｶﾝﾎﾟﾝC15(4)	2001	159	道埋文	Ⅳ-102-548	②L22a	7179	擦文	後期	IB3	板材加工製品	ハリギリ	柾目		70.0	17.0	12.0	7.6		E	e	9	25	190
5820	ﾆｶﾝﾎﾟﾝC15(4)	2001	159	道埋文	Ⅳ-102-549	②N37b	6504	擦文	後期	IB3	板材加工製品	ハリギリ	柾目		75.5	16.5	8.5	7.4		E	e	9	25	190
5821	ﾆｶﾝﾎﾟﾝC15(4)	2001	159	道埋文	Ⅳ-102-550	②K27c	2925	擦文	後期	IB3	板材加工製品	モクレン属	柾目		(437.0)	58.0	10.0	(114.2)	櫂水掻部？	E	e	9	25	190
5822	ﾆｶﾝﾎﾟﾝC15(4)	2001	159	道埋文	Ⅳ-103-551	②K20c	9408	擦文	後期	IB3	板材加工製品	ハリギリ	柾目		(380.0)	(118.0)	15.0	(240.6)		E	e	9	25	190
5823	ﾆｶﾝﾎﾟﾝC15(4)	2001	159	道埋文	Ⅳ-103-552	②J25c	4925	擦文	後期	IB3	板材加工製品	モクレン属	柾目		(240.0)	(118.0)	12.5	(241.6)		E	e	9	25	190
5824	ﾆｶﾝﾎﾟﾝC15(4)	2001	159	道埋文	Ⅳ-104-553	②I25da	2810	擦文	後期	IB3	板材加工製品	ヤナギ属	板目		(455.0)	68.0	17.0	(260.0)		E	e	9	25	190
5825	ﾆｶﾝﾎﾟﾝC15(4)	2001	159	道埋文	Ⅳ-104-554	②I23d	5346	擦文	後期	IB3	板材加工製品	シナノキ属	板目		325.0	51.0	14.0	乾重量(512)		E	e	9	25	190
5826	ﾆｶﾝﾎﾟﾝC15(4)	2001	159	道埋文	Ⅳ-104-555	②I23d	4700	擦文	後期	IB3	板材加工製品	ヤナギ属	板目		(158.0)	53.0	8.0	(40.2)		E	e	9	25	190
5827	ﾆｶﾝﾎﾟﾝC15(4)	2001	159	道埋文	Ⅳ-104-556	②H26b・I26a	6797	擦文	後期	IB3	板材加工製品	ハコヤナギ属	板目		(258.0)	65.0	12.0	乾重量(57.1)		E	e	9	25	190
5828	ﾆｶﾝﾎﾟﾝC15(4)	2001	159	道埋文	Ⅳ-105-557	②K21bc	8686	擦文	後期	IB3	板材加工製品	ハンノキ属	柾目		289.0	86.5	19.0	(299.7)		E	e	9	25	190
5829	ﾆｶﾝﾎﾟﾝC15(4)	2001	159	道埋文	Ⅳ-105-558	②I26a	6255	擦文	後期	IB3	板材加工製品	ハコヤナギ属	板目		219.0	(73.0)	22.5	(150.0)		E	e	9	25	190
5830	ﾆｶﾝﾎﾟﾝC15(4)	2001	159	道埋文	Ⅳ-105-559	②K24c・L24d	5812	擦文	後期	IB3	板材加工製品	シナノキ属	板目		(105.0)	84.0	15.0	乾重量(40.8)	IB3上層	E	e	9	25	190
5831	ﾆｶﾝﾎﾟﾝC15(4)	2001	159	道埋文	Ⅳ-105-560	②L20a	8554	擦文	後期	IB3	板材加工製品	スギ	板目		425.0	35.5	6.0	(47.9)	箱材再利用	E	e	9	25	190
5832	ﾆｶﾝﾎﾟﾝC15(4)	2001	159	道埋文	Ⅳ-105-561	②N40ab	6563	擦文	後期	IB3	板材加工製品	ハリギリ	柾目		572.0	60.0	18.0	乾重量(71.3)		E	e	9	25	190
5833	ﾆｶﾝﾎﾟﾝC15(4)	2001	159	道埋文	Ⅳ-106-562-1	②H24c	5646	擦文	後期	IB3	有孔板材加工製品(舷側板再加工品)	シナノキ属	板目		(532.0)	(96.0)	8.0	(191.3)		B	b2	6	21	161
5834	ﾆｶﾝﾎﾟﾝC15(4)	2001	159	道埋文	Ⅳ-106-562-2	②H24c	5646	擦文	後期	IB3	大型筵？	シナノキ属	板目		(252.0)	(89.0)	9.0	(98.9)	大型筵？	A	a	2	7	46
5835	ﾆｶﾝﾎﾟﾝC15(4)	2001	159	道埋文	Ⅳ-106-563	②I24dab	4143	擦文	後期	IB3	有孔板材加工製品(舷側板再加工品)	ヤナギ属	追柾		(165.0)	92.0	11.0	(78.0)		B	b2	6	21	161
5836	ﾆｶﾝﾎﾟﾝC15(4)	2001	159	道埋文	Ⅳ-106-564	②L25bc	2597	擦文	後期	IB3	有孔板材加工製品(舷側板再加工品)	ハリギリ	柾目		(163.0)	33.0	15.0	(47.5)		B	b2	6	21	161
5837	ﾆｶﾝﾎﾟﾝC15(4)	2001	159	道埋文	Ⅳ-106-565	②I23a	5046	擦文	後期	IB3	有孔板材加工製品(舷側板再加工品)	ハリギリ	板目		(157.0)	57.0	12.0	(57.9)		B	b2	6	21	161
5838	ﾆｶﾝﾎﾟﾝC15(4)	2001	159	道埋文	Ⅳ-107-566	②I25c	2770	擦文	後期	IB3	有孔板材加工製品(舷側板再加工品)	ハリギリ	柾目		(195.5)	80.0	12.0	(132.8)		B	b2	6	21	161
5839	ﾆｶﾝﾎﾟﾝC15(4)	2001	159	道埋文	Ⅳ-107-567	②J22c	7296	擦文	後期	IB3	板材加工製品	アスナロ	柾目		232.5	32.0	9.0	(48.2)	箱材再利用	E	e	9	25	190
5840	ﾆｶﾝﾎﾟﾝC15(4)	2001	159	道埋文	Ⅳ-107-568	②J26a	6409	擦文	後期	IB3	板材加工製品	ハコヤナギ属	板目		(173.0)	(146.0)	15.0	(177.8)		E	e	9	25	190
5841	ﾆｶﾝﾎﾟﾝC15(4)	2001	159	道埋文	Ⅳ-107-569	②K30c	600	擦文	後期	IB3	板材加工製品	キハダ属	柾目		(119.0)	22.0	7.5	(16.8)		E	e	9	25	190
5842	ﾆｶﾝﾎﾟﾝC15(4)	2001	159	道埋文	Ⅳ-107-570	②L30a	9888	擦文	後期	IB3	板材加工製品	ハリギリ	板目		80.0	38.5	10.0	(21.0)		E	e	9	25	190
5843	ﾆｶﾝﾎﾟﾝC15(4)	2001	159	道埋文	Ⅳ-107-571	②N37b	6502	擦文	後期	IB3	板材加工製品(桶底板再加工品)	ハリギリ	板目		(115.0)	(37.5)	11.5	(32.9)		E	e	9	25	190
5844	ﾆｶﾝﾎﾟﾝC15(4)	2001	159	道埋文	Ⅳ-107-572-1	②K25dab	4582	擦文	後期	IB3	柾目板加工製品	モミ属	柾目		(103.5)	33.0	4.5	(8.4)		E	e	9	25	190
5845	ﾆｶﾝﾎﾟﾝC15(4)	2001	159	道埋文	Ⅳ-107-572-2	②K25dab	4582	擦文	後期	IB3	柾目板加工製品	モミ属	柾目		(117.5)	24.5	5.0	(11.6)		E	e	9	25	190
5846	ﾆｶﾝﾎﾟﾝC15(4)	2001	159	道埋文	Ⅳ-107-573	②K26a	2627	擦文	後期	IB3	柾目板加工製品	モミ属	柾目		(149.0)	19.0	5.5	(7.6)		E	e	9	25	190
5847	ﾆｶﾝﾎﾟﾝC15(4)	2001	159	道埋文	Ⅳ-108-574	②H23b・I23a	4421	擦文	後期	IB3	柾目板	アスナロ	柾目		416.0	48.0	7.0	(78.9)		E	e	9	25	190
5848	ﾆｶﾝﾎﾟﾝC15(4)	2001	159	道埋文	Ⅳ-108-575	②I23ad	4347	擦文	後期	IB3	柾目板	アスナロ	柾目		(466.0)	43.0	5.0	(75.1)		E	e	9	25	190
5849	ﾆｶﾝﾎﾟﾝC15(4)	2001	159	道埋文	Ⅳ-108-576	②K22d	9821	擦文	後期	IB3	柾目板	アスナロ	柾目		(450.0)	20.0	4.0	(22.1)		E	e	9	25	190
5850	ﾆｶﾝﾎﾟﾝC15(4)	2001	159	道埋文	Ⅳ-108-577	②M34a	1979	擦文	後期	IB3	柾目板	アスナロ	柾目		(278.0)	9.0	3.5	(4.6)		E	e	9	25	190
5851	ﾆｶﾝﾎﾟﾝC15(4)	2001	159	道埋文	Ⅳ-108-578	②J22c・K22d	9725	擦文	後期	IB3	柾目板	アスナロ	柾目		(902.0)	(46.0)	6.0	(119.6)		E	e	9	25	190
5852	ﾆｶﾝﾎﾟﾝC15(4)	2001	159	道埋文	Ⅳ-109-579	②K21b	8710	擦文	後期	IB3	柾目板	アスナロ	柾目		(178.0)	62.0	8.0	(59.7)		E	e	9	25	190
5853	ﾆｶﾝﾎﾟﾝC15(4)	2001	159	道埋文	Ⅳ-109-580	②L23c	5125	擦文	後期	IB3	柾目板	アスナロ	柾目		(243.5)	53.0	3.0	(18.6)		E	e	9	25	190
5854	ﾆｶﾝﾎﾟﾝC15(4)	2001	159	道埋文	Ⅳ-109-581	②I22b	7329	擦文	後期	IB3	柾目板	アスナロ	柾目		(213.0)	28.0	6.0	(29.7)		E	e	9	25	190
5855	ﾆｶﾝﾎﾟﾝC15(4)	2001	159	道埋文	Ⅳ-109-582	②I22b	7325	擦文	後期	IB3	柾目板	アスナロ	柾目		(230.0)	56.5	3.0	(32.2)		E	e	9	25	190
5856	ﾆｶﾝﾎﾟﾝC15(4)	2001	159	道埋文	Ⅳ-109-583	②I26a	2753	擦文	後期	IB3	柾目板	アスナロ	柾目		(62.0)	38.0	3.0	(5.7)		E	e	9	25	190
5857	ﾆｶﾝﾎﾟﾝC15(4)	2001	159	道埋文	Ⅳ-109-584	②H28b	6300	擦文	後期	IB3	柾目板	スギ	柾目		(260.0)	43.0	4.0	(28.3)		E	e	9	25	190
5858	ﾆｶﾝﾎﾟﾝC15(4)	2001	159	道埋文	Ⅳ-109-585	②K28c	787	擦文	後期	IB3	柾目板	アスナロ	柾目		(165.0)	26.5	2.5	(8.7)		E	e	9	25	190
5859	ﾆｶﾝﾎﾟﾝC15(4)	2001	159	道埋文	Ⅳ-109-586	②I29d	655	擦文	後期	IB3	柾目板	アスナロ	柾目		(115.0)	31.0	2.5	(6.3)		E	e	9	25	190
5860	ﾆｶﾝﾎﾟﾝC15(4)	2001	159	道埋文	Ⅳ-109-587	②S17c	739	擦文	後期	IB3	柾目板	アスナロ	柾目		(54.5)	(22.5)	2.5	(1.6)		E	e	9	25	190
5861	ﾆｶﾝﾎﾟﾝC15(4)	2001	159	道埋文	Ⅳ-110-588	②K21d	9952	擦文	後期	IB3	柾目板	アスナロ	柾目		(296.0)	(20.0)	3.0	(12.4)		E	e	9	25	190
5862	ﾆｶﾝﾎﾟﾝC15(4)	2001	159	道埋文	Ⅳ-110-589	②J21b	9450	擦文	後期	IB3	柾目板	アスナロ	柾目		(151.5)	25.0	5.0	(11.9)		E	e	9	25	190
5863	ﾆｶﾝﾎﾟﾝC15(4)	2001	159	道埋文	Ⅳ-110-590	②I22b	7612	擦文	後期	IB3	柾目板	アスナロ	柾目		(194.5)	39.0	5.5	(33.2)		E	e	9	25	190
5864	ﾆｶﾝﾎﾟﾝC15(4)	2001	159	道埋文	Ⅳ-110-591	②H22c	7680	擦文	後期	IB3	柾目板	スギ	柾目		(130.0)	29.0	5.0	(14.9)		E	e	9	25	190
5865	ﾆｶﾝﾎﾟﾝC15(4)	2001	159	道埋文	Ⅳ-110-592	②K27c・K28b	1083	擦文	後期	IB3	柾目板	アスナロ	柾目		(143.0)	26.0	2.5	(7.1)		E	e	9	25	190
5866	ﾆｶﾝﾎﾟﾝC15(4)	2001	159	道埋文	Ⅳ-110-593	②I22bc	7934	擦文	後期	IB3	柾目板	アスナロ	柾目		(337.0)	22.5	6.0	(21.6)		E	e	9	25	190
5867	ﾆｶﾝﾎﾟﾝC15(4)	2001	159	道埋文	Ⅳ-110-594	②I23b・J23a	7627	擦文	後期	IB3	柾目板	アスナロ	柾目		(295.5)	94.5	9.0	(148.2)		E	e	9	25	190
5868	ﾆｶﾝﾎﾟﾝC15(4)	2001	159	道埋文	Ⅳ-111-595	②L30a	616	擦文	後期	IB3	柾目板	アスナロ	柾目		(221.0)	18.0	3.0	(12.2)		E	e	9	25	190
5869	ﾆｶﾝﾎﾟﾝC15(4)	2001	159	道埋文	Ⅳ-111-596	②L30a	621	擦文	後期	IB3	柾目板	アスナロ	柾目		(218.0)	(16.0)	4.0	(8.0)		E	e	9	25	190
5870	ﾆｶﾝﾎﾟﾝC15(4)	2001	159	道埋文	Ⅳ-111-597	②I29d	654	擦文	後期	IB3	柾目板	アスナロ	柾目		(245.0)	23.5	2.0	(7.6)		E	e	9	25	190
5871	ﾆｶﾝﾎﾟﾝC15(4)	2001	159	道埋文	Ⅳ-111-598	②L30a	623	擦文	後期	IB3	柾目板	アスナロ	柾目		(159.0)	(19.5)	(2.5)	(5.5)		E	e	9	25	190
5872	ﾆｶﾝﾎﾟﾝC15(4)	2001	159	道埋文	Ⅳ-111-599	②K25d	3892	擦文	後期	IB3	柾目板	モミ属	柾目		(95.0)	18.0	7.0	(6.5)	抉り付き	E	e	9	25	190
5873	ﾆｶﾝﾎﾟﾝC15(4)	2001	159	道埋文	Ⅳ-111-600-1	②I22ad	8155	擦文	後期	IB3	有孔板	シナノキ属	追柾		(216.0)	(84.0)	7.0	(58.0)		E	e	9	25	197
5874	ﾆｶﾝﾎﾟﾝC15(4)	2001	159	道埋文	Ⅳ-111-600-2	②I22ad	8155	擦文	後期	IB3	有孔板	シナノキ属	追柾		(179.0)	62.0	6.0	(19.3)		E	e	9	25	197
5875	ﾆｶﾝﾎﾟﾝC15(4)	2001	159	道埋文	Ⅳ-111-601	②I24d	4115	擦文	後期	IB3	有孔板(舷側板？)	ハリギリ	追柾		462.0	165.0	18.0	(810.0)		B	b2	6	21	161
5876	ﾆｶﾝﾎﾟﾝC15(4)	2001	159	道埋文	Ⅳ-111-602	②L25c	2537	擦文	後期	IB3	有孔板(舷側板？)	ハリギリ	追柾		(198.0)	35.0	17.0	(61.7)		B	b2	6	21	161
5877	ﾆｶﾝﾎﾟﾝC15(4)	2001	159	道埋文	Ⅳ-112-603	②K24c	3421	擦文	後期	IB3	有孔板(舷側板？)	モミ属	柾目		291.0	(85.0)	18.0	(140.0)		B	b2	6	21	161
5878	ﾆｶﾝﾎﾟﾝC15(4)	2001	159	道埋文	Ⅳ-112-604	②K28b	985	擦文	後期	IB3	有孔板	ハリギリ	柾目		(146.5)	35.5	10.0	(30.8)		E	e	9	25	197
5879	ﾆｶﾝﾎﾟﾝC15(4)	2001	159	道埋文	Ⅳ-112-605	④T16a	688	擦文	後期	IB3	板	シナノキ属	板目		(248.0)	(102.5)	16.0	(243.1)	613(遺物番号④-687)と同一個体、接合はせず	E	e	9	25	190
5880	ﾆｶﾝﾎﾟﾝC15(4)	2001	159	道埋文	Ⅳ-112-606	②K28c	943	擦文	後期	IB3	板	ハリギリ	板目		165.5	76.0	11.0	73.5		E	e	9	25	190
5881	ﾆｶﾝﾎﾟﾝC15(4)	2001	159	道埋文	Ⅳ-112-607	④T16a	681	擦文	後期	IB3	板	シナノキ属	板目		(159.0)	(76.0)	(14.0)	(82.9)		E	e	9	25	190
5882	ﾆｶﾝﾎﾟﾝC15(4)	2001	159	道埋文	Ⅳ-113-608	②K21c	8682	擦文	後期	IB3	板	ハコヤナギ属	板目		(550.0)	93.0	27.0	乾重量(560)		E	e	9	25	190
5883	ﾆｶﾝﾎﾟﾝC15(4)	2001	159	道埋文	Ⅳ-113-609	②J26a	5881	擦文	後期	IB3	板	ヤナギ属	板目		(980.0)	131.0	27.0	(1860.0)		E	e	9	25	190
5884	ﾆｶﾝﾎﾟﾝC15(4)	2001	159	道埋文	Ⅳ-114-610	②I25ad	3054	擦文	後期	IB3	板	ハコヤナギ属	板目		(322.0)	(106.0)	11.0	(197.0)		E	e	9	25	190
5885	ﾆｶﾝﾎﾟﾝC15(4)	2001	159	道埋文	Ⅳ-114-611	②I22ad	7640	擦文	後期	IB3	板	ヤナギ属	板目		(357.0)	(93.0)	18.0	乾重量(122.4)		E	e	9	25	190
5886	ﾆｶﾝﾎﾟﾝC15(4)	2001	159	道埋文	Ⅳ-115-612	②I25a	3043	擦文	後期	IB3	板	シナノキ属	柾目		(215.0)	151.0	8.0	(105.8)		E	e	9	25	190
5887	ﾆｶﾝﾎﾟﾝC15(4)	2001	159	道埋文	Ⅳ-115-613	④T16a	687	擦文	後期	IB3	板	シナノキ属	板目		(321.5)	(88.0)	19.0	(289.8)	605(遺物番号④-688)と同一個体、接合はせず	E	e	9	25	190
5888	ﾆｶﾝﾎﾟﾝC15(4)	2001	159	道埋文	Ⅳ-115-614	②L34b	1913	擦文	後期	IB3	板(舷側板？)	シナノキ属	板目		(331.0)	(90.0)	20.0	乾重量(166.2)		B	b2	6	21	161
5889	ﾆｶﾝﾎﾟﾝC15(4)	2001	159	道埋文	Ⅳ-116-615	②O19c・P19d	7569	擦文	後期	IB3	柱	トネリコ属	丸木		2546.0	113.0	113.0	17500.0		A	a	3	8	53
5890	ﾆｶﾝﾎﾟﾝC15(4)	2001	159	道埋文	Ⅳ-116-616	②O21abd	7773	擦文	後期	IB3	柱	コナラ属	丸木		(2473.0)	105.0	112.0	(11000.0)		A	a	3	8	53
5891	ﾆｶﾝﾎﾟﾝC15(4)	2001	159	道埋文	Ⅳ-116-617	②O17a	9487	擦文	後期	IB3	柱	トネリコ属	丸木		(2430.0)	78.0	67.0	(5100.0)		A	a	3	8	53
5892	ﾆｶﾝﾎﾟﾝC15(4)	2001	159	道埋文	Ⅳ-117-618	②F34acd	1311	擦文	後期	IB3	柱	トネリコ属	丸木		(4210.0)	182.0	175.0	(44000.0)	一部を実測	A	a	3	8	53
5893	ﾆｶﾝﾎﾟﾝC15(4)	2001	159	道埋文	Ⅳ-117-619	②H26b	6294	擦文	後期	IB3	柱切断品	ヤナギ属	丸木		1095.0	55.0	55.0	2060.0		A	a	3	8	53
5894	ﾆｶﾝﾎﾟﾝC15(4)	2001	159	道埋文	Ⅳ-117-620	②O16d・O17a	9488	擦文	後期	IB3	柱	トネリコ属	丸木		(1945.0)	100.0	64.0	(4700.0)		A	a	3	8	53
5895	ﾆｶﾝﾎﾟﾝC15(4)	2001	159	道埋文	Ⅳ-117-621	②N17abd	8501	擦文	後期	IB3	柱	コナラ属	丸木		(1594.0)	67.0	73.0	(2880.0)		A	a	3	8	53
5896	ﾆｶﾝﾎﾟﾝC15(4)	2001	159	道埋文	Ⅳ-118-622	②M34abd	2000	擦文	後期	IB3	柱	ハシドイ属	股木(丸木)		2171.0		53.0	乾重量3200	股木杭か	A	a	3	8	53
5897	ﾆｶﾝﾎﾟﾝC15(4)	2001	159	道埋文	Ⅳ-118-623	②K28bc・L28a	313	擦文	後期	IB3	柱	トネリコ属	股木(丸木)		1759.0		76.0	3000.0		A	a	3	8	53

第６表　北海道内出土木製品属性一覧表（抜粋）

No.	遺跡名	報告年	報告書番号	調査機関	挿図番号	調査区遺構	遺物番号	時代1	時代2	対応層位	報告書種類名	樹種	木取り	焼痕	長(mm)	幅(mm)	厚(mm)	重量(g)	備考	分類1	分類2	分類3	分類4	分類5
5898	ﾕｶﾝﾎﾟｼC15(4)	2001	159	道埋文	Ⅳ-118-624	②I23ad	4708	擦文	後期	IB3	柱	トネリコ属	股木(丸木)		1773.0		57.0	3500.0		A	a	3	8	53
5899	ﾕｶﾝﾎﾟｼC15(4)	2001	159	道埋文	Ⅳ-118-625	②I25a	4782	擦文	後期	IB3	柱切断品	コナラ属	丸木		604.0	97.0	90.0	2600.0		A	a	3	8	53
5900	ﾕｶﾝﾎﾟｼC15(4)	2001	159	道埋文	Ⅳ-118-626	②O21abd	7753	擦文	後期	IB3	柱	コナラ属	丸木		(1289.0)	99.0	60.0	(2840.0)		A	a	3	8	53
5901	ﾕｶﾝﾎﾟｼC15(4)	2001	159	道埋文	Ⅳ-119-627	②J22b・K21d・K22a	9702	擦文	後期	IB3	柱	ハシドイ属	丸木		(1830.0)	92.0	90.0	(6840.0)		A	a	3	8	53
5902	ﾕｶﾝﾎﾟｼC15(4)	2001	159	道埋文	Ⅳ-119-628	④T16d	732	擦文	後期	IB3	柱	ハンノキ属	丸木		648.0	87.0	78.0	2540.0		A	a	3	8	53
5903	ﾕｶﾝﾎﾟｼC15(4)	2001	159	道埋文	Ⅳ-119-629	②H24b・I24a	5661	擦文	後期	IB3	柱	コナラ属	丸木	○	(1098.0)	70.0	75.0	(2500.0)	股木杭か	A	a	3	8	53
5904	ﾕｶﾝﾎﾟｼC15(4)	2001	159	道埋文	Ⅳ-119-630	②L28d・L29a	758	擦文	後期	IB3	柱	トネリコ属	丸木		(793.0)	70.0	94.0	(2480.0)		A	a	3	8	53
5905	ﾕｶﾝﾎﾟｼC15(4)	2001	159	道埋文	Ⅳ-119-631	②H26bc	6746	擦文	後期	IB3	柱	コナラ属	丸木	○	(926.0)	84.0	82.0	(2640.0)		A	a	3	8	53
5906	ﾕｶﾝﾎﾟｼC15(4)	2001	159	道埋文	Ⅳ-120-632	②M36c	2112	擦文	後期	IB3	柱	トネリコ属	丸木		(1551.0)	55.0	63.0	(2500.0)		A	a	3	8	53
5907	ﾕｶﾝﾎﾟｼC15(4)	2001	159	道埋文	Ⅳ-120-633	②N26a	3173	擦文	後期	IB3	柱	ニレ属	丸木	○	1453.0	100.0	76.0	乾重量3600		A	a	3	8	53
5908	ﾕｶﾝﾎﾟｼC15(4)	2001	159	道埋文	Ⅳ-120-634	②H23c・H24b	4676	擦文	後期	IB3	柱切断品	コナラ属	丸木		997.0	103.0	102.0	(5300.0)		A	a	3	8	53
5909	ﾕｶﾝﾎﾟｼC15(4)	2001	159	道埋文	Ⅳ-120-635	②K28c	277	擦文	後期	IB3	柱	トネリコ属	丸木		(465.0)	51.0	45.0	580.0		A	a	3	8	53
5910	ﾕｶﾝﾎﾟｼC15(4)	2001	159	道埋文	Ⅳ-120-636	②I29c	1093	擦文	後期	IB3	柱	ハンノキ属	丸木		(196.0)	71.0	(55.0)	(355.5)		A	a	3	8	53
5911	ﾕｶﾝﾎﾟｼC15(4)	2001	159	道埋文	Ⅳ-120-637	②O39a	6870	擦文	後期	IB3	柱	トネリコ属	丸木		(277.0)	85.0	72.0	(77.0)		A	a	3	8	53
5912	ﾕｶﾝﾎﾟｼC15(4)	2001	159	道埋文	Ⅳ-120-638	②N23c・O23d	6491	擦文	後期	IB3	柱	ハンノキ属	丸木		(462.0)	132.0	122.0	(3140.0)		A	a	3	8	53
5913	ﾕｶﾝﾎﾟｼC15(4)	2001	159	道埋文	Ⅳ-120-639	②I22d・I23a	5044	擦文	後期	IB3	柱切断品	オニグルミ	丸木		499.5	103.0	89.0	2040.0		A	a	3	8	53
5914	ﾕｶﾝﾎﾟｼC15(4)	2001	159	道埋文	Ⅳ-121-640	②N22acd	7515	擦文	後期	IB3	柱	ハンノキ属	丸木		3060.0	92.0	68.0	9000.0		A	a	3	8	53
5915	ﾕｶﾝﾎﾟｼC15(4)	2001	159	道埋文	Ⅳ-121-641	②M23ad	5142	擦文	後期	IB3	建材	モミ属	丸木		(2876.0)	45.0	43.0	(3540.0)	垂木	A	a	3	8	52
5916	ﾕｶﾝﾎﾟｼC15(4)	2001	159	道埋文	Ⅳ-121-642	②I24ad・I25a	4768	擦文	後期	IB3	建材	ハンノキ属	丸木		(2808.0)	75.0	82.0	(7260.0)	垂木or桁	A	a	3	8	52
5917	ﾕｶﾝﾎﾟｼC15(4)	2001	159	道埋文	Ⅳ-121-643	②O19c・P19d・P20a	7573	擦文	後期	IB3	建材	トネリコ属	丸木		(4197.0)	115.0	100.0	26000.0	桁	A	a	3	8	52
5918	ﾕｶﾝﾎﾟｼC15(4)	2001	159	道埋文	Ⅳ-121-644	②M40b・N40a	2283	擦文	後期	IB3	建材	トネリコ属	丸木		(3009.0)	128.0	124.0	28500.0	桁か	A	a	3	8	52
5919	ﾕｶﾝﾎﾟｼC15(4)	2001	159	道埋文	Ⅳ-122-645	②H24b・I24a・I23cd・I24a	4329	擦文	後期	IB3	建材	トネリコ属	丸木		(4829.0)	64.0	54.0	(8500.0)	垂木	A	a	3	8	52
5920	ﾕｶﾝﾎﾟｼC15(4)	2001	159	道埋文	Ⅳ-122-646	②H24b・I24a・I23cd・I24a	4328	擦文	後期	IB3	建材	トネリコ属	丸木		4481.0	66.0	52.0	7360.0	垂木	A	a	3	8	52
5921	ﾕｶﾝﾎﾟｼC15(4)	2001	159	道埋文	Ⅳ-122-647	②I22c・J22d	7338	擦文	後期	IB3	建材	モミ属	丸木		(2768.0)	45.0	40.0	(2080.0)	垂木	A	a	3	8	52
5922	ﾕｶﾝﾎﾟｼC15(4)	2001	159	道埋文	Ⅳ-122-648	②O17abcd	9491	擦文	後期	IB3	建材	コナラ属	丸木		2873.0	62.0	50.0	4540.0	垂木	A	a	3	8	52
5923	ﾕｶﾝﾎﾟｼC15(4)	2001	159	道埋文	Ⅳ-122-649	②I22d・I23a	5419	擦文	後期	IB3	建材	コナラ属	丸木		(2345.0)	53.0	53.0	(3620.0)	垂木	A	a	3	8	52
5924	ﾕｶﾝﾎﾟｼC15(4)	2001	159	道埋文	Ⅳ-122-650	②L30d・L31a	567	擦文	後期	IB3	建材	コナラ属	丸木		(2554.0)	74.0	77.0	(6000.0)	桁	A	a	3	8	52
5925	ﾕｶﾝﾎﾟｼC15(4)	2001	159	道埋文	Ⅳ-122-651	②K25a	3361	擦文	後期	IB3	建材	カバノキ属	丸木		2424.0	42.0	40.0	乾重量2320	桁or梁	A	a	3	8	52
5926	ﾕｶﾝﾎﾟｼC15(4)	2001	159	道埋文	Ⅳ-123-652	②L28d・L29a	301	擦文	後期	IB3	建材	ハシドイ属	丸木		2220.0	58.0	62.0	(4720.0)	桁	A	a	3	8	52
5927	ﾕｶﾝﾎﾟｼC15(4)	2001	159	道埋文	Ⅳ-123-653	②O21ad	7776	擦文	後期	IB3	建材	トネリコ属	丸木		(2065.0)	62.0	49.0	(3020.0)	桁	A	a	3	8	52
5928	ﾕｶﾝﾎﾟｼC15(4)	2001	159	道埋文	Ⅳ-123-654	②I23d・I24a	4330	擦文	後期	IB3	建材	ハンノキ属	丸木		(2062.0)	54.0	53.0	(2600.0)	桁	A	a	3	8	52
5929	ﾕｶﾝﾎﾟｼC15(4)	2001	159	道埋文	Ⅳ-123-655	②O19c	7579	擦文	後期	IB3	建材	ハンノキ属	丸木		(2176.0)	99.0	62.0	(5300.0)	桁or梁	A	a	3	8	52
5930	ﾕｶﾝﾎﾟｼC15(4)	2001	159	道埋文	Ⅳ-123-656	④R18b・S18ad	1011	擦文	後期	IB3	建材	トネリコ属	丸木		(2962.0)	252.0	235.0	乾重量(60009)	桁	A	a	3	8	52
5931	ﾕｶﾝﾎﾟｼC15(4)	2001	159	道埋文	Ⅳ-124-657	②I22d・I23a	5420	擦文	後期	IB3	建材	ハンノキ属	丸木		(1690.0)	82.0	65.0	乾重量(1820)	桁	A	a	3	8	52
5932	ﾕｶﾝﾎﾟｼC15(4)	2001	159	道埋文	Ⅳ-124-658	②I29d	666	擦文	後期	IB3	建材	トネリコ属	丸木		(882.0)	52.0	52.0	(1520.0)	桁	A	a	3	8	52
5933	ﾕｶﾝﾎﾟｼC15(4)	2001	159	道埋文	Ⅳ-124-659	②K27d	2935	擦文	後期	IB3	建材	トネリコ属	丸木		(835.0)	55.0	59.0	(1980.0)	桁	A	a	3	8	52
5934	ﾕｶﾝﾎﾟｼC15(4)	2001	159	道埋文	Ⅳ-124-660	④T17a	415	擦文	後期	IB3	建材	ハンノキ属	丸木		(740.0)	82.0	61.0	(2200.0)	桁	A	a	3	8	52
5935	ﾕｶﾝﾎﾟｼC15(4)	2001	159	道埋文	Ⅳ-124-661	②K26b	2647	擦文	後期	IB3	建材	オニグルミ	丸木		(934.0)	67.0	55.0	(1500.0)	桁	A	a	3	8	52
5936	ﾕｶﾝﾎﾟｼC15(4)	2001	159	道埋文	Ⅳ-124-662	②I22b	7607	擦文	後期	IB3	建材	ハンノキ属	丸木		(892.0)	86.0	69.0	(3420.0)	桁	A	a	3	8	52
5937	ﾕｶﾝﾎﾟｼC15(4)	2001	159	道埋文	Ⅳ-125-663	②I24ad	4799	擦文	後期	IB3	建材切断品	コナラ属	丸木		1470.0	85.0	77.0	5600.0	桁or梁	A	a	3	8	52
5938	ﾕｶﾝﾎﾟｼC15(4)	2001	159	道埋文	Ⅳ-125-664	②L23c	3736	擦文	後期	IB3	建材	カエデ属	丸木		600.0	84.0	76.0	2580.0	桁	A	a	3	8	52
5939	ﾕｶﾝﾎﾟｼC15(4)	2001	159	道埋文	Ⅳ-125-665	②H24c・I24d	5705	擦文	後期	IB3	建材切断品	トネリコ属	丸木		539.0	75.0	71.0	1925.0	桁or柱	A	a	3	8	52
5940	ﾕｶﾝﾎﾟｼC15(4)	2001	159	道埋文	Ⅳ-125-666	②I23d・I24a	4176	擦文	後期	IB3	建材切断品	トネリコ属	半割	○	(879.0)	63.0	48.0	(1920.0)	桁or梁	A	a	3	8	52
5941	ﾕｶﾝﾎﾟｼC15(4)	2001	159	道埋文	Ⅳ-125-667	②I23ad	4762	擦文	後期	IB3	建材	ニレ属	丸木	○	(527.0)	54.0	50.0	(795.0)	桁or梁	A	a	3	8	52
5942	ﾕｶﾝﾎﾟｼC15(4)	2001	159	道埋文	Ⅳ-125-668	②H25c	5742	擦文	後期	IB3	建材切断品	トネリコ属	丸木		420.0	57.0	55.5	835.0	桁	A	a	3	8	52
5943	ﾕｶﾝﾎﾟｼC15(4)	2001	159	道埋文	Ⅳ-125-669	②O20c・P20d	7703	擦文	後期	IB3	建材	コナラ属	丸木	○	(914.0)	61.0	60.0	(1740.0)	桁or梁	A	a	3	8	52
5944	ﾕｶﾝﾎﾟｼC15(4)	2001	159	道埋文	Ⅳ-126-670	②I25d・I26a	3075	擦文	後期	IB3	建材	トネリコ属	丸木		(2068.0)	35.0	37.0	乾重量(1260)	桁or梁	A	a	3	8	52
5945	ﾕｶﾝﾎﾟｼC15(4)	2001	159	道埋文	Ⅳ-126-671	②O21bcd	7754	擦文	後期	IB3	建材	トネリコ属	丸木		1930.0	43.0	38.0	2120.0	桁or梁	A	a	3	8	52
5946	ﾕｶﾝﾎﾟｼC15(4)	2001	159	道埋文	Ⅳ-126-672	②K25c・K26ab	3294	擦文	後期	IB3	建材	ハリギリ	丸木		1700.0	43.0	30.0	(1620.0)	桁or梁	A	a	3	8	52
5947	ﾕｶﾝﾎﾟｼC15(4)	2001	159	道埋文	Ⅳ-126-673	②K24bc・L24a	4520	擦文	後期	IB3	建材	トネリコ属	丸木		1571.0	51.0	51.0	(1800.0)	桁or梁	A	a	3	8	52
5948	ﾕｶﾝﾎﾟｼC15(4)	2001	159	道埋文	Ⅳ-126-674	②O21ab	7766	擦文	後期	IB3	建材	コナラ属	丸木		1436.0	63.0	60.0	2800.0	桁or梁	A	a	3	8	52
5949	ﾕｶﾝﾎﾟｼC15(4)	2001	159	道埋文	Ⅳ-127-675	②O19c	7577	擦文	後期	IB3	建材	トネリコ属	丸木	○	1383.0	61.0	52.0	1960.0	桁or梁	A	a	3	8	52
5950	ﾕｶﾝﾎﾟｼC15(4)	2001	159	道埋文	Ⅳ-127-676	②H24b・I24a	5102	擦文	後期	IB3	建材	イヌエンジュ	丸木		1187.0	48.0	50.0	(1220.0)	桁or梁	A	a	3	8	52
5951	ﾕｶﾝﾎﾟｼC15(4)	2001	159	道埋文	Ⅳ-127-677	②L25ad	2478	擦文	後期	IB3	建材	タラノキ	丸木		(721.0)	36.0	36.0	(500.0)	梁・横架材か	A	a	3	8	52
5952	ﾕｶﾝﾎﾟｼC15(4)	2001	159	道埋文	Ⅳ-127-678	②H23bc	6306	擦文	後期	IB3	建材	ヤナギ属	丸木		(403.0)	35.0	41.0	(420.0)	梁	A	a	3	8	52
5953	ﾕｶﾝﾎﾟｼC15(4)	2001	159	道埋文	Ⅳ-127-679	②L35c・M35d	6482	擦文	後期	IB3	建材	ミツバウツギ	丸木		(749.0)	(45.0)	(49.0)	(540.0)	梁	A	a	3	8	52
5954	ﾕｶﾝﾎﾟｼC15(4)	2001	159	道埋文	Ⅳ-127-680	②N21c・O21d	9645	擦文	後期	IB3	建材	トネリコ属	丸木		(1611.0)	(54.0)	37.0	(1520.0)	桁or梁	A	a	3	8	52
5955	ﾕｶﾝﾎﾟｼC15(4)	2001	159	道埋文	Ⅳ-128-681	②K27d	3264	擦文	後期	IB3	建材	モクレン属	丸木		1574.0	40.0	40.0	(1600.0)	梁	A	a	3	8	52
5956	ﾕｶﾝﾎﾟｼC15(4)	2001	159	道埋文	Ⅳ-128-682	②N22cd	7517	擦文	後期	IB3	建材	ハシドイ属	丸木		1595.0	35.0	29.0	820.0	梁	A	a	3	8	52
5957	ﾕｶﾝﾎﾟｼC15(4)	2001	159	道埋文	Ⅳ-128-683	②K24bc・L24a	5179	擦文	後期	IB3	建材	イヌエンジュ	丸木		1347.0	38.0	45.0	1100.0	梁	A	a	3	8	52
5958	ﾕｶﾝﾎﾟｼC15(4)	2001	159	道埋文	Ⅳ-128-684	②I23a	5057	擦文	後期	IB3	建材	ニレ属	丸木		(1457.0)	38.0	35.0	乾重量640	梁	A	a	3	8	52
5959	ﾕｶﾝﾎﾟｼC15(4)	2001	159	道埋文	Ⅳ-128-685	②K23c・K24a	5212	擦文	後期	IB3	建材	トネリコ属	半割		(1432.0)	96.0	65.0	(3600.0)	梁	A	a	3	8	52
5960	ﾕｶﾝﾎﾟｼC15(4)	2001	159	道埋文	Ⅳ-129-686	②J26c・K26d	4828	擦文	後期	IB3	建材	ニレ属	丸木		(1382.0)	53.0	53.0	(2600.0)	梁	A	a	3	8	52
5961	ﾕｶﾝﾎﾟｼC15(4)	2001	159	道埋文	Ⅳ-129-687	②L29a	759	擦文	後期	IB3	建材	モクレン属	丸木		(957.0)	70.0	69.0	(2326.0)	梁	A	a	3	8	52
5962	ﾕｶﾝﾎﾟｼC15(4)	2001	159	道埋文	Ⅳ-129-688	②J26ab	5481	擦文	後期	IB3	建材	ヤナギ属	丸木		(1248.0)	52.0	47.0	(1660.0)	梁	A	a	3	8	52
5963	ﾕｶﾝﾎﾟｼC15(4)	2001	159	道埋文	Ⅳ-129-689	②H26b	6368	擦文	後期	IB3	建材	イヌエンジュ	丸木	○	1224.0	61.0	70.0	2600.0	梁	A	a	3	8	52
5964	ﾕｶﾝﾎﾟｼC15(4)	2001	159	道埋文	Ⅳ-129-690	②M20d	9205	擦文	後期	IB3	建材	アスナロ	丸木		301.0	43.0	41.5	344.1	抉り付き有孔	A	a	3	8	52
5965	ﾕｶﾝﾎﾟｼC15(4)	2001	159	道埋文	Ⅳ-130-691	②I24d・I25a	5723	擦文	後期	IB3	建材	ハシドイ属	丸木	○	(1320.0)	31.0	30.0	(620.0)	梁	A	a	3	8	52
5966	ﾕｶﾝﾎﾟｼC15(4)	2001	159	道埋文	Ⅳ-130-692	②I22bc	7614	擦文	後期	IB3	建材	ニレ属	股木(丸木)	○	1070.0	43.0	40.0	900.0	梁	A	a	3	8	52
5967	ﾕｶﾝﾎﾟｼC15(4)	2001	159	道埋文	Ⅳ-130-693	②H23c・I23d	4655	擦文	後期	IB3	建材	トネリコ属	丸木		1574.0	32.0	34.0	(1060.0)	垂木or梁	A	a	3	8	52
5968	ﾕｶﾝﾎﾟｼC15(4)	2001	159	道埋文	Ⅳ-130-694	②H24c	5669	擦文	後期	IB3	建材	トネリコ属	股木(丸木)		(423.0)		40.0	(368.5)	補助材	A	a	3	8	52
5969	ﾕｶﾝﾎﾟｼC15(4)	2001	159	道埋文	Ⅳ-130-695	②M37c・N37d・N38a	2409	擦文	後期	IB3	建材	ハシドイ属	股木(丸木)		1350.0		53.0	乾重量1440	補助材	A	a	3	8	52
5970	ﾕｶﾝﾎﾟｼC15(4)	2001	159	道埋文	Ⅳ-131-696	②I24a	4163	擦文	後期	IB3	建材	クワ属	股木(丸木)		1336.0			1400.0	補助材	A	a	3	8	52
5971	ﾕｶﾝﾎﾟｼC15(4)	2001	159	道埋文	Ⅳ-131-697	②H24b・I24a	4731	擦文	後期	IB3	建材	イヌエンジュ	半割		(1327.0)		120.0	(3600.0)	補助材	A	a	3	8	52
5972	ﾕｶﾝﾎﾟｼC15(4)	2001	159	道埋文	Ⅳ-131-698	②I32bc	6861	擦文	後期	IB3	建材	トネリコ属	股木(丸木)		993.0		71.0	乾重量1520	補助材	A	a	3	8	52
5973	ﾕｶﾝﾎﾟｼC15(4)	2001	159	道埋文	Ⅳ-131-699	②I25cd	2789	擦文	後期	IB3	建築部材	コナラ属	丸木		(1150.0)	37.0	37.0	(1100.0)	横架材	A	a	3	8	52
5974	ﾕｶﾝﾎﾟｼC15(4)	2001	159	道埋文	Ⅳ-131-700	②M37bc	2336	擦文	後期	IB3	建築部材	イヌエンジュ	丸木		1019.0	56.0	45.0	1420.0	横架材	A	a	3	8	52
5975	ﾕｶﾝﾎﾟｼC15(4)	2001	159	道埋文	Ⅳ-132-701	②M25ab	2877	擦文	後期	IB3	建築部材	ハシドイ属	丸木		935.0	47.0	56.0	1300.0	横架材	A	a	3	8	52
5976	ﾕｶﾝﾎﾟｼC15(4)	2001	159	道埋文	Ⅳ-132-702	②N22d・N23a	6449	擦文	後期	IB3	建築部材	モミ属	丸木		969.0	55.0	52.0	1640.0	横架材(太)	A	a	3	8	52

第６表　北海道内出土木製品属性一覧表（抜粋）

No.	遺跡名	報告年	報告書番号	調査機関	挿図番号	調査区遺構	遺物番号	時代1	時代2	対応層位	報告書種類名	樹種	木取り	焼痕	長(mm)	幅(mm)	厚(mm)	重量(g)	備考	分類1	分類2	分類3	分類4	分類5
5977	ユカンボシC15(4)	2001	159	道埋文	Ⅳ-132-703	②K26d	2676	擦文	後期	Ⅲ3	建築部材	トネリコ属	丸木		938.0	31.0	31.0	600.0	横架材	A	a	3	8	52
5978	ユカンボシC15(4)	2001	159	道埋文	Ⅳ-132-704	②L20d	8628	擦文	後期	Ⅲ3	建築部材	トネリコ属	丸木		(865.0)	33.0	32.0	(620.0)	横架材	A	a	3	8	52
5979	ユカンボシC15(4)	2001	159	道埋文	Ⅳ-132-705	②I24d	4455	擦文	後期	Ⅲ3	建築部材	ニワトコ属	丸木		894.0	38.0	41.0	560.0	横架材	A	a	3	8	52
5980	ユカンボシC15(4)	2001	159	道埋文	Ⅳ-132-706	②J21b	9545	擦文	後期	Ⅲ3	建築部材	ミツバウツギ	丸木		814.0	34.0	33.0	420.0	横架材	A	a	3	8	52
5981	ユカンボシC15(4)	2001	159	道埋文	Ⅳ-132-707	②I25cd	2794	擦文	後期	Ⅲ3	建築部材	ハンノキ属	丸木		811.0	29.0	29.0	(360.7)	横架材	A	a	3	8	52
5982	ユカンボシC15(4)	2001	159	道埋文	Ⅳ-132-708	②H25c・H26b	6769	擦文	後期	Ⅲ3	建築部材	ミツバウツギ	半割		798.5	24.0	22.0	180.0	横架材(細)	A	a	3	8	52
5983	ユカンボシC15(4)	2001	159	道埋文	Ⅳ-133-709	②O40a	6878	擦文	後期	Ⅲ3	建築部材	トネリコ属	丸木		811.0	33.0	33.0	560.0	横架材	A	a	3	8	52
5984	ユカンボシC15(4)	2001	159	道埋文	Ⅳ-133-710	②I25c・I26b・J26a	5906	擦文	後期	Ⅲ3	建築部材	ハシドイ属	丸木	○	740.0	32.0	29.0	465.0	横架材	A	a	3	8	52
5985	ユカンボシC15(4)	2001	159	道埋文	Ⅳ-133-711	②N21c・O21a	9793	擦文	後期	Ⅲ3	建築部材	キハダ属	丸木		715.0	27.0	26.0	340.0	横架材(Ⅲ3上層)	A	a	3	8	52
5986	ユカンボシC15(4)	2001	159	道埋文	Ⅳ-133-712	②M37c	2312	擦文	後期	Ⅲ3	建築部材	ノリウツギ	丸木		727.0	31.0	33.0	440.0	横架材	A	a	3	8	52
5987	ユカンボシC15(4)	2001	159	道埋文	Ⅳ-133-713	④T38a	77	擦文	後期	Ⅲ3	建築部材	ノリウツギ	丸木		(565.0)	32.0	28.0	(292.7)	横架材(細)	A	a	3	8	52
5988	ユカンボシC15(4)	2001	159	道埋文	Ⅳ-133-714	②K25c	3912	擦文	後期	Ⅲ3	建築部材	ヤナギ属	丸木		(758.0)	30.0	28.0	(391.8)	横架材	A	a	3	8	52
5989	ユカンボシC15(4)	2001	159	道埋文	Ⅳ-133-715	②H26bc	9988	擦文	後期	Ⅲ3	建築部材	ヤナギ属	丸木		(520.0)	34.0	34.0	(420.0)	横架材(細)	A	a	3	8	52
5990	ユカンボシC15(4)	2001	159	道埋文	Ⅳ-133-716	②M35a	2051	擦文	後期	Ⅲ3	建築部材	ノリウツギ	丸木		675.0	24.0	23.0	240.0	横架材	A	a	3	8	52
5991	ユカンボシC15(4)	2001	159	道埋文	Ⅳ-133-717	②K24d	3488	擦文	後期	Ⅲ3	建築部材	トネリコ属	丸木		513.0	25.0	27.0	236.8	横架材(短)	A	a	3	8	52
5992	ユカンボシC15(4)	2001	159	道埋文	Ⅳ-133-718	②N25d・N26a	4188	擦文	後期	Ⅲ3	建築部材	イヌエンジュ	丸木		688.0	24.0	23.0	200.0	横架材	A	a	3	8	52
5993	ユカンボシC15(4)	2001	159	道埋文	Ⅳ-133-719	②M20a	9212	擦文	後期	Ⅲ3	建築部材	トネリコ属	丸木		521.0	19.0	18.0	119.0	横架材(短)	A	a	3	8	52
5994	ユカンボシC15(4)	2001	159	道埋文	Ⅳ-133-720	②J22c・K22d	9734	擦文	後期	Ⅲ3	建築部材	モミ属	丸木		671.0	37.0	36.0	560.0	横架材	A	a	3	8	52
5995	ユカンボシC15(4)	2001	159	道埋文	Ⅳ-133-721	②I24d	5294	擦文	後期	Ⅲ3	建築部材	カエデ属	丸木		(652.0)	37.0	38.0	(520.0)	横架材	A	a	3	8	52
5996	ユカンボシC15(4)	2001	159	道埋文	Ⅳ-134-722	②L31c	884	擦文	後期	Ⅲ3	建築部材	トネリコ属	1/4割		(1027.0)	48.0	32.0	(840.0)	横架材・割材加工	A	a	3	8	52
5997	ユカンボシC15(4)	2001	159	道埋文	Ⅳ-134-723	②H22c・I22d	7675	擦文	後期	Ⅲ3	建築部材	クワ属	1/4割		(668.0)	28.0	27.0	(237.4)		A	a	3	8	52
5998	ユカンボシC15(4)	2001	159	道埋文	Ⅳ-134-724	②N40b・O40a	6880	擦文	後期	Ⅲ3	建築部材	モクレン属	1/4～1/6割		(800.0)	42.0	26.0	乾重量140.7	両端有孔・窓枠？	A	a	3	8	52
5999	ユカンボシC15(4)	2001	159	道埋文	Ⅳ-134-725	②N22a	7509	擦文	後期	Ⅲ3	建築部材	トネリコ属	1/4割		1406.0	65.0	71.0	(2660.0)	割材加工・梁か	A	a	3	8	52
6000	ユカンボシC15(4)	2001	159	道埋文	Ⅳ-134-726	②L30d	562	擦文	後期	Ⅲ3	建築部材	トネリコ属	1/8割		(772.0)	55.0	34.0	(760.0)	割材加工	A	a	3	8	52
6001	ユカンボシC15(4)	2001	159	道埋文	Ⅳ-134-727	②L33c	1821	擦文	後期	Ⅲ3	建築部材	ヤナギ属	1/6割		(853.0)	54.0	40.0	(680.0)	割材加工	A	a	3	8	52
6002	ユカンボシC15(4)	2001	159	道埋文	Ⅳ-134-728	②N17d	8494	擦文	後期	Ⅲ3	建築部材	トネリコ属	1/4割		(643.0)	104.0	54.0	(2080.0)	抉り付き・割材加工	A	a	3	8	52
6003	ユカンボシC15(4)	2001	159	道埋文	Ⅳ-134-729	②I25a	3091	擦文	後期	Ⅲ3	建築部材	トネリコ属	1/6割	○	453.0	59.0	41.0	540.0	割材加工	A	a	3	8	52
6004	ユカンボシC15(4)	2001	159	道埋文	Ⅳ-135-730	②I23a	5039	擦文	後期	Ⅲ3	建築部材	トネリコ属	半割	○	817.0	100.0	53.0	(1920.0)		A	a	3	8	52
6005	ユカンボシC15(4)	2001	159	道埋文	Ⅳ-135-731	②I23d	5373	擦文	後期	Ⅲ3	建築部材	トネリコ属	1/4割		742.0	83.0	94.0	2700.0	割材加工	A	a	3	8	52
6006	ユカンボシC15(4)	2001	159	道埋文	Ⅳ-135-732	②I23d	4323	擦文	後期	Ⅲ3	建築部材	モクレン属	心持		605.0	51.0	37.0	(845.0)	有孔・窓枠？	A	a	3	8	52
6007	ユカンボシC15(4)	2001	159	道埋文	Ⅳ-135-733	②I23a	5053	擦文	後期	Ⅲ3	建築部材	ニレ属	丸木	○	(700.0)	106.0	70.0	(2540.0)	割材加工	A	a	3	8	52
6008	ユカンボシC15(4)	2001	159	道埋文	Ⅳ-135-734	②J22c	7280	擦文	後期	Ⅲ3	建築部材(板材)	ヤナギ属	柾目		(122.0)	(194.0)	13.0	(86.5)	壁材？	A	a	3	8	62
6009	ユカンボシC15(4)	2001	159	道埋文	Ⅳ-135-735	②M37c	2316	擦文	後期	Ⅲ3	建築部材	トネリコ属	半割		1254.0	168.0	80.0	5540.0	半割材加工	A	a	3	8	52
6010	ユカンボシC15(4)	2001	159	道埋文	Ⅳ-136-736	②K27cd	3259	擦文	後期	Ⅲ3	股木杭	イヌエンジュ	股木(丸木)		(1755.0)	67.0	43.0	(2000.0)		E	e	9	25	194
6011	ユカンボシC15(4)	2001	159	道埋文	Ⅳ-136-737	②J25d・J26ab	5482	擦文	後期	Ⅲ3	股木杭	オニグルミ	股木(丸木)		(1775.0)	98.0	44.0	(1900.0)		E	e	9	25	194
6012	ユカンボシC15(4)	2001	159	道埋文	Ⅳ-136-738	②H23c・H24b・I23d・I24a	5365	擦文	後期	Ⅲ3	股木杭	ニレ属	股木(丸木)		1760.0	68.0	48.0	(2160.0)		E	e	9	25	194
6013	ユカンボシC15(4)	2001	159	道埋文	Ⅳ-136-739	②I23ad	4709	擦文	後期	Ⅲ3	股木杭	トネリコ属	股木(丸木)		1700.0		47.0	(2420.0)		E	e	9	25	194
6014	ユカンボシC15(4)	2001	159	道埋文	Ⅳ-136-740	②O19c	7592	擦文	後期	Ⅲ3	股木杭	ハシドイ属	股木(丸木)		1541.0		38.0	乾重量(820)		E	e	9	25	194
6015	ユカンボシC15(4)	2001	159	道埋文	Ⅳ-137-741	②I24d	4800	擦文	後期	Ⅲ3	股木杭	ニレ属	股木(丸木)		(1482.0)		50.0	(2250.0)		E	e	9	25	194
6016	ユカンボシC15(4)	2001	159	道埋文	Ⅳ-137-742	②H24b・I24a	4732	擦文	後期	Ⅲ3	股木杭	トネリコ属	股木(丸木)		1440.0		46.0	(1700.0)		E	e	9	25	194
6017	ユカンボシC15(4)	2001	159	道埋文	Ⅳ-137-743	②K27a	2893	擦文	後期	Ⅲ3	股木杭	クワ属	股木(丸木)		1260.0		35.0	880.0		E	e	9	25	194
6018	ユカンボシC15(4)	2001	159	道埋文	Ⅳ-137-744	②K25c	3898	擦文	後期	Ⅲ3	股木杭	ハシドイ属	股木(丸木)		1169.0		31.0	(560.0)		E	e	9	25	194
6019	ユカンボシC15(4)	2001	159	道埋文	Ⅳ-137-745	②H26b	6328	擦文	後期	Ⅲ3	股木杭切断品	トネリコ属	股木(丸木)		223.0	142.0	48.0	382.8		E	e	9	25	194
6020	ユカンボシC15(4)	2001	159	道埋文	Ⅳ-137-746	②L20d	8614	擦文	後期	Ⅲ3	股木杭	ヤナギ属	股木(丸木)		445.0	94.0	26.5	(222.0)		E	e	9	25	194
6021	ユカンボシC15(4)	2001	159	道埋文	Ⅳ-137-747	②O21bcd・P21a	7775	擦文	後期	Ⅲ3	股木杭	トネリコ属	股木(丸木)		1167.0		48.0	(1560.0)		E	e	9	25	194
6022	ユカンボシC15(4)	2001	159	道埋文	Ⅳ-137-748	②J27c	4246	擦文	後期	Ⅲ3	股木杭	クワ属	股木(丸木)	○	591.0	50.0	50.0	980.0		E	e	9	25	194
6023	ユカンボシC15(4)	2001	159	道埋文	Ⅳ-138-749	②M36c	2124	擦文	後期	Ⅲ3	股木杭	ニレ属	股木(丸木)		970.0		43.0	940.0		E	e	9	25	194
6024	ユカンボシC15(4)	2001	159	道埋文	Ⅳ-138-750	②34ad	1993	擦文	後期	Ⅲ3	股木杭	イヌエンジュ	股木(丸木)		964.0		41.0	600.0		E	e	9	25	194
6025	ユカンボシC15(4)	2001	159	道埋文	Ⅳ-138-751	②I23ad	4697	擦文	後期	Ⅲ3	股木杭	ハシドイ属	股木(丸木)		891.0		49.0	(920.0)		E	e	9	25	194
6026	ユカンボシC15(4)	2001	159	道埋文	Ⅳ-138-752	②M22d	7469	擦文	後期	Ⅲ3	股木杭	ハシドイ属	股木(丸木)		(723.0)		30.0	(680.0)		E	e	9	25	194
6027	ユカンボシC15(4)	2001	159	道埋文	Ⅳ-138-753	②I22ad	8150	擦文	後期	Ⅲ3	股木杭	ハシドイ属	股木(丸木)	○	687.0		45.0	(560.0)		E	e	9	25	194
6028	ユカンボシC15(4)	2001	159	道埋文	Ⅳ-138-754	②I29d	663	擦文	後期	Ⅲ3	股木杭	ハシドイ属	股木(丸木)		(589.0)		21.0	(190.1)		E	e	9	25	194
6029	ユカンボシC15(4)	2001	159	道埋文	Ⅳ-138-755	②I23a	5436	擦文	後期	Ⅲ3	股木杭	ヤナギ属	股木(丸木)		(590.0)		36.0	(540.0)		E	e	9	25	194
6030	ユカンボシC15(4)	2001	159	道埋文	Ⅳ-138-756	②O21ad	7762	擦文	後期	Ⅲ3	股木杭	トネリコ属	股木(丸木)		(689.0)	53.0	78.0	(1140.0)		E	e	9	25	194
6031	ユカンボシC15(4)	2001	159	道埋文	Ⅳ-139-757	②L30a	634	擦文	後期	Ⅲ3	股木杭	ハシドイ属	股木(丸木)		850.0		16.0	(120.0)		E	e	9	25	194
6032	ユカンボシC15(4)	2001	159	道埋文	Ⅳ-139-758	④S13d	942	擦文	後期	Ⅲ3	股木杭	ニレ属	股木(丸木)		690.0		24.0	(280.0)		E	e	9	25	194
6033	ユカンボシC15(4)	2001	159	道埋文	Ⅳ-139-759	②J22c	7283	擦文	後期	Ⅲ3	股木杭	ハシドイ属	股木(丸木)		750.0		35.0	500.0		E	e	9	25	194
6034	ユカンボシC15(4)	2001	159	道埋文	Ⅳ-139-760	②H24c・I24d	5296	擦文	後期	Ⅲ3	股木杭	イヌエンジュ	股木(丸木)	○	975.0		30.0	670.0		E	e	9	25	194
6035	ユカンボシC15(4)	2001	159	道埋文	Ⅳ-139-761	②J22b	9704	擦文	後期	Ⅲ3	股木杭	ミツバウツギ	股木(丸木)		(289.0)	38.0	21.0	(775.0)	刺し杭	E	e	9	25	194
6036	ユカンボシC15(4)	2001	159	道埋文	Ⅳ-139-762	②L22bc	7144	擦文	後期	Ⅲ3	股木杭	トネリコ属	股木(丸木)	○	499.0	315.0	62.0	1465.0	刺し杭	E	e	9	25	194
6037	ユカンボシC15(4)	2001	159	道埋文	Ⅳ-139-763	②O21bc	7760	擦文	後期	Ⅲ3	股木杭	トネリコ属	股木(丸木)		(1194.0)	43.0	41.0	(1260.0)		E	e	9	25	194
6038	ユカンボシC15(4)	2001	159	道埋文	Ⅳ-139-764	②L30d	597	擦文	後期	Ⅲ3	股木杭	トネリコ属	股木(丸木)		(166.0)	(66.5)	42.0	(145.8)	刺し杭	E	e	9	25	194
6039	ユカンボシC15(4)	2001	159	道埋文	Ⅳ-140-765	②O20c・O21b・P21a	7750	擦文	後期	Ⅲ3	杭	ニレ属	丸木		1470.0	101.0	77.0	(4200.0)		E	e	9	25	185
6040	ユカンボシC15(4)	2001	159	道埋文	Ⅳ-140-766	②L30c	560	擦文	後期	Ⅲ3	杭	キハダ属	丸木		(131.7)	43.0	45.0	(1400.0)		E	e	9	25	185
6041	ユカンボシC15(4)	2001	159	道埋文	Ⅳ-140-767	②L23c	4022	擦文	後期	Ⅲ3	杭	コナラ属	丸木		1100.0	62.0	70.0	1780.0		E	e	9	25	185
6042	ユカンボシC15(4)	2001	159	道埋文	Ⅳ-140-768	②L26c・M26d	4207	擦文	後期	Ⅲ3	杭	ニガキ	丸木		(104.0)	42.0	43.0	(1120.0)		E	e	9	25	185
6043	ユカンボシC15(4)	2001	159	道埋文	Ⅳ-140-769	②L20a	8542	擦文	後期	Ⅲ3	杭	モミ属	丸木		(285.0)	37.0	36.0	(224.7)		E	e	9	25	185
6044	ユカンボシC15(4)	2001	159	道埋文	Ⅳ-140-770	②I23bc	4382	擦文	後期	Ⅲ3	杭	コナラ属	丸木	○	757.0	56.0	47.0	1040.0		E	e	9	25	185
6045	ユカンボシC15(4)	2001	159	道埋文	Ⅳ-140-771	②I23c	4381	擦文	後期	Ⅲ3	杭	モミ属	丸木		(763.0)	52.0	52.0	(1220.0)		E	e	9	25	185
6046	ユカンボシC15(4)	2001	159	道埋文	Ⅳ-141-772	②H24c	5645	擦文	後期	Ⅲ3	杭	コナラ属	股木(丸木)		892.0	60.0	94.0	(1880.0)		E	e	9	25	185
6047	ユカンボシC15(4)	2001	159	道埋文	Ⅳ-141-773	②H26b	6322	擦文	後期	Ⅲ3	杭	コナラ属	股木(丸木)		(808.0)		60.0	(1580.0)		E	e	9	25	185
6048	ユカンボシC15(4)	2001	159	道埋文	Ⅳ-141-774	②H26bc	6302	擦文	後期	Ⅲ3	杭	トネリコ属	丸木	○	(687.0)	43.0	40.0	(700.0)		E	e	9	25	185
6049	ユカンボシC15(4)	2001	159	道埋文	Ⅳ-141-775	②K26d	4826	擦文	後期	Ⅲ3	細杭	コナラ属	丸木		405.0	30.0	30.0	(185.8)		E	e	9	25	185
6050	ユカンボシC15(4)	2001	159	道埋文	Ⅳ-141-776	②H24b	5677	擦文	後期	Ⅲ3	細杭	トネリコ属	丸木		403.5	31.0	30.0	178.3		E	e	9	25	185
6051	ユカンボシC15(4)	2001	159	道埋文	Ⅳ-141-777	②L28d	703	擦文	後期	Ⅲ3	細杭	ハシドイ属	丸木		(617.0)	31.0	30.0	(198.8)		E	e	9	25	185
6052	ユカンボシC15(4)	2001	159	道埋文	Ⅳ-141-778	②L23d	4018	擦文	後期	Ⅲ3	細杭	トネリコ属	丸木		811.0	37.0	35.5	(640.3)		E	e	9	25	185
6053	ユカンボシC15(4)	2001	159	道埋文	Ⅳ-141-779	②H24c	5647	擦文	後期	Ⅲ3	細杭	ハシドイ属	丸木		925.0	25.0	21.0	220.0		E	e	9	25	185
6054	ユカンボシC15(4)	2001	159	道埋文	Ⅳ-141-780	②J26c・K26d	4827	擦文	後期	Ⅲ3	細杭	トネリコ属	丸木		1200.0	35.0	37.0	(820.0)		E	e	9	25	185
6055	ユカンボシC15(4)	2001	159	道埋文	Ⅳ-141-781	②I23a	5052	擦文	後期	Ⅲ3	刺し杭	ハシドイ属	丸木		(1256.0)	35.0	30.0	(540.0)		E	e	9	25	185
6056	ユカンボシC15(4)	2001	159	道埋文	Ⅳ-142-782	②H26c	6755	擦文	後期	Ⅲ3	刺し杭	ヤナギ属	股木(丸木)		(688.0)		52.0	(720.0)		E	e	9	25	185
6057	ユカンボシC15(4)	2001	159	道埋文	Ⅳ-142-783	②L31ab	554	擦文	後期	Ⅲ3	刺し杭	イヌエンジュ	丸木		599.0	55.0	33.0	520.0		E	e	9	25	185
6058	ユカンボシC15(4)	2001	159	道埋文	Ⅳ-142-784	②I25c・J25d	5905	擦文	後期	Ⅲ3	刺し杭	ヤナギ属	丸木		541.0	33.0	33.0	(354.4)		E	e	9	25	185
6059	ユカンボシC15(4)	2001	159	道埋文	Ⅳ-142-785	②J25d	5498	擦文	後期	Ⅲ3	刺し杭	トネリコ属	丸木		531.0	30.0	30.0	325.0		E	e	9	25	185
6060	ユカンボシC15(4)	2001	159	道埋文	Ⅳ-142-786	②M28d	414	擦文	後期	Ⅲ3	刺し杭	トネリコ属	丸木		469.0	43.0	39.0	(319.9)		E	e	9	25	185
6061	ユカンボシC15(4)	2001	159	道埋文	Ⅳ-142-787	②N22a	7510	擦文	後期	Ⅲ3	刺し杭	モミ属	丸木		438.0	32.0	29.0	294.8		E	e	9	25	185
6062	ユカンボシC15(4)	2001	159	道埋文	Ⅳ-142-788	②N22a	7506	擦文	後期	Ⅲ3	刺し杭	トネリコ属	丸木		665.0	26.0	35.0	289.7		E	e	9	25	185
6063	ユカンボシC15(4)	2001	159	道埋文	Ⅳ-142-789	②K26a	3198	擦文	後期	Ⅲ3	刺し杭	ハリギリ	丸木		733.0	31.0	31.0	(340.0)		E	e	9	25	185
6064	ユカンボシC15(4)	2001	159	道埋文	Ⅳ-142-790	②K22a	9743	擦文	後期	Ⅲ3	刺し杭	ノリウツギ	丸木		510.0	24.0	24.0	(209.2)		E	e	9	25	185
6065	ユカンボシC15(4)	2001	159	道埋文	Ⅳ-142-791	②I24a	4129	擦文	後期	Ⅲ3	刺し杭	ミツバウツギ	丸木		(408.0)	29.0	31.0	(154.8)		E	e	9	25	185
6066	ユカンボシC15(4)	2001	159	道埋文	Ⅳ-142-792	②I25ab	3047	擦文	後期	Ⅲ3	刺し杭	ニワトコ属	丸木		(387.0)	20.0	28.0	(84.7)		E	e	9	25	185
6067	ユカンボシC15(4)	2001	159	道埋文	Ⅳ-142-793	②K25a	3849	擦文	後期	Ⅲ3	刺し杭	ヤナギ属	丸木		419.0	21.0	20.0	100.0		E	e	9	25	185
6068	ユカンボシC15(4)	2001	159	道埋文	Ⅳ-142-794	②K21d	8438	擦文	後期	Ⅲ3	刺し杭	ハンノキ属	丸木		380.0	25.0	25.0	113.8		E	e	9	25	185
6069	ユカンボシC15(4)	2001	159	道埋文	Ⅳ-142-795	②I22d	7656	擦文	後期	Ⅲ3	刺し杭	ミツバウツギ	丸木		424.0	26.0	26.0	174.5		E	e	9	25	185
6070	ユカンボシC15(4)	2001	159	道埋文	Ⅳ-142-796	②N22b	7074	擦文	後期	Ⅲ3	刺し杭	トネリコ属	股木(丸木)		(310.0)	67.0	32.0	(180.9)		E	e	9	25	185
6071	ユカンボシC15(4)	2001	159	道埋文	Ⅳ-142-797	②I22d	8955	擦文	後期	Ⅲ3	刺し杭	オニグルミ	丸木		310.0	40.0	40.0	258.7		E	e	9	25	185
6072	ユカンボシC15(4)	2001	159	道埋文	Ⅳ-142-798	②I24b	4141	擦文	後期	Ⅲ3	刺し杭	トネリコ属	丸木		224.0	48.0	46.0	263.2		E	e	9	25	185
6073	ユカンボシC15(4)	2001	159	道埋文	Ⅳ-142-799	②I25c	2796	擦文	後期	Ⅲ3	刺し杭	ハシドイ属	丸木		246.0	22.0	24.0	(72.4)		E	e	9	25	185
6074	ユカンボシC15(4)	2001	159	道埋文	Ⅳ-142-800	②H24c	5755	擦文	後期	Ⅲ3	刺し杭	コナラ属	股木(丸木)		222.0	34.5	40.0	73.5		E	e	9	25	185
6075	ユカンボシC15(4)	2001	159	道埋文	Ⅳ-142-801	②J26c	4953	擦文	後期	Ⅲ3	刺し杭	トネリコ属	丸木		(200.5)	30.0	26.5	(79.8)		E	e	9	25	185
6076	ユカンボシC15(4)	2001	159	道埋文	Ⅳ-142-802	②K22a	9741	擦文	後期	Ⅲ3	刺し杭	クワ属	丸木		341.0	34.0	33.0	(199.5)		E	e	9	25	185
6077	ユカンボシC15(4)	2001	159	道埋文	Ⅳ-143-803	②H24b	5660	擦文	後期	Ⅲ3	長円形樹皮加工製品	樹皮	樹皮		92.5	(74.5)	41.0	(38.2)	周縁有孔・折り合わせ？	E	e	9	26	999
6078	ユカンボシC15(4)	2001	159	道埋文	Ⅳ-143-804	②H25b	6786	擦文	後期	Ⅲ3	長円形樹皮加工製品	樹皮	樹皮		98.5	90.5	19.5	27.9	周縁有孔・折り合わせ？	E	e	9	26	999

第６表　北海道内出土木製品属性一覧表（抜粋）

91/101 ページ

№.	遺跡名	報告年	報告書番号	調査機関	挿図番号	調査区遺構	遺物番号	時代1	時代2	対応層位	報告書種類名	樹種	木取り	焼痕	長(mm)	幅(mm)	厚(mm)	重量(g)	備考	分類1	分類2	分類3	分類4	分類5
6079	ﾆｶﾝﾎﾟｼC15(4)	2001	159	道埋文	IV-143-805	②I25d	2798	擦文	後期	IB3	平帯状樹皮加工製品	樹皮	樹皮		(238.0)	44.0	5.0	乾重量(13.1)		E	e	9	25	204
6080	ﾆｶﾝﾎﾟｼC15(4)	2001	159	道埋文	IV-143-806	②H25c	6247	擦文	後期	IB3	帯状樹皮(巻)	樹皮	樹皮		101.0	73.0	40.0	28.1	刻線入り	E	e	9	25	204
6081	ﾆｶﾝﾎﾟｼC15(4)	2001	159	道埋文	IV-143-807	②I25b	2824	擦文	後期	IB3	帯状樹皮(巻)	樹皮	樹皮		128.0	57.0	(42.0)	(24.3)	切痕	E	e	9	25	204
6082	ﾆｶﾝﾎﾟｼC15(4)	2001	159	道埋文	IV-143-808	②L32b	1716	擦文	後期	IB3	帯状樹皮(重環)	樹皮	樹皮		27.5	35.0	18.0	3.3		E	e	9	25	204
6083	ﾆｶﾝﾎﾟｼC15(4)	2001	159	道埋文	IV-143-809	②L24b	4050	擦文	後期	IB3	細帯状樹皮(重環)	樹皮	樹皮		78.0	73.0	21.5	12.4		E	e	9	25	204
6084	ﾆｶﾝﾎﾟｼC15(4)	2001	159	道埋文	IV-143-810	②I22b	7350	擦文	後期	IB3	細帯状樹皮(環)	樹皮	樹皮		22.0	25.5	8.0	0.4		E	e	9	25	204
6085	ﾆｶﾝﾎﾟｼC15(4)	2001	159	道埋文	IV-143-811	②I24a	4728	擦文	後期	IB3	帯状樹皮(重環)	樹皮	樹皮		29.0	43.0	17.0	8.6		E	e	9	25	204
6086	ﾆｶﾝﾎﾟｼC15(4)	2001	159	道埋文	IV-143-812	②I24d	5283	擦文	後期	IB3	帯状樹皮(重環)	樹皮	樹皮		28.0	24.5	12.0	1.9		E	e	9	25	204
6087	ﾆｶﾝﾎﾟｼC15(4)	2001	159	道埋文	IV-143-813	②H26b	6327	擦文	後期	IB3	双満巻状樹皮	樹皮	樹皮		101.0	77.5	29.5	70.1		E	e	9	25	204
6088	ﾆｶﾝﾎﾟｼC15(4)	2001	159	道埋文	IV-143-814	②I23d	4426	擦文	後期	IB3	双満巻状樹皮	樹皮	樹皮		105.0	81.0	33.0	112.5		E	e	9	25	204
6089	ﾆｶﾝﾎﾟｼC15(4)	2001	159	道埋文	IV-143-815	②H22b	7677	擦文	後期	IB3	満巻状樹皮	樹皮	樹皮		(76.5)	23.0	12.5	(8.0)		E	e	9	25	204
6090	ﾆｶﾝﾎﾟｼC15(4)	2001	159	道埋文	IV-143-816	②H26b	6335	擦文	後期	IB3	満巻状樹皮	樹皮	樹皮		47.5	33.0	30.5	(9.0)		E	e	9	25	204
6091	ﾆｶﾝﾎﾟｼC15(5)	2002	176	道埋文	-	②N28a	262	近世	アイヌ	IB1	曲物	アスナロ	柾目							A	a	3	9	67
6092	ﾆｶﾝﾎﾟｼC15(5)	2002	176	道埋文	III-007-001	②I25c,I26b,j25d	5443	中世	アイヌ	IB2	舟敷	シナノキ属	横木		2020.0	495.0	43.0	乾重量(13800.0)		B	b2	6	21	160
6093	ﾆｶﾝﾎﾟｼC15(5)	2002	176	道埋文	III-008-002	②L21b	9692	中世	アイヌ	IB2	舟敷	ハリギリ	横木		(663.0)	(183.0)	47.0	乾重量(2300.0)		B	b2	6	21	160
6094	ﾆｶﾝﾎﾟｼC15(5)	2002	176	道埋文	III-009-003	②L21d	8769	中世	アイヌ	IB2	舳	ハンノキ属	横木		(350.0)	(369.0)	84.0	乾重量(3400.0)		B	b2	6	21	160
6095	ﾆｶﾝﾎﾟｼC15(5)	2002	176	道埋文	III-009-004	②K22d・K23a	3538	中世	アイヌ	IB2	舳or艫	ハンノキ属	横木		(169.0)	281.0	65.0	乾重量(666.3)		B	b2	6	21	160
6096	ﾆｶﾝﾎﾟｼC15(5)	2002	176	道埋文	III-009-005	②I22d	7889	中世	アイヌ	IB2	舳	ハコヤナギ属	横木		(199.0)	(134.0)	(117.0)	(371.0)		B	b2	6	21	160
6097	ﾆｶﾝﾎﾟｼC15(5)	2002	176	道埋文	III-009-006	②L36d・L37a	1782	中世	アイヌ	IB2	舟部材	スギ	板目		564.0	120.0	18.0	(640.0)		B	b2	6	21	163
6098	ﾆｶﾝﾎﾟｼC15(5)	2002	176	道埋文	III-009-007	②J22c	7292	中世	アイヌ	IB2	舟部材	ハンノキ属	横木		(61.0)	(52.0)	35.0	(69.7)		B	b2	6	21	163
6099	ﾆｶﾝﾎﾟｼC15(5)	2002	176	道埋文	III-010-008	②J25cd・J26ab	4862	中世	アイヌ	IB2	舟縁材	キハダ属	板目		3688.0	87.0	115.0	(8200.0)		B	b2	6	21	163
6100	ﾆｶﾝﾎﾟｼC15(5)	2002	176	道埋文	III-010-009	②J24a	5774	中世	アイヌ	IB2	舟縁材	キハダ属	柾目		(1388.0)	78.0	29.0	(1640.0)		B	b2	6	21	163
6101	ﾆｶﾝﾎﾟｼC15(5)	2002	176	道埋文	III-010-010	②J23b	6041	中世	アイヌ	IB2	舷側板	ハリギリ	柾目		(1896.0)	236.0	24.0	(1360)乾重量		B	b2	6	21	161
6102	ﾆｶﾝﾎﾟｼC15(5)	2002	176	道埋文	III-011-011	②j23c・J24b	5796	中世	アイヌ	IB2	舷側板	ハコヤナギ属	板目		(1420.0)	240.0	31.0	(3100)乾重量		B	b2	6	21	161
6103	ﾆｶﾝﾎﾟｼC15(5)	2002	176	道埋文	III-011-012	②L21b	9124	中世	アイヌ	IB2	舷側板	ハンノキ属	追柾		(280.0)	(101.0)	15.0	(281.2)		B	b2	6	21	161
6104	ﾆｶﾝﾎﾟｼC15(5)	2002	176	道埋文	III-011-013	②L22c	7442	中世	アイヌ	IB2	舷側板	モミ属	板目		190.0	82.0	15.0	123.0		B	b2	6	21	161
6105	ﾆｶﾝﾎﾟｼC15(5)	2002	176	道埋文	III-012-014	②L32cd	1655	中世	アイヌ	IB2	舷側板	シナノキ属	柾目		(1068.0)	(132.0)	19.0	(610)乾重量		B	b2	6	21	161
6106	ﾆｶﾝﾎﾟｼC15(5)	2002	176	道埋文	III-012-015	②J24c	5546	中世	アイヌ	IB2	舷側板	モミ属	柾目		(854.0)	(121.0)	21.0	(1060.0)		B	b2	6	21	161
6107	ﾆｶﾝﾎﾟｼC15(5)	2002	176	道埋文	III-012-016	②K21c	8200	中世	アイヌ	IB2	舷側板	ハンノキ属	柾目		352.0	(234.0)	16.5	(810.0)		B	b2	6	21	161
6108	ﾆｶﾝﾎﾟｼC15(5)	2002	176	道埋文	III-013-017	②L32b	1689	中世	アイヌ	IB2	舷側板	ハコヤナギ属	板目		(670.0)	(122.0)	27.0	(840.0)		B	b2	6	21	161
6109	ﾆｶﾝﾎﾟｼC15(5)	2002	176	道埋文	III-013-018	②J23bc	6039	中世	アイヌ	IB2	舷側板	ハンノキ属	板目		(1014.0)	114.0	14.0	(1420.0)		B	b2	6	21	161
6110	ﾆｶﾝﾎﾟｼC15(5)	2002	176	道埋文	III-013-019	②J23b	6676	中世	アイヌ	IB2	舷側板	モミ属	柾目		523.0	113.0	14.0	595.0		B	b2	6	21	161
6111	ﾆｶﾝﾎﾟｼC15(5)	2002	176	道埋文	III-013-020	②K23a	3535	中世	アイヌ	IB2	舷側板	モミ属	追柾		286.5	152.0	26.0	660.0		B	b2	6	21	161
6112	ﾆｶﾝﾎﾟｼC15(5)	2002	176	道埋文	III-014-021	②L23a	3752	中世	アイヌ	IB2	舷側板	ヤナギ属	板目		(644.0)	100.5	21.0	(710.0)		B	b2	6	21	161
6113	ﾆｶﾝﾎﾟｼC15(5)	2002	176	道埋文	III-014-022	②J23b	6163	中世	アイヌ	IB2	舷側板or舟材	ハリギリ	追柾		(539.0)	133.0	22.0	(700.0)		B	b2	6	21	161
6114	ﾆｶﾝﾎﾟｼC15(5)	2002	176	道埋文	III-014-023	②J25b・K25a	5786	中世	アイヌ	IB2	舷側板(有孔板)	ハリギリ	板目		(508.0)	70.0	14.0	(356.0)		B	b2	6	21	161
6115	ﾆｶﾝﾎﾟｼC15(5)	2002	176	道埋文	III-014-024	②M37ab	2292	中世	アイヌ	IB2	舷側板	ハンノキ属	板目		(443.0)	245.0	17.0	(1190.0)		B	b2	6	21	161
6116	ﾆｶﾝﾎﾟｼC15(5)	2002	176	道埋文	III-015-025	②L21d	8738	中世	アイヌ	IB2	車櫂	モクレン属	板目	○	(732.0)	69.0	39.0	(990.0)		B	b2	6	21	166
6117	ﾆｶﾝﾎﾟｼC15(5)	2002	176	道埋文	III-015-026	②L24b	3709	中世	アイヌ	IB2	車櫂	モクレン属	柾目		(703.0)	96.0	42.0	(1030.0)		B	b2	6	21	166
6118	ﾆｶﾝﾎﾟｼC15(5)	2002	176	道埋文	III-015-027	②L26c	3767	中世	アイヌ	IB2	車櫂	ハンノキ属	丸木		(508.5)	(89.0)	38.0	(520.0)		B	b2	6	21	166
6119	ﾆｶﾝﾎﾟｼC15(5)	2002	176	道埋文	III-015-028	②M22ab	7131	中世	アイヌ	IB2	車櫂	ハンノキ属	偏割		(457.0)	102.5	20.0	(530.1)		B	b2	6	21	166
6120	ﾆｶﾝﾎﾟｼC15(5)	2002	176	道埋文	III-016-029	②L24ad	5173	中世	アイヌ	IB2	車櫂	ハンノキ属	丸木		(852.0)	56.0	38.0	(789.2)		B	b2	6	21	166
6121	ﾆｶﾝﾎﾟｼC15(5)	2002	176	道埋文	III-016-030	②J24ab	5572	中世	アイヌ	IB2	車櫂	サクラ属	柾目		(988.0)	59.0	30.0	(640.0)		B	b2	6	21	166
6122	ﾆｶﾝﾎﾟｼC15(5)	2002	176	道埋文	III-016-031	②K27bc	2918	中世	アイヌ	IB2	車櫂切断品片	サクラ属	1/4割		(164.0)	(60.5)	31.0	(173.4)		B	b2	6	21	166
6123	ﾆｶﾝﾎﾟｼC15(5)	2002	176	道埋文	III-016-032	②J23A	6170	中世	アイヌ	IB2	車櫂水掻部	アスナロ	1/4～1/6割		(133.0)	36.0	9.0	(28.0)		B	b2	6	21	166
6124	ﾆｶﾝﾎﾟｼC15(5)	2002	176	道埋文	III-016-033	②N40a	6565	中世	アイヌ	IB2	車櫂水掻部	ハンノキ属	心持		(501.0)	54.0	25.0	(322.2)		B	b2	6	21	166
6125	ﾆｶﾝﾎﾟｼC15(5)	2002	176	道埋文	III-016-034	②J24a	5942	中世	アイヌ	IB2	車櫂水掻部	トネリコ属	1/4～1/8割		(552.0)	57.0	21.0	(379.7)		B	b2	6	21	166
6126	ﾆｶﾝﾎﾟｼC15(5)	2002	176	道埋文	III-016-035	②I23c・I24b	4070	中世	アイヌ	IB2	車櫂水掻部	コナラ属	柾目		(884.0)	67.0	25.0	(500.0)		B	b2	6	21	166
6127	ﾆｶﾝﾎﾟｼC15(5)	2002	176	道埋文	III-017-036	②M32c	1588	中世	アイヌ	IB2	車櫂受台部	モクレン属	1/4割		(248.5)	(37.0)	23.0	(127.9)	軸差込式か	B	b2	6	21	168
6128	ﾆｶﾝﾎﾟｼC15(5)	2002	176	道埋文	III-017-037	②M22d	7121	中世	アイヌ	IB2	車櫂水掻部(ﾀｶﾏ)	モクレン属	板目		(364.0)	70.0	31.0	(368.2)	丸軸差込式	B	b2	6	21	166
6129	ﾆｶﾝﾎﾟｼC15(5)	2002	176	道埋文	III-017-038	②L34cd	1750	中世	アイヌ	IB2	車櫂水掻部(ﾀｶﾏ)	ハンノキ属	1/4割		(247.0)	(56.5)	24.0	(202.9)	丸軸差込式	B	b2	6	21	166
6130	ﾆｶﾝﾎﾟｼC15(5)	2002	176	道埋文	III-017-039	②L30c.E31b	6174	中世	アイヌ	IB2	車櫂水掻部(ﾀｶﾏ)	本体・コナラ属	1/4割		497.0	49.0	26.0	328.4	角軸差込式　孔に軸材は	B	b2	6	21	166
6131	ﾆｶﾝﾎﾟｼC15(5)	2002	176	道埋文	III-017-040	②K24c	3428	中世	アイヌ	IB2	車櫂水掻部(ﾀｶﾏ)	ヤナギ属	丸木		495.0	30.0	46.0	(382.9)	角軸差込式	B	b2	6	21	166
6132	ﾆｶﾝﾎﾟｼC15(5)	2002	176	道埋文	III-017-041	②J24d	5953	中世	アイヌ	IB2	車櫂水掻部(ﾀｶﾏ)	ヤナギ属	心持		(571.0)	50.0	25.0	(363.3)	角軸差込式	B	b2	6	21	166
6133	ﾆｶﾝﾎﾟｼC15(5)	2002	176	道埋文	III-017-042	②I23A	6058	中世	アイヌ	IB2	車櫂水掻部(ﾀｶﾏ)	モクレン属	柾目		(770.0)	57.0	37.0	(800.0)	角軸差込式	B	b2	6	21	166
6134	ﾆｶﾝﾎﾟｼC15(5)	2002	176	道埋文	III-018-043	②K22c	6661	中世	アイヌ	IB2	車櫂水掻部(ﾀｶﾏ)	オニグルミ	1/4～1/8割		577.0	50.0	22.0	(225.9)	角軸差込式	B	b2	6	21	166
6135	ﾆｶﾝﾎﾟｼC15(5)	2002	176	道埋文	III-018-044	②M26a	3010	中世	アイヌ	IB2	車櫂水掻部(ﾀｶﾏ)	トネリコ属	柾目		(480.0)	57.0	28.5	(320.0)	角軸差込式	B	b2	6	21	166
6136	ﾆｶﾝﾎﾟｼC15(5)	2002	176	道埋文	III-018-045	②K25a	3331	中世	アイヌ	IB2	車櫂水掻部(ﾀｶﾏ)	ハシドイ属	脱木(丸木)		(452.0)	164.0	35.0	(238.6)	枝利用式	B	b2	6	21	166
6137	ﾆｶﾝﾎﾟｼC15(5)	2002	176	道埋文	III-018-046	②I22b	7060	中世	アイヌ	IB2	車櫂水掻部(ﾀｶﾏ)	イチイ	脱木(丸木)		403.0	233.0	44.0	(343.6)	枝利用式	B	b2	6	21	166
6138	ﾆｶﾝﾎﾟｼC15(5)	2002	176	道埋文	III-019-047	②J25c	4931	中世	アイヌ	IB2	車櫂水掻部(ﾀｶﾏ・ﾁ)	ヤナギ属	丸木		332.0	28.0	25.0	(147.6)		B	b2	6	21	166
6139	ﾆｶﾝﾎﾟｼC15(5)	2002	176	道埋文	III-019-048	②I26a	2750	中世	アイヌ	IB2	車櫂水掻部(ﾀｶﾏ・ﾁ)	タラノキ	丸木		(269.0)	23.0	25.0	(71.3)	別種個体(モミ属)あり	B	b2	6	21	166
6140	ﾆｶﾝﾎﾟｼC15(5)	2002	176	道埋文	III-019-049	②K22a	6665	中世	アイヌ	IB2	車櫂水掻部(ﾀｶﾏ・ﾁ)	トネリコ属	丸木		(171.0)	21.0	18.0	(42.4)		B	b2	6	21	166
6141	ﾆｶﾝﾎﾟｼC15(5)	2002	176	道埋文	III-019-050	②J25a	5519	中世	アイヌ	IB2	車櫂水掻部(ﾀｶﾏ・ﾁ)	サクラ属	1/4割		166.5	20.0	21.0	47.4		B	b2	6	21	166
6142	ﾆｶﾝﾎﾟｼC15(5)	2002	176	道埋文	III-019-051	②K25c	5258	中世	アイヌ	IB2	車櫂水掻部(ﾀｶﾏ・ﾁ)	ハシドイ属	丸木		(178.0)	22.5	23.0	(65.6)		B	b2	6	21	166
6143	ﾆｶﾝﾎﾟｼC15(5)	2002	176	道埋文	III-019-052	②M31d	1219	中世	アイヌ	IB2	あか汲み	ハンノキ属	横木		(172.0)	(73.0)	25.0	89.6乾重量		B	b2	6	21	171
6144	ﾆｶﾝﾎﾟｼC15(5)	2002	176	道埋文	III-020-053	②J23あ	6084	中世	アイヌ	IB2	早櫂	ハンノキ属	柾目		(1156.0)	84.0	28.0	(555.5)乾重量		B	b2	6	21	166
6145	ﾆｶﾝﾎﾟｼC15(5)	2002	176	道埋文	III-020-054	②K23d	3599	中世	アイヌ	IB2	早櫂	トネリコ属	柾目		(1106.0)	75.0	24.0	(780.0)		B	b2	6	21	166
6146	ﾆｶﾝﾎﾟｼC15(5)	2002	176	道埋文	III-021-055	②K23bc	3567	中世	アイヌ	IB2	早櫂	サクラ属	柾目		(848.0)	55.0	27.0	(480.0)		B	b2	6	21	166
6147	ﾆｶﾝﾎﾟｼC15(5)	2002	176	道埋文	III-021-056	②L29c・L30b	91	中世	アイヌ	IB2	早櫂	ハンノキ属	丸木		1085.0	51.0	34.0	(660.0)	未製品か	B	b2	6	21	166
6148	ﾆｶﾝﾎﾟｼC15(5)	2002	176	道埋文	III-021-057	②L34d	1749	中世	アイヌ	IB2	早櫂	サクラ属	板目		(525.5)	57.5	18.5	(240.0)		B	b2	6	21	166
6149	ﾆｶﾝﾎﾟｼC15(5)	2002	176	道埋文	III-021-058	②M32c	1586	中世	アイヌ	IB2	早櫂	モクレン属	1/4～1/8割		493.0	58.0	18.0	293.3		B	b2	6	21	166
6150	ﾆｶﾝﾎﾟｼC15(5)	2002	176	道埋文	III-021-059	②M32あ	1592	中世	アイヌ	IB2	早櫂水掻部	モクレン属	1/4割or半偏割		(352.0)	68.0	21.0	(194.9)		B	b2	6	21	166
6151	ﾆｶﾝﾎﾟｼC15(5)	2002	176	道埋文	III-022-060	②J25d・J26a	4881	中世	アイヌ	IB2	早櫂	ハシドイ属	柾目		1567.0	50.0	34.0	(980.0)		B	b2	6	21	166
6152	ﾆｶﾝﾎﾟｼC15(5)	2002	176	道埋文	III-022-061	②L24a	3718	中世	アイヌ	IB2	早櫂未製品	トネリコ属	板目		(1317.0)	67.0	33.0	(1460.0)		B	b2	6	21	166
6153	ﾆｶﾝﾎﾟｼC15(5)	2002	176	道埋文	III-022-062	②L21b	8867	中世	アイヌ	IB2	櫂の持ち手	ヤナギ属	心持		178.0	36.0	34.0	(110.2)		B	b2	6	21	167
6154	ﾆｶﾝﾎﾟｼC15(5)	2002	176	道埋文	III-022-063	②L21d	8767	中世	アイヌ	IB2	櫂の持ち手	ハシドイ属	丸木		159.0	31.0	29.0	(96.4)		B	b2	6	21	167
6155	ﾆｶﾝﾎﾟｼC15(5)	2002	176	道埋文	III-023-064	②I24b	4072	中世	アイヌ	IB2	浮子	スギ	板目		215.0	28.0	20.0	71.0		B	b1	4	14	143
6156	ﾆｶﾝﾎﾟｼC15(5)	2002	176	道埋文	III-023-065	②K23b	3549	中世	アイヌ	IB2	魚叩き棒	ニレ属	丸木		456.0	29.0	28.0	(232.9)		B	b1	4	14	142
6157	ﾆｶﾝﾎﾟｼC15(5)	2002	176	道埋文	III-023-066	②K24d	3434	中世	アイヌ	IB2	魚叩き棒	ヤナギ属	丸木		441.0	32.0	35.0	265.7		B	b1	4	14	142
6158	ﾆｶﾝﾎﾟｼC15(5)	2002	176	道埋文	III-024-067	②L23d	3731	中世	アイヌ	IB2	キテ中柄	ノリウツギ	1/4割		(567.0)	23.0	22.0	(129.1)		B	b1	4	14	136
6159	ﾆｶﾝﾎﾟｼC15(5)	2002	176	道埋文	III-024-068	②L21b	8838	中世	アイヌ	IB2	キテ中柄	ノリウツギ	半割		(471.0)	20.0	13.0	(50.1)		B	b1	4	14	136
6160	ﾆｶﾝﾎﾟｼC15(5)	2002	176	道埋文	III-024-069	②K36c	1639	中世	アイヌ	IB2	やす・矢	ノリウツギ	1/6割		(138.0)	9.5	7.0	(4.8)		B	b1	4	14	134
6161	ﾆｶﾝﾎﾟｼC15(5)	2002	176	道埋文	III-024-070	②M33c	1891	中世	アイヌ	IB2	やす・矢	ノリウツギ	1/4割		124.0	10.0	9.0	5.3		B	b1	4	14	134
6162	ﾆｶﾝﾎﾟｼC15(5)	2002	176	道埋文	III-024-071	②R32b	1076	中世	アイヌ	IB2	やす・矢	ノリウツギ	1/4割		149.0	11.5	9.0	(6.3)		B	b1	4	14	134
6163	ﾆｶﾝﾎﾟｼC15(5)	2002	176	道埋文	III-024-072	②K25b	3858	中世	アイヌ	IB2	やす・矢	ノリウツギ	1/4割		(131.0)	13.0	11.0	(9.0)		B	b1	4	14	134
6164	ﾆｶﾝﾎﾟｼC15(5)	2002	176	道埋文	III-024-073	②L22d	7175	中世	アイヌ	IB2	やす・矢	ノリウツギ	1/8割		135.5	10.0	10.0	(6.1)		B	b1	4	14	134
6165	ﾆｶﾝﾎﾟｼC15(5)	2002	176	道埋文	III-024-074	②J22b	7050	中世	アイヌ	IB2	やす・矢	ノリウツギ	1/8割		120.5	12.0	10.0	6.6		B	b1	4	14	134
6166	ﾆｶﾝﾎﾟｼC15(5)	2002	176	道埋文	III-024-075	②G40a	1351	中世	アイヌ	IB2	やす・矢	ノリウツギ	1/6割		157.5	145.0	11.0	14.4		B	b1	4	14	134
6167	ﾆｶﾝﾎﾟｼC15(5)	2002	176	道埋文	III-025-076	②N37d	6835	中世	アイヌ	IB2	矢	ノリウツギ	半割		166.0	12.0	7.5	7.3		B	b1	4	13	123
6168	ﾆｶﾝﾎﾟｼC15(5)	2002	176	道埋文	III-025-077	②K24c	3429	中世	アイヌ	IB2	矢	トネリコ属	丸木		110.0	15.0	14.5	12.7		B	b1	4	13	123
6169	ﾆｶﾝﾎﾟｼC15(5)	2002	176	道埋文	III-025-078	②J22d	6699	中世	アイヌ	IB2	矢	ノリウツギ	1/8割		115.0	12.0	10.5	8.2		B	b1	4	13	123
6170	ﾆｶﾝﾎﾟｼC15(5)	2002	176	道埋文	III-025-079	②L26d	2577	中世	アイヌ	IB2	矢	ノリウツギ	1/6割		93.0	11.0	7.0	(4.7)		B	b1	4	13	123
6171	ﾆｶﾝﾎﾟｼC15(5)	2002	176	道埋文	III-025-080	②H40b	1316	中世	アイヌ	IB2	矢中柄	ノリウツギ	半割		(155.5)	12.0	7.0	(6.7)		B	b1	4	13	126
6172	ﾆｶﾝﾎﾟｼC15(5)	2002	176	道埋文	III-025-081	②G41b	1355	中世	アイヌ	IB2	矢中柄	ノリウツギ	1/4割		(121.0)	12.0	10.0	(6.3)		B	b1	4	13	126
6173	ﾆｶﾝﾎﾟｼC15(5)	2002	176	道埋文	III-025-082	②K32b	1538	中世	アイヌ	IB2	矢中柄	ノリウツギ	1/4割					(6.5)		B	b1	4	13	126
6174	ﾆｶﾝﾎﾟｼC15(5)	2002	176	道埋文	III-025-083	②M28d	416	中世	アイヌ	IB2	矢中柄	ノリウツギ	1/6割		(82.0)	13.0	12.0	(6.1)		B	b1	4	13	126
6175	ﾆｶﾝﾎﾟｼC15(5)	2002	176	道埋文	III-025-084	②J21b	9398	中世	アイヌ	IB2	矢中柄	ノリウツギ	1/6割		123.0	9.0	7.5	4.0		B	b1	4	13	126

第６表　北海道内出土木製品属性一覧表（抜粋）

No.	遺跡名	報告年	報告書番号	調査機関	挿図番号	調査区遺構	遺物番号	時代1	時代2	対応層位	報告書種類名	樹種	木取り	焼痕	長(mm)	幅(mm)	厚(mm)	重量(g)	備考	分類1	分類2	分類3	分類4	分類5
6176	ﾕｶﾝﾎﾟｼC15(5)	2002	176	道埋文	III-025-085	②F32b	5632	中世	アイヌ	IB2	矢中柄	ノリウツギ	1/4割		153.0	7.0	6.0	3.7		B	b1	4	13	126
6177	ﾕｶﾝﾎﾟｼC15(5)	2002	176	道埋文	III-025-086	②R31c	1075	中世	アイヌ	IB2	矢中柄	ノリウツギ	1/4割		97.0	6.0	5.5	1.5		B	b1	4	13	126
6178	ﾕｶﾝﾎﾟｼC15(5)	2002	176	道埋文	III-025-087	②K20c	9267	中世	アイヌ	IB2	矢中柄	ノリウツギ	1/4割		114.5	9.0	9.0	4.9		B	b1	4	13	126
6179	ﾕｶﾝﾎﾟｼC15(5)	2002	176	道埋文	III-025-088	②K27b	2909	中世	アイヌ	IB2	矢中柄	ノリウツギ	1/4割		165.0	11.0	11.0	(9.8)		B	b1	4	13	126
6180	ﾕｶﾝﾎﾟｼC15(5)	2002	176	道埋文	III-025-089	②R15c	1039	中世	アイヌ	IB2	矢中柄	ノリウツギ	1/4割		153.0	12.0	11.5	13.4		B	b1	4	13	126
6181	ﾕｶﾝﾎﾟｼC15(5)	2002	176	道埋文	III-025-090	②J23c	5967	中世	アイヌ	IB2	矢中柄	スギ	1/4割		169.0	12.0	11.5	(15.9)		B	b1	4	13	126
6182	ﾕｶﾝﾎﾟｼC15(5)	2002	176	道埋文	III-025-091	②K21a	8310	中世	アイヌ	IB2	矢中柄	ノリウツギ	1/4割		(163.5)	9.0	9.0	(9.6)		B	b1	4	13	126
6183	ﾕｶﾝﾎﾟｼC15(5)	2002	176	道埋文	III-026-092	②H38c	1309	中世	アイヌ	IB2	矢中柄	ノリウツギ	1/4割		154.0	11.0	(9.0)	(8.2)		B	b1	4	13	126
6184	ﾕｶﾝﾎﾟｼC15(5)	2002	176	道埋文	III-026-093	②K24b	8696	中世	アイヌ	IB2	矢中柄	ノリウツギ	1/4割		134.5	13.0	9.0	7.4		B	b1	4	13	126
6185	ﾕｶﾝﾎﾟｼC15(5)	2002	176	道埋文	III-026-094	②J23c	5962	中世	アイヌ	IB2	矢中柄	ノリウツギ	1/4割		(146.0)	12.0	9.0	(9.9)		B	b1	4	13	126
6186	ﾕｶﾝﾎﾟｼC15(5)	2002	176	道埋文	III-026-095	②K38b	2156	中世	アイヌ	IB2	矢中柄	コナラ属	1/4割		(117.5)	11.0	8.5	(5.4)		B	b1	4	13	126
6187	ﾕｶﾝﾎﾟｼC15(5)	2002	176	道埋文	III-026-096	②K22c	7415	中世	アイヌ	IB2	矢中柄	ノリウツギ	1/4割		135.0	11.0	10.0	(7.4)		B	b1	4	13	126
6188	ﾕｶﾝﾎﾟｼC15(5)	2002	176	道埋文	III-026-097	②K21a	8214	中世	アイヌ	IB2	矢中柄	ハギ属	丸木		(101.5)	12.0	11.0	(7.6)		B	b1	4	13	126
6189	ﾕｶﾝﾎﾟｼC15(5)	2002	176	道埋文	III-026-098	②F39a	1324	中世	アイヌ	IB2	矢中柄	ノリウツギ	1/4割		(131.0)	10.0	8.5	(6.3)		B	b1	4	13	126
6190	ﾕｶﾝﾎﾟｼC15(5)	2002	176	道埋文	III-026-099	②H40b	1315	中世	アイヌ	IB2	矢中柄	サクラ属	半割		94.0	11.0	9.5	3.8		B	b1	4	13	126
6191	ﾕｶﾝﾎﾟｼC15(5)	2002	176	道埋文	III-026-100	②S16b	585	中世	アイヌ	IB2	矢中柄	ノリウツギ	1/4割		85.0	6.0	4.0	(1.3)		B	b1	4	13	126
6192	ﾕｶﾝﾎﾟｼC15(5)	2002	176	道埋文	III-026-101	②R31b	1074	中世	アイヌ	IB2	矢柄	ハシドイ属	丸木		(258.5)	6.0	6.0	(4.8)		B	b1	4	13	124
6193	ﾕｶﾝﾎﾟｼC15(5)	2002	176	道埋文	III-026-102	②K24c	5170	中世	アイヌ	IB2	斧柄	イヌエンジュ	股木(丸木)		382.0	114.5	50.0	(360.0)		A	a	3	10	102
6194	ﾕｶﾝﾎﾟｼC15(5)	2002	176	道埋文	III-027-103	②L32d	1652	中世	アイヌ	IB2	マキリ柄	モクレン属	1/4割		145.0	28.0	16.0	(40.0)		A	a	1	4	27
6195	ﾕｶﾝﾎﾟｼC15(5)	2002	176	道埋文	III-027-104	②L27c	2430	中世	アイヌ	IB2	柄	モクレン属	丸木		515.0	50.0	36.0	(44.9)	頭部作り出し	B	b1	4	14	139
6196	ﾕｶﾝﾎﾟｼC15(5)	2002	176	道埋文	III-027-105	②L22c	7148	中世	アイヌ	IB2	柄	コナラ属	1/4割		132.0	32.0	31.0	79.0	頭部作り出し	B	b1	4	14	139
6197	ﾕｶﾝﾎﾟｼC15(5)	2002	176	道埋文	III-027-106	②N19b	7393	中世	アイヌ	IB2	柄	ハシドイ属	丸木		489.5	33.0	28.0	165.0	頭部作り出し	B	b1	4	14	139
6198	ﾕｶﾝﾎﾟｼC15(5)	2002	176	道埋文	III-027-107	②N26c	3163	中世	アイヌ	IB2	柄	クワ属	丸木		485.0	36.0	39.0	(189.4)	頭部作り出し	B	b1	4	14	139
6199	ﾕｶﾝﾎﾟｼC15(5)	2002	176	道埋文	III-028-108	②L28d	60	中世	アイヌ	IB2	柄	トネリコ属	丸木		(253.0)	34.0	32.5	(118.3)	頭部作り出し	B	b1	4	14	139
6200	ﾕｶﾝﾎﾟｼC15(5)	2002	176	道埋文	III-028-109	②L23a	6085	中世	アイヌ	IB2	柄	ヤナギ属	丸木		(202.0)	23.0	18.0	(56.3)		B	b1	4	14	139
6201	ﾕｶﾝﾎﾟｼC15(5)	2002	176	道埋文	III-028-110	②I24b	4075	中世	アイヌ	IB2	抉付平柄	ヤナギ属	1/4～1/6割		(225.0)	30.0	26.0	(80.1)		E	e	9	25	198
6202	ﾕｶﾝﾎﾟｼC15(5)	2002	176	道埋文	III-028-111	②G40b・H40a	1348	中世	アイヌ	IB2	柄	ハシドイ属	丸木		497.0	(20.0)	(22.0)	(100.0)	頭部作り出し　抉り付き	B	b1	4	14	139
6203	ﾕｶﾝﾎﾟｼC15(5)	2002	176	道埋文	III-028-112	②N21b	8004	中世	アイヌ	IB2	柄	ノリウツギ	1/4割		565.0	20.0	22.0	(137.7)		B	b1	4	14	139
6204	ﾕｶﾝﾎﾟｼC15(5)	2002	176	道埋文	III-029-113	②K20c	9264	中世	アイヌ	IB2	柄	ノリウツギ	板目		(355.0)	33.0	12.0	(40.9)	頭部作り出し	B	b1	4	14	139
6205	ﾕｶﾝﾎﾟｼC15(5)	2002	176	道埋文	III-029-114	②L21b	9122	中世	アイヌ	IB2	柄	ノリウツギ	心持		887.0	38.0	17.0	130.2	頭部作り出し	B	b1	4	14	139
6206	ﾕｶﾝﾎﾟｼC15(5)	2002	176	道埋文	III-029-115	②L21ad	8717	中世	アイヌ	IB2	柄	コナラ属	1/4割		975.0	32.0	32.0	680.0	頭部作り出し	B	b1	4	14	139
6207	ﾕｶﾝﾎﾟｼC15(5)	2002	176	道埋文	III-030-116	②M31d	1223	中世	アイヌ	IB2	抉付長柄	カエデ属	1/4割		836.0	33.0	21.0	375.5		E	e	9	25	198
6208	ﾕｶﾝﾎﾟｼC15(5)	2002	176	道埋文	III-030-117	②J22d	7881	中世	アイヌ	IB2	抉付長柄	トネリコ属	丸木		(213.0)	26.0	26.0	(79.4)		E	e	9	25	198
6209	ﾕｶﾝﾎﾟｼC15(5)	2002	176	道埋文	III-030-118	②L21a	8861	中世	アイヌ	IB2	抉付長柄	クワ属	丸木		(314.0)	24.0	19.0	(110.0)		E	e	9	25	198
6210	ﾕｶﾝﾎﾟｼC15(5)	2002	176	道埋文	III-030-119	②M28b	178	中世	アイヌ	IB2	抉付柄	ヤナギ属	1/4割		306.0	23.0	21.0	(90.0)		E	e	9	25	198
6211	ﾕｶﾝﾎﾟｼC15(5)	2002	176	道埋文	III-030-120	②L33c	1818	中世	アイヌ	IB2	有孔柄	サクラ属	1/4割		(415.0)	15.0	9.5	(3.5)		B	b1	4	14	139
6212	ﾕｶﾝﾎﾟｼC15(5)	2002	176	道埋文	III-030-121	②K24c	3416	中世	アイヌ	IB2	有孔柄	オニグルミ	丸木		365.0	27.0	27.0	(177.8)		B	b1	4	14	139
6213	ﾕｶﾝﾎﾟｼC15(5)	2002	176	道埋文	III-031-122	②L22d	7193	中世	アイヌ	IB2	柄	ミズキ属	心持		(164.0)	18.0	15.0	(26.6)	木釘(ノリウツギ)入り	B	b1	4	14	139
6214	ﾕｶﾝﾎﾟｼC15(5)	2002	176	道埋文	III-031-123	②L21a	9194	中世	アイヌ	IB2	柄	クワ属	1/8割		93.0	25.0	18.5	(30.0)	木釘(クワ属)入り	B	b1	4	14	139
6215	ﾕｶﾝﾎﾟｼC15(5)	2002	176	道埋文	III-031-124	②L34d	1751	中世	アイヌ	IB2	柄	キハダ属	1/4割		(498.0)	34.0	27.0	(265.2)		B	b1	4	14	139
6216	ﾕｶﾝﾎﾟｼC15(5)	2002	176	道埋文	III-031-125	②L21c	8901	中世	アイヌ	IB2	柄	モミ属	丸木		528.0	29.0	30.0	250.6		B	b1	4	14	139
6217	ﾕｶﾝﾎﾟｼC15(5)	2002	176	道埋文	III-031-126	②J22c	7288	中世	アイヌ	IB2	切り込み入柄	モクレン属	1/4割		(674.0)	31.0	32.0	(391.2)		B	b1	4	14	139
6218	ﾕｶﾝﾎﾟｼC15(5)	2002	176	道埋文	III-032-127	②K28ab	142	中世	アイヌ	IB2	長柄	サクラ属	偏割		(730.0)	33.0	22.0	(360.0)		B	b1	4	14	139
6219	ﾕｶﾝﾎﾟｼC15(5)	2002	176	道埋文	III-032-128	②L21ab	8758	中世	アイヌ	IB2	柄	トネリコ属	1/4割		(741.0)	23.0	18.0	(179.0)		B	b1	4	14	139
6220	ﾕｶﾝﾎﾟｼC15(5)	2002	176	道埋文	III-032-129	②K22c・L22d	7199	中世	アイヌ	IB2	抉付有孔長柄	タラノキ	丸木		(1536.0)	30.0	30.0	(800.0)		E	e	9	25	197
6221	ﾕｶﾝﾎﾟｼC15(5)	2002	176	道埋文	III-032-130	②I22a	7884	中世	アイヌ	IB2	抉入柄	ハリギリ	丸木		(595.0)	38.0	36.0	(430.0)	キテ柄か	B	b1	4	14	139
6222	ﾕｶﾝﾎﾟｼC15(5)	2002	176	道埋文	III-033-131	②N23a	5242	中世	アイヌ	IB2	作業台板	ハンノキ属	追柾		142.0	120.0	25.0	237.5		A	a	3	10	109
6223	ﾕｶﾝﾎﾟｼC15(5)	2002	176	道埋文	III-033-132	②L22d	7032	中世	アイヌ	IB2	作業台板	ハンノキ属	柾目		130.0	44.0	12.0	39.9		A	a	3	10	109
6224	ﾕｶﾝﾎﾟｼC15(5)	2002	176	道埋文	III-033-133	②K25c	5271	中世	アイヌ	IB2	作業台板	カエデ属	柾目		125.0	57.0	31.0	(148.0)		A	a	3	10	109
6225	ﾕｶﾝﾎﾟｼC15(5)	2002	176	道埋文	III-033-134	②I22	7895	中世	アイヌ	IB2	作業台板	モミ属	柾目		(128.0)	(103.0)	8.0	(40.2)		A	a	3	10	109
6226	ﾕｶﾝﾎﾟｼC15(5)	2002	176	道埋文	III-034-135	②K23b	3563	中世	アイヌ	IB2	まな板	ハリギリ	横木		(690.0)	(207.0)	31.0	(1050.0)		A	a	2	7	51
6227	ﾕｶﾝﾎﾟｼC15(5)	2002	176	道埋文	III-035-136	②M21b	8000	中世	アイヌ	IB2	まな板	ハリギリ	偏半割		558.0	214.0	22.0			A	a	2	7	51
6228	ﾕｶﾝﾎﾟｼC15(5)	2002	176	道埋文	III-036-137	②K27c	2922	中世	アイヌ	IB2	楔	モミ属	半割		(96.0)	73.0	22.0	(86.9)		A	a	3	10	111
6229	ﾕｶﾝﾎﾟｼC15(5)	2002	176	道埋文	III-036-138	②J23d	6013	中世	アイヌ	IB2	楔	シナノキ属	1/4～1/6割(柾目)		(101.0)	59.0	28.0	(85.0)		A	a	3	10	111
6230	ﾕｶﾝﾎﾟｼC15(5)	2002	176	道埋文	III-036-139	②J24a	5578	中世	アイヌ	IB2	楔	アスナロ	板目		126.0	66.0	15.5	90.8		A	a	3	10	111
6231	ﾕｶﾝﾎﾟｼC15(5)	2002	176	道埋文	III-036-140	②L23d	3738	中世	アイヌ	IB2	楔	ハリギリ	半割		61.0	38.0	15.0	15.6		A	a	3	10	111
6232	ﾕｶﾝﾎﾟｼC15(5)	2002	176	道埋文	III-036-141	②L21a	8884	中世	アイヌ	IB2	楔	アスナロ	1/8割		62.0	26.0	8.0	(7.7)		A	a	3	10	111
6233	ﾕｶﾝﾎﾟｼC15(5)	2002	176	道埋文	III-036-142	②J26c	4867	中世	アイヌ	IB2	楔	アスナロ	1/4～1/8割(柾目)		69.0	27.0	8.5	8.9		A	a	3	10	111
6234	ﾕｶﾝﾎﾟｼC15(5)	2002	176	道埋文	III-036-143	②K21a	8233	中世	アイヌ	IB2	楔	カラマツ属	板目		(99.0)	32.0	20.0	(45.8)		A	a	3	10	111
6235	ﾕｶﾝﾎﾟｼC15(5)	2002	176	道埋文	III-036-144	②L22c	7187	中世	アイヌ	IB2	楔	モミ属	板目		137.5	37.0	10.5	32.5		A	a	3	10	111
6236	ﾕｶﾝﾎﾟｼC15(5)	2002	176	道埋文	III-036-145	②J25d	5451	中世	アイヌ	IB2	楔	モミ属	1/4～1/8割(柾目)		106.0	39.0	18.5	38.1		A	a	3	10	111
6237	ﾕｶﾝﾎﾟｼC15(5)	2002	176	道埋文	III-036-146	②M25d	5250	中世	アイヌ	IB2	楔	アスナロ	1/6～1/8割(柾目)		83.0	27.0	8.5	8.6		A	a	3	10	111
6238	ﾕｶﾝﾎﾟｼC15(5)	2002	176	道埋文	III-036-147	②J25cd	4910	中世	アイヌ	IB2	楔	モミ属	1/4～1/8割(柾目)		125.5	30.0	13.0	31.6		A	a	3	10	111
6239	ﾕｶﾝﾎﾟｼC15(5)	2002	176	道埋文	III-036-148	②J25c	4912	中世	アイヌ	IB2	楔	モミ属	1/4～1/8割(柾目)		106.0	36.0	19.0	(36.9)		A	a	3	10	111
6240	ﾕｶﾝﾎﾟｼC15(5)	2002	176	道埋文	III-036-149	②J24a	5585	中世	アイヌ	IB2	楔	モミ属	1/4～1/8割(柾目)		85.5	28.0	16.5	(19.5)		A	a	3	10	111
6241	ﾕｶﾝﾎﾟｼC15(5)	2002	176	道埋文	III-036-150	②J24a	5955	中世	アイヌ	IB2	楔	モミ属	1/4～1/8割(柾目)		118.5	34.0	17.0	(34.1)		A	a	3	10	111
6242	ﾕｶﾝﾎﾟｼC15(5)	2002	176	道埋文	III-036-151	②L23c	5963	中世	アイヌ	IB2	楔	モミ属	1/4～1/6割(柾目)		87.0	29.0	18.0	(23.2)		A	a	3	10	111
6243	ﾕｶﾝﾎﾟｼC15(5)	2002	176	道埋文	III-036-152	②J24a	5773	中世	アイヌ	IB2	楔	モミ属	1/4～1/8割(柾目)		98.0	23.0	16.0	(19.0)		A	a	3	10	111
6244	ﾕｶﾝﾎﾟｼC15(5)	2002	176	道埋文	III-036-153	②J24c	6401	中世	アイヌ	IB2	楔	モミ属	1/4～1/6割(柾目)		85.5	30.0	15.5	(19.8)		A	a	3	10	111
6245	ﾕｶﾝﾎﾟｼC15(5)	2002	176	道埋文	III-037-154	②L21b	9121	中世	アイヌ	IB2	火きり棒	ニレ属	1/4割	○	(69.5)	13.0	11.0	(6.8)		A	a	3	12	119
6246	ﾕｶﾝﾎﾟｼC15(5)	2002	176	道埋文	III-037-155	②K21a	8171	中世	アイヌ	IB2	挟み木	クワ属	丸木		(405.0)	29.0	29.0	(200.9)		A	a	3	10	112
6247	ﾕｶﾝﾎﾟｼC15(5)	2002	176	道埋文	III-037-156	②L22c	7948	中世	アイヌ	IB2	挟み木	イヌエンジュ	丸木		520.0	13.0	13.0	47.6	天	A	a	3	10	112
6248	ﾕｶﾝﾎﾟｼC15(5)	2002	176	道埋文	III-037-157	②M40d	2267	中世	アイヌ	IB2	挟み木	ハギ属	丸木		545.0	24.0	19.0	50.2		A	a	3	10	112
6249	ﾕｶﾝﾎﾟｼC15(5)	2002	176	道埋文	III-037-158	②M33a	1864	中世	アイヌ	IB2	芽針(かやばり)	ノリウツギ	丸木		242.0	17.0	16.0	17.4		A	a	3	10	110
6250	ﾕｶﾝﾎﾟｼC15(5)	2002	176	道埋文	III-037-159	②M30a	105	中世	アイヌ	IB2	板加工製品(固定補助材)	モミ属	板目		270.0	27.0	6.5	30.9		E	e	9	25	190
6251	ﾕｶﾝﾎﾟｼC15(5)	2002	176	道埋文	III-038-160	②I26a	2756	中世	アイヌ	IB2	鉤餓	カエデ属	股木(丸木)		412.0	204.0	40.0	乾重量(163.8)		B	b1	4	16	149
6252	ﾕｶﾝﾎﾟｼC15(5)	2002	176	道埋文	III-038-161	②J24c. K24d	5558	中世	アイヌ	IB2	吊り鉤	ハシドイ属	股木(丸木)		353.0	30.0	58.0	(199.9)		B	b1	4	16	147
6253	ﾕｶﾝﾎﾟｼC15(5)	2002	176	道埋文	III-039-162	②K24b・L24a	3725	中世	アイヌ	IB2	堅杵	モクレン	丸木		1295.0	82.0	67.0	(4140.0)		B	b1	4	16	145
6254	ﾕｶﾝﾎﾟｼC15(5)	2002	176	道埋文	III-039-163	②F32b	5629	中世	アイヌ	IB2	堅杵	コナラ属	丸木		1170.0	59.0	50.0	(1940.0)		B	b1	4	16	145
6255	ﾕｶﾝﾎﾟｼC15(5)	2002	176	道埋文	III-039-164	②G32a	5625	中世	アイヌ	IB2	堅杵	トネリコ属	丸木		595.0	57.0	57.0	(1260.0)		B	b1	4	16	145
6256	ﾕｶﾝﾎﾟｼC15(5)	2002	176	道埋文	III-040-165	②M30d	102	中世	アイヌ	IB2	曲物底	アスナロ	柾目		240.0	232.0	9.0	293.8		A	a	3	9	70
6257	ﾕｶﾝﾎﾟｼC15(5)	2002	176	道埋文	III-040-166	②I32d	6550	中世	アイヌ	IB2	曲物底板	アスナロ	柾目		249.0	(176.0)	13.0	(422.2)		A	a	3	9	70
6258	ﾕｶﾝﾎﾟｼC15(5)	2002	176	道埋文	III-040-167	②K34b	1565	中世	アイヌ	IB2	曲物底板	アスナロ	柾目		(159.0)	70.0	4.0	(20.2)		A	a	3	9	70
6259	ﾕｶﾝﾎﾟｼC15(5)	2002	176	道埋文	III-041-168	②J38d	1411	中世	アイヌ	IB2	曲物底板	スギ	柾目		232.0	(202.0)	10.0	(355.0)		A	a	3	9	70
6260	ﾕｶﾝﾎﾟｼC15(5)	2002	176	道埋文	III-041-169	②M22b	7130	中世	アイヌ	IB2	曲物底板	アスナロ	柾目		240.0	118.0	8.0	161.8		A	a	3	9	70
6261	ﾕｶﾝﾎﾟｼC15(5)	2002	176	道埋文	III-041-170	②I23b	6182	中世	アイヌ	IB2	曲物底板	アスナロ	柾目		202.0	(105.5)	7.0	(119.1)		A	a	3	9	70
6262	ﾕｶﾝﾎﾟｼC15(5)	2002	176	道埋文	III-041-171	②O19a	9633	中世	アイヌ	IB2	曲物底板	アスナロ	柾目		80.0	(76.0)	6.0	(24.9)		A	a	3	9	70
6263	ﾕｶﾝﾎﾟｼC15(5)	2002	176	道埋文	III-042-172	②J22d	6709	中世	アイヌ	IB2	曲物底板	アスナロ	柾目		(237.5)	(102.0)	8.0	(122.7)		A	a	3	9	70
6264	ﾕｶﾝﾎﾟｼC15(5)	2002	176	道埋文	III-042-173	②J23c	5976	中世	アイヌ	IB2	曲物底板	モミ属	追目		(132.0)	(32.0)	10.0	(23.9)		A	a	3	9	70
6265	ﾕｶﾝﾎﾟｼC15(5)	2002	176	道埋文	III-042-174	②K25b	4507	中世	アイヌ	IB2	曲物	アスナロ	柾目		(183.0)	(26.0)	3.5	(10.0)		A	a	3	9	67
6266	ﾕｶﾝﾎﾟｼC15(5)	2002	176	道埋文	III-042-175-1	②K36b	1636	中世	アイヌ	IB2	曲物	アスナロ	柾目		(181.0)	70.0	3.0	(27.7)		A	a	3	9	67
6267	ﾕｶﾝﾎﾟｼC15(5)	2002	176	道埋文	III-042-175-2	②K36b	1636	中世	アイヌ	IB2	曲物	アスナロ	柾目		(157.5)	67.0	4.0	(32.2)		A	a	3	9	67
6268	ﾕｶﾝﾎﾟｼC15(5)	2002	176	道埋文	III-043-176-1	②J24	5767	中世	アイヌ	IB2	曲物	スギ	柾目		(405.0)	(141.0)	4.0	(161.9)		A	a	3	9	67
6269	ﾕｶﾝﾎﾟｼC15(5)	2002	176	道埋文	III-043-176-2	②J24	5767	中世	アイヌ	IB2	曲物	スギ	柾目		(351.0)	(154.0)	3.5	(117.0)		A	a	3	9	67
6270	ﾕｶﾝﾎﾟｼC15(5)	2002	176	道埋文	III-044-177-1	②M21b-1	8384	中世	アイヌ	IB2	曲物	アスナロ	柾目		(181.0)	79.0	3.0	(28.6)		A	a	3	9	67
6271	ﾕｶﾝﾎﾟｼC15(5)	2002	176	道埋文	III-044-177-2	②M21b-2	8384	中世	アイヌ	IB2	曲物	アスナロ	柾目		(67.5)	78.0	2.5	(9.2)		A	a	3	9	67
6272	ﾕｶﾝﾎﾟｼC15(5)	2002	176	道埋文	III-044-177-3	②M21b-3	8384	中世	アイヌ	IB2	曲物	アスナロ	柾目	○	(267.0)	78.0	3.0	(51.0)		A	a	3	9	67
6273	ﾕｶﾝﾎﾟｼC15(5)	2002	176	道埋文	III-044-177-4	②M21b-4	8384	中世	アイヌ	IB2	曲物	アスナロ	柾目		(56.0)	75.0	3.0	(10.0)		A	a	3	9	67
6274	ﾕｶﾝﾎﾟｼC15(5)	2002	176	道埋文	III-044-177-5	②M21b-5	8384	中世	アイヌ	IB2	曲物	アスナロ	柾目	○	(77.5)	76.0	3.0	(12.2)		A	a	3	9	67
6275	ﾕｶﾝﾎﾟｼC15(5)	2002	176	道埋文	III-044-177-6	②M21b-6	8384	中世	アイヌ	IB2	曲物	アスナロ	柾目		(226.0)	76.0	3.0	(37.9)		A	a	3	9	67
6276	ﾕｶﾝﾎﾟｼC15(5)	2002	176	道埋文	III-044-177-7	②M21b-7	8384	中世	アイヌ	IB2	曲物	アスナロ	柾目		(219.0)	76.0	3.0	(31.3)		A	a	3	9	67
6277	ﾕｶﾝﾎﾟｼC15(5)	2002	176	道埋文	III-045-178-1	②J22c-1	6718	中世	アイヌ	IB2	曲物	アスナロ	柾目		(114.0)	57.0	3.0	(16.1)		A	a	3	9	67
6278	ﾕｶﾝﾎﾟｼC15(5)	2002	176	道埋文	III-045-178-2	②J22c-2	6718	中世	アイヌ	IB2	曲物	アスナロ	柾目		(92.0)	55.0	3.0	(10.0)		A	a	3	9	67
6279	ﾕｶﾝﾎﾟｼC15(5)	2002	176	道埋文	III-045-178-3	②J22c-3	6718	中世	アイヌ	IB2	曲物	アスナロ	柾目		(141.0)	52.0	3.0	(16.1)		A	a	3	9	67
6280	ﾕｶﾝﾎﾟｼC15(5)	2002	176	道埋文	III-045-178-4	②J22c-4	6718	中世	アイヌ	IB2	曲物	アスナロ	柾目		(152.5)	51.0	3.0	(12.6)		A	a	3	9	67
6281	ﾕｶﾝﾎﾟｼC15(5)	2002	176	道埋文	III-045-178-5	②J22c-5	6718	中世	アイヌ	IB2	曲物	アスナロ	柾目		(134.0)	35.0	3.0	(8.9)		A	a	3	9	67
6282	ﾕｶﾝﾎﾟｼC15(5)	2002	176	道埋文	III-045-178-6	②J22c-6	6718	中世	アイヌ	IB2	曲物	アスナロ	柾目		(123.0)	34.0	3.0	(8.3)		A	a	3	9	67

第６表　北海道内出土木製品属性一覧表（抜粋）

No.	遺跡名	報告年	報告書番号	調査機関	挿図番号	調査区遺構	遺物番号	時代1	時代2	対応層位	報告書種類名	樹種	木取り	焼痕	長(mm)	幅(mm)	厚(mm)	重量(g)	備考	分類1	分類2	分類3	分類4	分類5
6283	ｴｶﾝﾎﾟｼC15(5)	2002	176	道埋文	III-045-179	②J22c	6674	中世	アイヌ	IB2	曲物	アスナロ	柾目		(166.5)	33.0	4.0	(10.8)		A	a	3	9	67
6284	ｴｶﾝﾎﾟｼC15(5)	2002	176	道埋文	III-046-180	②N20c	8780	中世	アイヌ	IB2	箱物	スギ	柾目		226.5	(105.0)	9.0	(117.6)		A	a	3	9	72
6285	ｴｶﾝﾎﾟｼC15(5)	2002	176	道埋文	III-046-181	②K23	3607	中世	アイヌ	IB2	箱物	アスナロ	柾目		(151.0)	64.0	10.0	(48.4)		A	a	3	9	72
6286	ｴｶﾝﾎﾟｼC15(5)	2002	176	道埋文	III-046-182	②K24	3670	中世	アイヌ	IB2	箱物	アスナロ	柾目		(238.5)	(85.0)	4.5	(43.2)		A	a	3	9	72
6287	ｴｶﾝﾎﾟｼC15(5)	2002	176	道埋文	III-046-183	②I27c	2737	中世	アイヌ	IB2	樹皮製容器	樹皮	樹皮		(158.0)	(143.0)	(55.0)	(44.4)乾重量		A	a	3	9	99
6288	ｴｶﾝﾎﾟｼC15(5)	2002	176	道埋文	III-046-184	②D39d	1359	中世	アイヌ	IB2	器片？	不可能	不明		(41.0)	(15.0)	6.0	(4.2)	樹木ではない材質か？	A	a	3	9	96
6289	ｴｶﾝﾎﾟｼC15(5)	2002	176	道埋文	III-046-185	②K23c	4498・4499	中世	アイヌ	IB2	素木椀	ハリギリ	横木		口径136.0	高台径66.0	厚3～4	(88.5)乾重量	接合同一個体	A	a	2	6	37
6290	ｴｶﾝﾎﾟｼC15(5)	2002	176	道埋文	III-047-186	②I22d	8131	中世	アイヌ	IB2	漆椀	ブナ属	横木		口径(148)	器高65	口縁厚2	(81.2)	内黒地朱赤・外黒・外朱色雲文草文	A	a	3	9	95
6291	ｴｶﾝﾎﾟｼC15(5)	2002	176	道埋文	III-047-187	②K22a	6667	中世	アイヌ	IB2	漆椀	カツラ	横木		口径(150)	器高(75)	口縁厚2.5	(49.6)	内外黒・内外朱色草文	A	a	3	9	95
6292	ｴｶﾝﾎﾟｼC15(5)	2002	176	道埋文	III-047-188	②L23a	3739	中世	アイヌ	IB2	漆椀	クリ	横木				器厚3.0	(16.0)	内外茶赤	A	a	3	9	95
6293	ｴｶﾝﾎﾟｼC15(5)	2002	176	道埋文	III-047-189	②I22c	7011	中世	アイヌ	IB2	漆椀	ブナ属	横木			高台径62	器厚2.5	(19.9)	内外黒地朱赤	A	a	3	9	95
6294	ｴｶﾝﾎﾟｼC15(5)	2002	176	道埋文	III-047-190	②L33a	1806	中世	アイヌ	IB2	漆椀	トチノキ	横木				器厚3.5	(3.3)	内黒地茶赤・外黒・外朱色文様	A	a	3	9	95
6295	ｴｶﾝﾎﾟｼC15(5)	2002	176	道埋文	III-047-191	②M22a	7245	中世	アイヌ	IB2	漆椀	ブナ属	横木				器厚5.5	(0.9)	内黒茶赤・外黒外朱色文様	A	a	3	9	95
6296	ｴｶﾝﾎﾟｼC15(5)	2002	176	道埋文	III-047-192	②J21b	9399	中世	アイヌ	IB2	漆椀	カツラ	横木				器厚2.0	(0.5)	内外黒地朱赤	A	a	3	9	95
6297	ｴｶﾝﾎﾟｼC15(5)	2002	176	道埋文	III-047-193	②L24b	3704	中世	アイヌ	IB2	漆付着枝製品	トネリコ属	丸木		(41.5)	11.0	13.0	(3.5)	赤色顔料	E	e	9	26	999
6298	ｴｶﾝﾎﾟｼC15(5)	2002	176	道埋文	III-048-194	②L36b	1786	中世	アイヌ	IB2	刳り鉢(ニマ)	シナノキ属	横木		(100.0)	(50.0)	(30.0)	(47.8)		A	a	3	9	91
6299	ｴｶﾝﾎﾟｼC15(5)	2002	176	道埋文	III-048-195	②L23a	4006	中世	アイヌ	IB2	刳り鉢(ニマ)	ハリギリ	縦木		(34.0)	(70.0)	15.0	(22.4)		A	a	3	9	91
6300	ｴｶﾝﾎﾟｼC15(5)	2002	176	道埋文	III-048-196	④S17b	306	中世	アイヌ	IB2	箆	アスナロ	柾目		(305.0)	30.0	6.0	(21.8)	接合同一個体	A	a	2	7	45
6301	ｴｶﾝﾎﾟｼC15(5)	2002	176	道埋文	III-048-196	④S17b	307	中世	アイヌ	IB2	箆									A	a	2	7	45
6302	ｴｶﾝﾎﾟｼC15(5)	2002	176	道埋文	III-048-197	②K24a	3676	中世	アイヌ	IB2	箆	サクラ属	柾目		366.0	52.0	8.0	(44.6)		A	a	2	7	45
6303	ｴｶﾝﾎﾟｼC15(5)	2002	176	道埋文	III-048-198	②J23b	5995	中世	アイヌ	IB2	箆	イチイ	板目		157.0	22.0	3.0	5.6		A	a	2	7	45
6304	ｴｶﾝﾎﾟｼC15(5)	2002	176	道埋文	III-048-199	②L22c・L23b	6188	中世	アイヌ	IB2	箆	アスナロ	柾目		228.0	18.0	16.0	13.8		A	a	2	7	45
6305	ｴｶﾝﾎﾟｼC15(5)	2002	176	道埋文	III-048-200	②K35d	1628	中世	アイヌ	IB2	箆	ノリウツギ	半割		100.0	16.0	8.5	6.3		A	a	2	7	45
6306	ｴｶﾝﾎﾟｼC15(5)	2002	176	道埋文	III-049-201	②L22c	6714	中世	アイヌ	IB2	大型箆	クリ	板目		540.0	159.0	16.0	(438.8)		A	a	2	7	46
6307	ｴｶﾝﾎﾟｼC15(5)	2002	176	道埋文	III-050-202	②L29d・L30	88	中世	アイヌ	IB2	箆	クワ属	丸木		316.0	37.0	24.0	144.0		A	a	2	7	45
6308	ｴｶﾝﾎﾟｼC15(5)	2002	176	道埋文	III-050-203	②R18b	850	中世	アイヌ	IB2	箆	ハンノキ属	偏割		(249.0)	35.0	14.0	(41.8)		A	a	2	7	45
6309	ｴｶﾝﾎﾟｼC15(5)	2002	176	道埋文	III-050-204	②L33d	1793	中世	アイヌ	IB2	箆	ノリウツギ	偏割		218.0	17.0	9.0	(12.8)		A	a	2	7	45
6310	ｴｶﾝﾎﾟｼC15(5)	2002	176	道埋文	III-050-205	②O32a	1958	中世	アイヌ	IB2	抉入箆状製品	トネリコ属	偏割		271.0	67.0	13.0	(107.0)		A	a	2	7	45
6311	ｴｶﾝﾎﾟｼC15(5)	2002	176	道埋文	III-050-206	②L23a	3747	中世	アイヌ	IB2	串(太長串)	トネリコ属	丸木		(293.0)	17.0	17.0	(48.6)		A	a	2	6	44
6312	ｴｶﾝﾎﾟｼC15(5)	2002	176	道埋文	III-050-207	②17d	880	中世	アイヌ	IB2	串(太串)	ハシドイ属	丸木		261.0	14.0	10.0	(20.6)		A	a	2	6	44
6313	ｴｶﾝﾎﾟｼC15(5)	2002	176	道埋文	III-050-208	②L35b	1762	中世	アイヌ	IB2	串(両先太串)	コナラ属	1/4割		226.0	15.0	11.0	16.5		A	a	2	6	44
6314	ｴｶﾝﾎﾟｼC15(5)	2002	176	道埋文	III-050-209	②K23a	3637	中世	アイヌ	IB2	串(太串)	ノリウツギ	1/4割		(219.0)	14.5	(150.0)	(15.0)		A	a	2	6	44
6315	ｴｶﾝﾎﾟｼC15(5)	2002	176	道埋文	III-050-210	②K20b	9244	中世	アイヌ	IB2	串(刻付太串)	ノリウツギ	半割		197.0	15.5	136.0	28.2	祭祀用具	A	a	2	6	44
6316	ｴｶﾝﾎﾟｼC15(5)	2002	176	道埋文	III-051-211	②G41b	1350	中世	アイヌ	IB2	串(長串)	ハシドイ属	丸木		(435.0)	14.0	13.5	(47.1)		A	a	2	6	44
6317	ｴｶﾝﾎﾟｼC15(5)	2002	176	道埋文	III-051-212	②I32b	6541	中世	アイヌ	IB2	串(長串)	ノリウツギ	1/4割		(428.0)	11.0	7.0	(22.8)		A	a	2	6	44
6318	ｴｶﾝﾎﾟｼC15(5)	2002	176	道埋文	III-051-213	②L20c・L21b	8835	中世	アイヌ	IB2	串(長串)	ノリウツギ	1/4割		368.5	10.0	7.0	(16.3)		A	a	2	6	44
6319	ｴｶﾝﾎﾟｼC15(5)	2002	176	道埋文	III-051-214	②I32b	6540	中世	アイヌ	IB2	串(長串)	ノリウツギ	半割		(358.0)	12.0	7.0	(15.7)		A	a	2	6	44
6320	ｴｶﾝﾎﾟｼC15(5)	2002	176	道埋文	III-051-215	②O27c	4986	中世	アイヌ	IB2	串(長串)	ハシドイ属	半割		357.0	12.0	8.0	18.4		A	a	2	6	44
6321	ｴｶﾝﾎﾟｼC15(5)	2002	176	道埋文	III-051-216	②L21b	9183	中世	アイヌ	IB2	串(長串)	ノリウツギ	半割		(352.0)	12.0	6.0	(12.6)		A	a	2	6	44
6322	ｴｶﾝﾎﾟｼC15(5)	2002	176	道埋文	III-051-217	②E33b	1366	中世	アイヌ	IB2	串(長串)	ハンノキ属	1/4割		(335.0)	6.0	6.0	(5.1)		A	a	2	6	44
6323	ｴｶﾝﾎﾟｼC15(5)	2002	176	道埋文	III-051-218	②I38c・I39b	1376	中世	アイヌ	IB2	串(両先長串)	ニシキギ属	1/4割		340.0	10.0	8.0	11.6		A	a	2	6	44
6324	ｴｶﾝﾎﾟｼC15(5)	2002	176	道埋文	III-052-219	②M34a	1980	中世	アイヌ	IB2	串(長串)	ノリウツギ	1/4割		302.0	10.0	9.0	20.6		A	a	2	6	44
6325	ｴｶﾝﾎﾟｼC15(5)	2002	176	道埋文	III-052-220	②K21d	7983	中世	アイヌ	IB2	串(長串)	ノリウツギ	1/8割		(282.0)	9.0	7.0	(11.1)		A	a	2	6	44
6326	ｴｶﾝﾎﾟｼC15(5)	2002	176	道埋文	III-052-221	②L25b	5526	中世	アイヌ	IB2	串(平長串)	ノリウツギ	半割		300.0	16.0	6.5	17.6		A	a	2	6	44
6327	ｴｶﾝﾎﾟｼC15(5)	2002	176	道埋文	III-052-222	②L21b	8891	中世	アイヌ	IB2	串(両先楕円串)	ノリウツギ	1/8割		195.0	10.0	7.0	8.6		A	a	2	6	44
6328	ｴｶﾝﾎﾟｼC15(5)	2002	176	道埋文	III-052-223	②N20c	8781	中世	アイヌ	IB2	串(両先楕円串)	ノリウツギ	1/8割		193.5	8.0	7.0	5.9		A	a	2	6	44
6329	ｴｶﾝﾎﾟｼC15(5)	2002	176	道埋文	III-052-224	②H36a	1305	中世	アイヌ	IB2	串(両先楕円串)	ノリウツギ	半割		181.0	10.0	5.0	3.3		A	a	2	6	44
6330	ｴｶﾝﾎﾟｼC15(5)	2002	176	道埋文	III-052-225	②R32c	1081	中世	アイヌ	IB2	串(角串)	ノリウツギ	1/4割		219.0	9.0	11.0	6.9		A	a	2	6	44
6331	ｴｶﾝﾎﾟｼC15(5)	2002	176	道埋文	III-052-226	②J23a	6023	中世	アイヌ	IB2	串(円串)	アスナロ	1/4割		(174.0)	11.0	10.0	(11.2)		A	a	2	6	44
6332	ｴｶﾝﾎﾟｼC15(5)	2002	176	道埋文	III-052-227	②L23d	6139	中世	アイヌ	IB2	串(円串)	アスナロ	1/4割		(156.0)	11.0	9.0	(10.5)		A	a	2	6	44
6333	ｴｶﾝﾎﾟｼC15(5)	2002	176	道埋文	III-052-228	②K21d	8296	中世	アイヌ	IB2	串(円串)	ニガキ	丸木		(145.0)	8.0	8.0	(6.0)		A	a	2	6	44
6334	ｴｶﾝﾎﾟｼC15(5)	2002	176	道埋文	III-052-229	②K24a	3669	中世	アイヌ	IB2	串(円串)	イヌエンジュ	丸木		(157.5)	10.0	12.0	(11.3)		A	a	2	6	44
6335	ｴｶﾝﾎﾟｼC15(5)	2002	176	道埋文	III-052-230	②F39b	1325	中世	アイヌ	IB2	串(楕円串)	モミ属	1/6割		125.0	9.0	6.0	3.6		A	a	2	6	44
6336	ｴｶﾝﾎﾟｼC15(5)	2002	176	道埋文	III-052-231	②S36b	178	中世	アイヌ	IB2	串(楕円串)	ノリウツギ	1/4割		140.0	9.0	6.0	4.0		A	a	2	6	44
6337	ｴｶﾝﾎﾟｼC15(5)	2002	176	道埋文	III-052-232	②K20b	9243	中世	アイヌ	IB2	串(楕円串)	ノリウツギ	1/4割		(201.0)	10.0	5.0	(6.8)		A	a	2	6	44
6338	ｴｶﾝﾎﾟｼC15(5)	2002	176	道埋文	III-052-233	②K21c	8228	中世	アイヌ	IB2	串(楕円串)	ノリウツギ	1/4割		221.0	10.0	7.0	11.2		A	a	2	6	44
6339	ｴｶﾝﾎﾟｼC15(5)	2002	176	道埋文	III-052-234	②L36c	1785	中世	アイヌ	IB2	串(楕円串)	ノリウツギ	1/4割～1/6割		(127.5)	8.0	6.0	(3.8)		A	a	2	6	44
6340	ｴｶﾝﾎﾟｼC15(5)	2002	176	道埋文	III-052-235	②K33d	1572	中世	アイヌ	IB2	串(細串)	ハシドイ属	1/4割		(98.0)	6.0	6.0	(2.1)		A	a	2	6	44
6341	ｴｶﾝﾎﾟｼC15(5)	2002	176	道埋文	III-052-236	②K28c	280	中世	アイヌ	IB2	串(細串)	ハシドイ属	丸木		110.0	4.0	4.5	1.5		A	a	2	6	44
6342	ｴｶﾝﾎﾟｼC15(5)	2002	176	道埋文	III-053-237	②L21b	8859	中世	アイヌ	IB2	串(平串)	アスナロ	板目		221.0	9.0	48.0	4.8		A	a	2	6	44
6343	ｴｶﾝﾎﾟｼC15(5)	2002	176	道埋文	III-053-238	②J25b	5527	中世	アイヌ	IB2	串(平串)	ノリウツギ	1/8割		(217.5)	11.0	(76.0)	(7.6)		A	a	2	6	44
6344	ｴｶﾝﾎﾟｼC15(5)	2002	176	道埋文	III-053-239	②J24a	5768	中世	アイヌ	IB2	串(平串)	アスナロ	柾目(小割)		(176.5)	7.0	(32.0)	(3.2)		A	a	2	6	44
6345	ｴｶﾝﾎﾟｼC15(5)	2002	176	道埋文	III-053-240	②J25a	4898	中世	アイヌ	IB2	串(平串)	ノリウツギ	1/4～1/6割		(132.0)	10.0	(49.0)	(4.9)		A	a	2	6	44
6346	ｴｶﾝﾎﾟｼC15(5)	2002	176	道埋文	III-053-241	②M30a	110	中世	アイヌ	IB2	串(平串)	ノリウツギ	1/6割		(104.0)	12.0	(43.0)	(4.3)		A	a	2	6	44
6347	ｴｶﾝﾎﾟｼC15(5)	2002	176	道埋文	III-053-242	②J24d	5967	中世	アイヌ	IB2	串(平串)	アスナロ	柾目		76.0	14.0	40.0	4.0		A	a	2	6	44
6348	ｴｶﾝﾎﾟｼC15(5)	2002	176	道埋文	III-053-243	②J25b	4904	中世	アイヌ	IB2	串(平串)	ノリウツギ	半割		(103.0)	10.0	(42.0)	(4.2)		A	a	2	6	44
6349	ｴｶﾝﾎﾟｼC15(5)	2002	176	道埋文	III-053-244	②L25c	2452	中世	アイヌ	IB2	串(三角串)	アスナロ	板目(小割)		(94.0)	9.0	(35.0)	(3.5)		A	a	2	6	44
6350	ｴｶﾝﾎﾟｼC15(5)	2002	176	道埋文	III-053-245	②K21b	8695	中世	アイヌ	IB2	串(三角串)	ノリウツギ	1/8割		(175.0)	11.0	(108.0)	(10.8)		A	a	2	6	44
6351	ｴｶﾝﾎﾟｼC15(5)	2002	176	道埋文	III-053-246	②M30c	420	中世	アイヌ	IB2	串(脚付串)	クワ属	1/4割		(205.0)	13.0	(84.0)	(8.4)		A	a	2	6	44
6352	ｴｶﾝﾎﾟｼC15(5)	2002	176	道埋文	III-053-247	②K33d	1790	中世	アイヌ	IB2	箸	アスナロ	柾目		(193.0)	9.0	(51.0)	(5.1)		A	a	2	6	43
6353	ｴｶﾝﾎﾟｼC15(5)	2002	176	道埋文	III-053-248	②K25b	4566	中世	アイヌ	IB2	箸	ノリウツギ	1/6割		170.5	6.0	38.0	3.8		A	a	2	6	43
6354	ｴｶﾝﾎﾟｼC15(5)	2002	176	道埋文	III-053-249	②L22d	6711	中世	アイヌ	IB2	箸	スギ	追柾		205.5	7.0	56.0	5.6		A	a	2	6	43
6355	ｴｶﾝﾎﾟｼC15(5)	2002	176	道埋文	III-053-250	②L21a	8848	中世	アイヌ	IB2	箸	ノリウツギ	1/4割		217.5	7.0	(72.0)	(7.2)		A	a	2	6	43
6356	ｴｶﾝﾎﾟｼC15(5)	2002	176	道埋文	III-053-251	②J23a	6050	中世	アイヌ	IB2	箸	アスナロ	柾目		232.0	7.0	52.0	5.2		A	a	2	6	43
6357	ｴｶﾝﾎﾟｼC15(5)	2002	176	道埋文	III-053-252	②K23b	4490	中世	アイヌ	IB2	箸	ノリウツギ	1/6割		239.0	9.0	83.0	8.3		A	a	2	6	43
6358	ｴｶﾝﾎﾟｼC15(5)	2002	176	道埋文	III-053-253	②S18a	262	中世	アイヌ	IB2	箸	ノリウツギ	1/4割		311.0	7.0	93.0	9.3		A	a	2	6	43
6359	ｴｶﾝﾎﾟｼC15(5)	2002	176	道埋文	III-053-254	②R18b	852	中世	アイヌ	IB2	箸	ノリウツギ	1/4割		(321.0)	8.0	(96.0)	(9.6)		A	a	2	6	43
6360	ｴｶﾝﾎﾟｼC15(5)	2002	176	道埋文	III-054-255	②S17c	340	中世	アイヌ	IB2	箸	ノリウツギ	1/6割		(229.0)	7.0	5.0	(3.8)		A	a	2	6	43
6361	ｴｶﾝﾎﾟｼC15(5)	2002	176	道埋文	III-054-256	②M33a	2193	中世	アイヌ	IB2	箸	ニシキギ属	1/4割		(190.5)	10.0	8.0	(7.5)		A	a	2	6	43
6362	ｴｶﾝﾎﾟｼC15(5)	2002	176	道埋文	III-054-257	②K25d	3351	中世	アイヌ	IB2	箸	モミ属	1/4～1/6割		(193.0)	9.0	9.0	(10.5)		A	a	2	6	43
6363	ｴｶﾝﾎﾟｼC15(5)	2002	176	道埋文	III-054-258	②K21a	8236	中世	アイヌ	IB2	箸	イチイ	柾目		(172.5)	7.0	5.0	(3.8)		A	a	2	6	43
6364	ｴｶﾝﾎﾟｼC15(5)	2002	176	道埋文	III-054-259	②J22a	6898	中世	アイヌ	IB2	箸	アスナロ	1/4割		(168.0)	7.0	6.0	(4.0)		A	a	2	6	43
6365	ｴｶﾝﾎﾟｼC15(5)	2002	176	道埋文	III-054-260	②J22c	7277	中世	アイヌ	IB2	箸	ノリウツギ	1/4割		(100.5)	6.0	4.0	(1.8)		A	a	2	6	43
6366	ｴｶﾝﾎﾟｼC15(5)	2002	176	道埋文	III-054-261	②L21d	9152	中世	アイヌ	IB2	箸	アスナロ	板目		(98.0)	7.0	5.0	(2.6)		A	a	2	6	43
6367	ｴｶﾝﾎﾟｼC15(5)	2002	176	道埋文	III-054-262	②L33a	1848	中世	アイヌ	IB2	箸	ノリウツギ	1/6割		(113.0)	8.0	5.0	(3.1)		A	a	2	6	43
6368	ｴｶﾝﾎﾟｼC15(5)	2002	176	道埋文	III-054-263	②N26b	3170	中世	アイヌ	IB2	箸	トウヒ属	1/8割		(117.5)	7.0	6.0	(3.0)		A	a	2	6	43
6369	ｴｶﾝﾎﾟｼC15(5)	2002	176	道埋文	III-054-264	②K20c	9263	中世	アイヌ	IB2	箸	ノリウツギ	1/4割		(251.0)	9.0	9.0	(10.4)		A	a	2	6	43
6370	ｴｶﾝﾎﾟｼC15(5)	2002	176	道埋文	III-054-265	②L25c	2455	中世	アイヌ	IB2	箸	アスナロ	板目・柾目(小割)		(190.0)	8.0	7.0	(7.7)		A	a	2	6	43
6371	ｴｶﾝﾎﾟｼC15(5)	2002	176	道埋文	III-054-266	②R17c	1057	中世	アイヌ	IB2	箸	ノリウツギ	1/4割		(157.0)	7.0	7.0	(5.3)		A	a	2	6	43
6372	ｴｶﾝﾎﾟｼC15(5)	2002	176	道埋文	III-054-267	②J25a	5505	中世	アイヌ	IB2	箸	アスナロ	1/6割(追柾)		(101.0)	10.0	8.0	(5.4)		A	a	2	6	43
6373	ｴｶﾝﾎﾟｼC15(5)	2002	176	道埋文	III-054-268	②J22c	6893	中世	アイヌ	IB2	箸	スギ	柾目		(100.0)	7.0	5.0	(2.4)		A	a	2	6	43
6374	ｴｶﾝﾎﾟｼC15(5)	2002	176	道埋文	III-054-269	②J25b	5536	中世	アイヌ	IB2	ピン状製品	ヤナギ属	半割		73.5	10.0	6.0	(3.0)		E	e	9	25	196
6375	ｴｶﾝﾎﾟｼC15(5)	2002	176	道埋文	III-054-270	②I23c	4659	中世	アイヌ	IB2	ピン状製品	ノリウツギ	1/6割		101.0	9.0	9.0	3.7		E	e	9	25	196
6376	ｴｶﾝﾎﾟｼC15(5)	2002	176	道埋文	III-054-271	②J23b	6114	中世	アイヌ	IB2	ピン状製品	ミツバウツギ	半割		(182.0)	21.0	15.0	(35.6)		E	e	9	25	196
6377	ｴｶﾝﾎﾟｼC15(5)	2002	176	道埋文	III-054-272	②J23a	6086	中世	アイヌ	IB2	ピン状製品	ハリギリ	1/6割		(281.0)	18.0	15.0	(34.3)		E	e	9	25	196
6378	ｴｶﾝﾎﾟｼC15(5)	2002	176	道埋文	III-054-273	②J26a	4877	中世	アイヌ	IB2	ピン状製品	コナラ属	1/4割		179.0	15.0	13.0	20.8		E	e	9	25	196
6379	ｴｶﾝﾎﾟｼC15(5)	2002	176	道埋文	III-055-274	②K21b	7965	中世	アイヌ	IB2	軸状製品	アスナロ	1/4割		269.5	21.0	20.0	68.6	車櫂受台部軸(タカマ・チ)か	E	e	9	25	195
6380	ｴｶﾝﾎﾟｼC15(5)	2002	176	道埋文	III-055-275	②J22d	7065	中世	アイヌ	IB2	軸状製品	トネリコ属	丸木		(151.0)	28.0	27.0	(57.5)	車櫂受台部軸(タカマ・チ)か	E	e	9	25	195
6381	ｴｶﾝﾎﾟｼC15(5)	2002	176	道埋文	III-055-276	②J22d	7028	中世	アイヌ	IB2	軸状製品	トネリコ属	丸木		(108.0)	21.0	21.0	(30.2)	車櫂受台部軸(タカマ・チ)か	E	e	9	25	195
6382	ｴｶﾝﾎﾟｼC15(5)	2002	176	道埋文	III-055-277	②J24b	5564	中世	アイヌ	IB2	軸状製品	サクラ属	1/4～1/6割		102.0	29.0	30.0	(61.5)	車櫂受台部軸(タカマ・チ)か	E	e	9	25	195
6383	ｴｶﾝﾎﾟｼC15(5)	2002	176	道埋文	III-055-278	②K24d	3483	中世	アイヌ	IB2	軸状製品	トネリコ属	丸木		(191.0)	19.0	20.0	(42.3)	車櫂受台部軸(タカマ・チ)か	E	e	9	25	195
6384	ｴｶﾝﾎﾟｼC15(5)	2002	176	道埋文	III-055-279	②J22b	6892	中世	アイヌ	IB2	軸状製品	トネリコ属	柾目		237.5	20.0	13.0	33.1	車櫂受台部軸(タカマ・チ)か	E	e	9	25	195
6385	ｴｶﾝﾎﾟｼC15(5)	2002	176	道埋文	III-055-280	②J25b	5530	中世	アイヌ	IB2	軸状製品	ハシドイ属	丸木		242.0	20.0	21.0	69.6		E	e	9	25	195
6386	ｴｶﾝﾎﾟｼC15(5)	2002	176	道埋文	III-055-281	②J24c	5548	中世	アイヌ	IB2	軸状製品	モミ属	1/4割		240.5	22.0	13.0	(50.8)		E	e	9	25	195

第６表　北海道内出土木製品属性一覧表（抜粋）

No.	遺跡名	報告年	報告書番号	調査機関	挿図番号	調査区遺構	遺物番号	時代1	時代2	対応層位	報告書種類名	樹種	木取り	焼痕	長(mm)	幅(mm)	厚(mm)	重量(g)	備考	分類1	分類2	分類3	分類4	分類5
6387	ｴｶﾝﾎﾟC15(5)	2002	176	道埋文	III-055-282	②I22c・J22d	7014	中世	アイヌ	IB2	軸状製品	コナラ属	1/8割		238.5	23.0	25.0	94.0		E	e	9	25	195
6388	ｴｶﾝﾎﾟC15(5)	2002	176	道埋文	III-055-283	②L27a	2439	中世	アイヌ	IB2	軸状製品	トネリコ属	丸木		(212.0)	19.0	19.0	(47.5)		E	e	9	25	195
6389	ｴｶﾝﾎﾟC15(5)	2002	176	道埋文	III-056-284	②J23d	6028	中世	アイヌ	IB2	軸状製品	ハシドイ属	丸木		184.0	23.0	30.0	62.9		E	e	9	25	195
6390	ｴｶﾝﾎﾟC15(5)	2002	176	道埋文	III-056-285	②J24b	5930	中世	アイヌ	IB2	軸状製品	トウヒ属	丸木		170.5	20.0	21.0	47.5		E	e	9	25	195
6391	ｴｶﾝﾎﾟC15(5)	2002	176	道埋文	III-056-286	②N36b	6239	中世	アイヌ	IB2	軸状製品	カラマツ属	1/4～1/6割		166.0	22.0	15.0	(35.0)		E	e	9	25	195
6392	ｴｶﾝﾎﾟC15(5)	2002	176	道埋文	III-056-287	②23c	5982	中世	アイヌ	IB2	軸状製品	モミ属	1/8割		(112.0)	20.0	12.0	(20.0)		E	e	9	25	195
6393	ｴｶﾝﾎﾟC15(5)	2002	176	道埋文	III-056-288	②I26d	3234	中世	アイヌ	IB2	軸状製品	ヤナギ属	丸木		(138.0)	23.0	21.0	(37.8)		E	e	9	25	195
6394	ｴｶﾝﾎﾟC15(5)	2002	176	道埋文	III-056-289	②J25A	5521	中世	アイヌ	IB2	軸状製品	イヌエンジュ	1/4割		180.0	21.0	21.0	43.8		E	e	9	25	195
6395	ｴｶﾝﾎﾟC15(5)	2002	176	道埋文	III-056-290	②K23d	3594	中世	アイヌ	IB2	軸状製品	ヤナギ属	丸木		(330.0)	29.0	26.0	(165.3)		E	e	9	25	195
6396	ｴｶﾝﾎﾟC15(5)	2002	176	道埋文	III-056-291	②G32A	5628	中世	アイヌ	IB2	軸状製品	モミ属	1/4割		428.0	30.0	36.0	231.4		E	e	9	25	195
6397	ｴｶﾝﾎﾟC15(5)	2002	176	道埋文	III-056-292	②F32c	5634	中世	アイヌ	IB2	軸状製品	モクレン属	1/4割		(341.0)	25.0	22.0	(119.3)		E	e	9	25	195
6398	ｴｶﾝﾎﾟC15(5)	2002	176	道埋文	III-056-293	②I26Ad	2741	中世	アイヌ	IB2	軸状製品	ヤナギ属	丸木		365.0	30.0	30.0	215.2		E	e	9	25	195
6399	ｴｶﾝﾎﾟC15(5)	2002	176	道埋文	III-057-294	②L22c	7159	中世	アイヌ	IB2	イクバスイ	モミ属	1/8割		447.5	25.0	8.0	48.2		C	c	7	22	178
6400	ｴｶﾝﾎﾟC15(5)	2002	176	道埋文	III-057-295	②M23d・M24a	5132	中世	アイヌ	IB2	イクバスイ	モミ属	追柾		(394.0)	27.0	9.0	(55.8)		C	c	7	22	178
6401	ｴｶﾝﾎﾟC15(5)	2002	176	道埋文	III-057-296	②M22c・N22d	5154	中世	アイヌ	IB2	イクバスイ	アスナロ	柾目		320.0	25.0	6.0	(24.6)		C	c	7	22	178
6402	ｴｶﾝﾎﾟC15(5)	2002	176	道埋文	III-057-297	②J22d	6143	中世	アイヌ	IB2	イクバスイ	アスナロ	柾目(小割)		296.0	19.0	7.0	27.3		C	c	7	22	178
6403	ｴｶﾝﾎﾟC15(5)	2002	176	道埋文	III-057-298	②L23b	3753	中世	アイヌ	IB2	イクバスイ	アスナロ	追柾		(265.0)	21.0	8.0	(28.8)		C	c	7	22	178
6404	ｴｶﾝﾎﾟC15(5)	2002	176	道埋文	III-057-299	②L32d	1660	中世	アイヌ	IB2	イクバスイ	アスナロ	柾目(小割)		288.0	19.0	10.0	32.2		C	c	7	22	178
6405	ｴｶﾝﾎﾟC15(5)	2002	176	道埋文	III-057-300	②J24d	5579	中世	アイヌ	IB2	イクバスイ	アスナロ	柾目(小割)		293.0	19.0	7.0	19.5		C	c	7	22	178
6406	ｴｶﾝﾎﾟC15(5)	2002	176	道埋文	III-057-301	②M39d	2243	中世	アイヌ	IB2	イクバスイ	アスナロ	柾目(小割)		(286.0)	18.0	6.0	(21.4)		C	c	7	22	178
6407	ｴｶﾝﾎﾟC15(5)	2002	176	道埋文	III-058-302	②R19ad	805	中世	アイヌ	IB2	イクバスイ	アスナロ	1/8割		281.0	20.0	9.0	27.0		C	c	7	22	178
6408	ｴｶﾝﾎﾟC15(5)	2002	176	道埋文	III-058-303	②L34d	1758	中世	アイヌ	IB2	イクバスイ	アスナロ	柾目		277.0	22.0	7.0	27.9		C	c	7	22	178
6409	ｴｶﾝﾎﾟC15(5)	2002	176	道埋文	III-058-304	②L22c	7146	中世	アイヌ	IB2	イクバスイ	アスナロ	柾目		275.5	23.0	10.0	44.4		C	c	7	22	178
6410	ｴｶﾝﾎﾟC15(5)	2002	176	道埋文	III-058-305	②I22b	7022	中世	アイヌ	IB2	イクバスイ	アスナロ	1/8割		268.0	18.0	9.0	28.8		C	c	7	22	178
6411	ｴｶﾝﾎﾟC15(5)	2002	176	道埋文	III-058-306	②22c・L22d	7062	中世	アイヌ	IB2	イクバスイ	アスナロ	柾目		279.0	18.0	8.0	(25.1)		C	c	7	22	178
6412	ｴｶﾝﾎﾟC15(5)	2002	176	道埋文	III-058-307	②L26a	2538	中世	アイヌ	IB2	イクバスイ	アスナロ	柾目(小割)		245.0	21.0	10.0	34.8		C	c	7	22	178
6413	ｴｶﾝﾎﾟC15(5)	2002	176	道埋文	III-058-308	②J25a	5515	中世	アイヌ	IB2	イクバスイ	アスナロ	柾目(小割)		263.5	26.0	12.0	46.0		C	c	7	22	178
6414	ｴｶﾝﾎﾟC15(5)	2002	176	道埋文	III-058-309	②K25ad	3897	中世	アイヌ	IB2	イクバスイ	モミ属	柾目		255.0	17.0	9.0	(20.3)		C	c	7	22	178
6415	ｴｶﾝﾎﾟC15(5)	2002	176	道埋文	III-058-310	②J22d	6710	中世	アイヌ	IB2	イクバスイ	アスナロ	柾目		(105.5)	17.0	8.0	(9.1)		C	c	7	22	178
6416	ｴｶﾝﾎﾟC15(5)	2002	176	道埋文	III-058-311	②J23d	6005	中世	アイヌ	IB2	イクバスイ	アスナロ	追目		115.0	21.0	9.0	12.0		C	c	7	22	178
6417	ｴｶﾝﾎﾟC15(5)	2002	176	道埋文	III-058-312	②K24d	3451	中世	アイヌ	IB2	イクバスイ	アスナロ	追目		109.0	20.0	9.0	14.0		C	c	7	22	178
6418	ｴｶﾝﾎﾟC15(5)	2002	176	道埋文	III-059-313	②K20b	9245	中世	アイヌ	IB2	イクバスイ	アスナロ	板目		258.0	16.0	8.0	22.6		C	c	7	22	178
6419	ｴｶﾝﾎﾟC15(5)	2002	176	道埋文	III-059-314	②I25b・J25a	5514	中世	アイヌ	IB2	イクバスイ	アスナロ	板目		253.0	16.0	8.0	22.2		C	c	7	22	178
6420	ｴｶﾝﾎﾟC15(5)	2002	176	道埋文	III-059-315	②K23b	3648	中世	アイヌ	IB2	イクバスイ	アスナロ	板目(小割)		234.0	22.0	8.0	(29.1)		C	c	7	22	178
6421	ｴｶﾝﾎﾟC15(5)	2002	176	道埋文	III-059-316	②J24b	5555	中世	アイヌ	IB2	イクバスイ	アスナロ	板目(小割)		238.0	21.0	9.0	(31.9)		C	c	7	22	178
6422	ｴｶﾝﾎﾟC15(5)	2002	176	道埋文	III-059-317	②I26b・J16a	4888	中世	アイヌ	IB2	イクバスイ	スギ	柾目		(255.0)	20.0	11.0	(38.0)		C	c	7	22	178
6423	ｴｶﾝﾎﾟC15(5)	2002	176	道埋文	III-059-318	②J26b	5528	中世	アイヌ	IB2	イクバスイ	アスナロ	柾目		250.0	16.0	6.0	15.0		C	c	7	22	178
6424	ｴｶﾝﾎﾟC15(5)	2002	176	道埋文	III-059-319	②K35a	1627	中世	アイヌ	IB2	イクバスイ	アスナロ	柾目(小割)		247.0	20.0	6.0	20.6		C	c	7	22	178
6425	ｴｶﾝﾎﾟC15(5)	2002	176	道埋文	III-059-320	②K21c	8229	中世	アイヌ	IB2	イクバスイ	アスナロ	追目		253.0	25.0	8.0	34.1		C	c	7	22	178
6426	ｴｶﾝﾎﾟC15(5)	2002	176	道埋文	III-059-321	②L21d	8737	中世	アイヌ	IB2	イクバスイ	ハリギリ	1/4～1/8割		(141.0)	18.0	9.0	(16.5)		C	c	7	22	178
6427	ｴｶﾝﾎﾟC15(5)	2002	176	道埋文	III-059-322	②J23b	6060	中世	アイヌ	IB2	イクバスイ	アスナロ	柾目		(162.0)	14.0	9.0	(26.4)		C	c	7	22	178
6428	ｴｶﾝﾎﾟC15(5)	2002	176	道埋文	III-060-323	②K22b	7219	中世	アイヌ	IB2	イクバスイ	アスナロ	柾目		270.5	16.0	105.0	30.9		C	c	7	22	178
6429	ｴｶﾝﾎﾟC15(5)	2002	176	道埋文	III-060-324	②L25d	2497	中世	アイヌ	IB2	イクバスイ	アスナロ	柾目(小割)		244.0	27.0	9.0	(35.4)		C	c	7	22	178
6430	ｴｶﾝﾎﾟC15(5)	2002	176	道埋文	III-060-325	②K24d	3446	中世	アイヌ	IB2	イクバスイ	アスナロ	柾目(小割)		230.0	18.0	11.0	28.0		C	c	7	22	178
6431	ｴｶﾝﾎﾟC15(5)	2002	176	道埋文	III-060-326	②L21cd	8912	中世	アイヌ	IB2	イクバスイ	アスナロ	1/4割～1/8割		229.0	17.0	8.0	21.2		C	c	7	22	178
6432	ｴｶﾝﾎﾟC15(5)	2002	176	道埋文	III-060-327	③K25d	3350	中世	アイヌ	IB2	イクバスイ	アスナロ	柾目(小割)		212.0	15.0	9.0	19.8	シロシあり	C	c	7	22	178
6433	ｴｶﾝﾎﾟC15(5)	2002	176	道埋文	III-060-328	②K25d	3341	中世	アイヌ	IB2	イクバスイ	アスナロ	柾目(小割)		212.0	17.0	9.0	21.2	シロシあり	C	c	7	22	178
6434	ｴｶﾝﾎﾟC15(5)	2002	176	道埋文	III-060-329	②K25d	3342	中世	アイヌ	IB2	イクバスイ	アスナロ	柾目(小割)		212.0	17.0	10.0	21.9	シロシあり	C	c	7	22	178
6435	ｴｶﾝﾎﾟC15(5)	2002	176	道埋文	III-060-330	②K24c	3427	中世	アイヌ	IB2	イクバスイ	アスナロ	板目		212.0	18.0	9.0	23.1	シロシあり	C	c	7	22	178
6436	ｴｶﾝﾎﾟC15(5)	2002	176	道埋文	III-060-331	②M22a	7252	中世	アイヌ	IB2	イクバスイ	アスナロ	1/8割		(176.0)	19.0	10.0	(23.3)		C	c	7	22	178
6437	ｴｶﾝﾎﾟC15(5)	2002	176	道埋文	III-060-332	②K28b	145	中世	アイヌ	IB2	イクバスイ	アスナロ	1/4割		193.0	18.0	10.0	(26.4)		C	c	7	22	178
6438	ｴｶﾝﾎﾟC15(5)	2002	176	道埋文	III-060-333	②L25a	2462	中世	アイヌ	IB2	イクバスイ	アスナロ	柾目		206.0	16.0	5.0	(10.3)		C	c	7	22	178
6439	ｴｶﾝﾎﾟC15(5)	2002	176	道埋文	III-061-334	②K24d	3447	中世	アイヌ	IB2	イクバスイ	アスナロ	板目(小割)		232.0	16.0	10.5	(25.2)		C	c	7	22	178
6440	ｴｶﾝﾎﾟC15(5)	2002	176	道埋文	III-061-335	②L25cd	2458	中世	アイヌ	IB2	イクバスイ	アスナロ	追目(小割)		235.0	15.0	9.0	19.8		C	c	7	22	178
6441	ｴｶﾝﾎﾟC15(5)	2002	176	道埋文	III-061-336	②N25d	4210	中世	アイヌ	IB2	イクバスイ	アスナロ	柾目		208.0	23.0	7.0	19.4		C	c	7	22	178
6442	ｴｶﾝﾎﾟC15(5)	2002	176	道埋文	III-061-337	②I26b	2707	中世	アイヌ	IB2	イクバスイ	アスナロ	板目(小割)		(213.0)	14.0	9.0	(17.2)		C	c	7	22	178
6443	ｴｶﾝﾎﾟC15(5)	2002	176	道埋文	III-061-338	②J23d	6003	中世	アイヌ	IB2	イクバスイ	アスナロ	板目(小割)		216.0	21.0	10.0	26.9		C	c	7	22	178
6444	ｴｶﾝﾎﾟC15(5)	2002	176	道埋文	III-061-339	②J23d	6008	中世	アイヌ	IB2	イクバスイ	モミ属	柾目		(208.0)	21.0	7.0	(18.4)		C	c	7	22	178
6445	ｴｶﾝﾎﾟC15(5)	2002	176	道埋文	III-061-340	②K22a	6942	中世	アイヌ	IB2	イクバスイ	アスナロ	1/8割		(244.0)	24.0	9.0	(33.8)		C	c	7	22	178
6446	ｴｶﾝﾎﾟC15(5)	2002	176	道埋文	III-061-341	②J24a	5581	中世	アイヌ	IB2	イクバスイ	アスナロ	柾目		(193.0)	22.0	10.0	(23.8)		C	c	7	22	178
6447	ｴｶﾝﾎﾟC15(5)	2002	176	道埋文	III-061-342	②J23a	6095	中世	アイヌ	IB2	イクバスイ	モミ属	追目		(202.0)	21.0	10.0	(20.9)		C	c	7	22	178
6448	ｴｶﾝﾎﾟC15(5)	2002	176	道埋文	III-061-343	②L21a	8853	中世	アイヌ	IB2	イクバスイ	アスナロ	柾目		(191.0)	23.0	13.0	(20.6)		C	c	7	22	178
6449	ｴｶﾝﾎﾟC15(5)	2002	176	道埋文	III-062-344	②L27c	2431	中世	アイヌ	IB2	木幣(抉入枝材加工製品)	トネリコ属	丸木		2384.0	28.0	28.0	(820.0)		C	c	7	22	172
6450	ｴｶﾝﾎﾟC15(5)	2002	176	道埋文	III-062-345	②J22b	9622	中世	アイヌ	IB2	木幣(抉入枝材加工製品)	ヤナギ属	丸木		(659.0)	28.0	28.0	(353.8)		C	c	7	22	172
6451	ｴｶﾝﾎﾟC15(5)	2002	176	道埋文	III-063-346	②N20c	8782	中世	アイヌ	IB2	抉付短丸木材加工製品	モミ属	縦木		65.0	52.0	54.5	77.5		E	e	9	25	198
6452	ｴｶﾝﾎﾟC15(5)	2002	176	道埋文	III-063-347	②J24a	5938	中世	アイヌ	IB2	有孔短丸木材加工製品	ハリギリ	縦木		(44.5)	56.0	34.0	(39.9)	紡錘車串状製品	E	e	9	25	197
6453	ｴｶﾝﾎﾟC15(5)	2002	176	道埋文	III-063-348	②K22a	6932	中世	アイヌ	IB2	両端切込付短心持材加工製品	モクレン属	心持		107.0	47.0	36.0	(70.6)		E	e	9	25	189
6454	ｴｶﾝﾎﾟC15(5)	2002	176	道埋文	III-063-349	②L23b	4014	中世	アイヌ	IB2	抉付短心持材加工製品	モミ属	心持		132.0	27.0	32.0	46.5		E	e	9	25	189
6455	ｴｶﾝﾎﾟC15(5)	2002	176	道埋文	III-063-350	②J24c	5557	中世	アイヌ	IB2	短枝材加工製品	ノリウツギ	丸木		107.0	36.0	31.0	(70.7)		E	e	9	25	194
6456	ｴｶﾝﾎﾟC15(5)	2002	176	道埋文	III-063-351	②N21a	8054	中世	アイヌ	IB2	短丸木材加工製品	ノリウツギ	丸木		160.0	45.0	43.0	201.8		E	e	9	25	188
6457	ｴｶﾝﾎﾟC15(5)	2002	176	道埋文	III-063-352	②M35c	2077	中世	アイヌ	IB2	短丸木材加工製品	ノリウツギ	丸木		203.5	60.0	49.0	365.1		E	e	9	25	188
6458	ｴｶﾝﾎﾟC15(5)	2002	176	道埋文	III-064-353	②J27c	3147	中世	アイヌ	IB2	丸木材加工製品	モミ属	丸木		479.0	67.0	60.0	(1258.0)		E	e	9	25	188
6459	ｴｶﾝﾎﾟC15(5)	2002	176	道埋文	III-064-354	②M20b	9676	中世	アイヌ	IB2	抉入心持材加工製品	ヤナギ属	心持		444.0	38.0	44.0	(400.9)		E	e	9	25	198
6460	ｴｶﾝﾎﾟC15(5)	2002	176	道埋文	III-065-355	②I25b・J25a	5509	中世	アイヌ	IB2	両端抉付有孔丸木木材加工製品	トネリコ属	丸木		1158.0	39.0	42.0	(1220.0)	建築部材(窓枠の可能性あり)	E	e	9	25	197
6461	ｴｶﾝﾎﾟC15(5)	2002	176	道埋文	III-065-356	②L25ab	2477	中世	アイヌ	IB2	両端抉付有孔丸木木材加工製品	モクレン属	丸木		739.0	45.0	47.0	(940.0)	建築部材(窓枠の可能性あり)	E	e	9	25	197
6462	ｴｶﾝﾎﾟC15(5)	2002	176	道埋文	III-065-357	②J23b	6153	中世	アイヌ	IB2	両端抉付有孔丸木木材加工製品	モミ属	丸木		668.0	53.0	53.0	(1100.0)	建築部材(窓枠の可能性あり)	E	e	9	25	197
6463	ｴｶﾝﾎﾟC15(5)	2002	176	道埋文	III-065-358	②L28b	57	中世	アイヌ	IB2	両端抉付有孔丸木木材加工製品	トネリコ属	丸木		(754.0)	33.0	27.5	(276.4)乾重量	建築部材(窓枠の可能性あり)	E	e	9	25	197
6464	ｴｶﾝﾎﾟC15(5)	2002	176	道埋文	III-065-359	②K22b・K23a	3645	中世	アイヌ	IB2	両端有孔半割材加工製品	モミ属	半割		625.0	43.0	24.0	436.3	建築部材(窓枠の可能性あり)	E	e	9	25	197
6465	ｴｶﾝﾎﾟC15(5)	2002	176	道埋文	III-066-360	②O28a	6432	中世	アイヌ	IB2	両端有孔心持材加工製品	ヤナギ属	心持		(627.0)	61.0	62.0	(1250.0)	建築部材(窓枠の可能性あり)	E	e	9	25	197
6466	ｴｶﾝﾎﾟC15(5)	2002	176	道埋文	III-066-361	②M36a	2098	中世	アイヌ	IB2	両端有孔丸木材加工製品	トネリコ属	丸木		593.0	39.0	36.0	(467.6)	建築部材(窓枠の可能性あり)	E	e	9	25	197
6467	ｴｶﾝﾎﾟC15(5)	2002	176	道埋文	III-066-362	②L21a	8879	中世	アイヌ	IB2	両端切込付有孔短丸木材加工製品	モミ属	丸木		149.0	53.0	50.0	231.9		E	e	9	25	197
6468	ｴｶﾝﾎﾟC15(5)	2002	176	道埋文	III-066-363	②L21a	8880	中世	アイヌ	IB2	両端切込付有孔短丸木材加工製品	アスナロ	丸木		(79.0)	(53.0)	(20.0)	(40.8)		E	e	9	25	197
6469	ｴｶﾝﾎﾟC15(5)	2002	176	道埋文	III-067-364	②I22d	7858	中世	アイヌ	IB2	抉付半割材加工製品	ハシドイ属	半割		646.0	105.0	55.0	1270.0		E	e	9	25	198
6470	ｴｶﾝﾎﾟC15(5)	2002	176	道埋文	III-068-365-1	②J21c	9280－①	中世	アイヌ	IB2	抉付心持材加工製品	モクレン属	心持		54.5	67.0	28.0	55.5	2点組み合わせ	E	e	9	25	198
6471	ｴｶﾝﾎﾟC15(5)	2002	176	道埋文	III-068-365-2	②J21c	9280－②	中世	アイヌ	IB2	抉付心持材加工製品	トネリコ属	心持		(124.5)	19.0	13.0	(22.4)		E	e	9	25	198
6472	ｴｶﾝﾎﾟC15(5)	2002	176	道埋文	III-068-366	②J24d・J25a	5762	中世	アイヌ	IB2	半割材加工製品	モミ属	半割		(37.7)	31.0	16.5	(108.0)		E	e	9	25	191
6473	ｴｶﾝﾎﾟC15(5)	2002	176	道埋文	III-068-367	②J23a	6066	中世	アイヌ	IB2	半割材加工製品	サクラ属	半割		180.0	65.0	33.5	220.0	鍾？	E	e	9	25	191
6474	ｴｶﾝﾎﾟC15(5)	2002	176	道埋文	III-068-368	②I22a	7894	中世	アイヌ	IB2	割材加工製品	トネリコ属	1/8割		122.0	12.0	10.0	8.1		E	e	9	25	191
6475	ｴｶﾝﾎﾟC15(5)	2002	176	道埋文	III-068-369	②K28c	276	中世	アイヌ	IB2	割材加工製品	アスナロ	1/16割		58.0	11.0	6.0	2.9		E	e	9	25	191
6476	ｴｶﾝﾎﾟC15(5)	2002	176	道埋文	III-068-370	②I26a	2743	中世	アイヌ	IB2	割材加工製品	ヤナギ属	1/8割		67.0	17.0	8.0	(4.4)		E	e	9	25	191
6477	ｴｶﾝﾎﾟC15(5)	2002	176	道埋文	III-068-371	②K27c	2919	中世	アイヌ	IB2	割材加工製品	サクラ属	1/8割		42.0	24.5	(22.0)	12.4		E	e	9	25	191
6478	ｴｶﾝﾎﾟC15(5)	2002	176	道埋文	III-068-372	②L21a	8761	中世	アイヌ	IB2	割材加工製品	アスナロ	1/8割		84.0	(16.0)	9.5	(7.2)		E	e	9	25	191
6479	ｴｶﾝﾎﾟC15(5)	2002	176	道埋文	III-069-373	②K25b	3861	中世	アイヌ	IB2	抉付半割材加工製品	モミ属	1/8割		220.0	49.0	15.0	(100.0)		E	e	9	25	198
6480	ｴｶﾝﾎﾟC15(5)	2002	176	道埋文	III-069-374	②M33a	1850	中世	アイヌ	IB2	抉付半割材加工製品	トネリコ属	1/1 2割		248.5	68.0	16.0	(138.0)		E	e	9	25	198
6481	ｴｶﾝﾎﾟC15(5)	2002	176	道埋文	III-069-375	②J25a	2459	中世	アイヌ	IB2	抉付半割材加工製品	ハリギリ	1/8割		(234.0)	18.0	10.0	(24.9)		E	e	9	25	198
6482	ｴｶﾝﾎﾟC15(5)	2002	176	道埋文	III-069-376	②L27d	2425	中世	アイヌ	IB2	抉付半割材加工製品	モミ属	1/4割		201.0	25.0	16.0	38.6		E	e	9	25	198
6483	ｴｶﾝﾎﾟC15(5)	2002	176	道埋文	III-069-377	②L30c	101	中世	アイヌ	IB2	両端抉入割材加工製品	アスナロ	1/8割		288.0	23.0	10.5	41.2	機織具か	E	e	9	25	198
6484	ｴｶﾝﾎﾟC15(5)	2002	176	道埋文	III-069-378	②L25c	2454	中世	アイヌ	IB2	端抉入割材加工製品	アスナロ	1/8割		292.0	28.0	12.5	59.3	機織具か	E	e	9	25	198
6485	ｴｶﾝﾎﾟC15(5)	2002	176	道埋文	III-069-379	②N37b	6503	中世	アイヌ	IB2	偏割材加工製品	ニレ属	偏1/4割		(124.5)	24.0	7.0	(13.0)		E	e	9	25	191

第６表　北海道内出土木製品属性一覧表（抜粋）

No.	遺跡名	報告年	報告書番号	調査機関	挿図番号	調査区遺構	遺物番号	時代1	時代2	対応層位	報告書種類名	樹種	木取り	焼痕	長(mm)	幅(mm)	厚(mm)	重量(g)	備考	分類1	分類2	分類3	分類4	分類5
6486	ﾆｶﾝﾎﾟｼC15(5)	2002	176	道埋文	III-070-380	②L38bc	2158	中世	アイヌ	IB2	抉付半割材加工製品	モミ属	1/8割		(585.0)	49.0	22.0	(315.4)		E	e	9	25	198
6487	ﾆｶﾝﾎﾟｼC15(5)	2002	176	道埋文	III-070-381	②J24a	5573	中世	アイヌ	IB2	突起付割材加工製品	サクラ属	1/8割		(433.0)	71.0	27.0	(471.1)		E	e	9	25	191
6488	ﾆｶﾝﾎﾟｼC15(5)	2002	176	道埋文	III-070-382	②K23b	3555	中世	アイヌ	IB2	割材加工製品	モミ属	1/6割		(322.0)	22.0	12.0	(51.8)		E	e	9	25	191
6489	ﾆｶﾝﾎﾟｼC15(5)	2002	176	道埋文	III-070-383	②I26b	2711	中世	アイヌ	IB2	割材加工製品	モミ属	1/1 2割		153.5	25.0	14.0	(35.6)		E	e	9	25	191
6490	ﾆｶﾝﾎﾟｼC15(5)	2002	176	道埋文	III-070-384	②M26d	3019	中世	アイヌ	IB2	割材加工製品	モクレン属	1/4割		275.5	27.0	19.0	(63.7)		E	e	9	25	191
6491	ﾆｶﾝﾎﾟｼC15(5)	2002	176	道埋文	III-070-385	②L34c	1759	中世	アイヌ	IB2	割材加工製品	ハリギリ	1/4割		(205.0)	(23.0)	16.0	(42.6)		E	e	9	25	191
6492	ﾆｶﾝﾎﾟｼC15(5)	2002	176	道埋文	III-071-386	④R17c	1065	中世	アイヌ	IB2	割材加工製品	トネリコ属	1/4割		(323.0)	27.0	24.0	(77.7)		E	e	9	25	191
6493	ﾆｶﾝﾎﾟｼC15(5)	2002	176	道埋文	III-071-387	④S17a	308	中世	アイヌ	IB2	割材加工製品	イヌエンジュ	1/8割		289.0	22.0	9.5	34.6		E	e	9	25	191
6494	ﾆｶﾝﾎﾟｼC15(5)	2002	176	道埋文	III-071-388	②J23a	6072	中世	アイヌ	IB2	割材加工製品	ノリウツギ	1/4割		613.0	31.0	36.0	223.0		E	e	9	25	191
6495	ﾆｶﾝﾎﾟｼC15(5)	2002	176	道埋文	III-071-389	②J22d	6694	中世	アイヌ	IB2	割材加工製品	クワ属	1/8割		(740.0)	43.0	27.0	(520.0)		E	e	9	25	191
6496	ﾆｶﾝﾎﾟｼC15(5)	2002	176	道埋文	III-072-390	②O32a	1955	中世	アイヌ	IB2	割材加工製品	トネリコ属	1/8割		424.0	27.0	31.0	(167.3)		E	e	9	25	191
6497	ﾆｶﾝﾎﾟｼC15(5)	2002	176	道埋文	III-072-391	②I27bc	2728	中世	アイヌ	IB2	割材加工製品	トネリコ属	1/4割		(445.0)	55.0	71.0	(555.0)		E	e	9	25	191
6498	ﾆｶﾝﾎﾟｼC15(5)	2002	176	道埋文	III-072-392	②S36c	41	中世	アイヌ	IB2	割材加工製品	トネリコ属	1/6割		(500.0)	32.0	32.0	(201.1)		E	e	9	25	191
6499	ﾆｶﾝﾎﾟｼC15(5)	2002	176	道埋文	III-072-393	②L29c	74	中世	アイヌ	IB2	割材加工製品	トネリコ属	1/6割		(497.0)	49.0	49.0	(530.0)	角材	E	e	9	25	191
6500	ﾆｶﾝﾎﾟｼC15(5)	2002	176	道埋文	III-073-394	②I22あたり	9850	中世	アイヌ	IB2	装飾付板材加工製品	サクラ属	柾目		(297.0)	115.0	22.0	(327.5)	B調A-2	E	e	9	25	190
6501	ﾆｶﾝﾎﾟｼC15(5)	2002	176	道埋文	III-073-395	②K23c	3570	中世	アイヌ	IB2	抉付板材加工製品	トネリコ属	板目		371.0	78.0	29.0	(419.2)		E	e	9	25	198
6502	ﾆｶﾝﾎﾟｼC15(5)	2002	176	道埋文	III-073-396	②J22c	6720	中世	アイヌ	IB2	抉付板材加工製品	モミ属	柾目		(144.0)	33.0	20.0	(58.6)		E	e	9	25	198
6503	ﾆｶﾝﾎﾟｼC15(5)	2002	176	道埋文	III-074-397	②J22c	7274	中世	アイヌ	IB2	抉付板材加工製品	ハンノキ属	板目		193.0	79.0	10.0	(63.2)	398-1と組み合う	E	e	9	25	198
6504	ﾆｶﾝﾎﾟｼC15(5)	2002	176	道埋文	III-074-398-1	②J22c	7275	中世	アイヌ	IB2	抉付板材加工製品	ハンノキ属	板目		206.0	(71.0)	10.0	(81.2)	397と組み合う　同じ製品の部品	E	e	9	25	198
6505	ﾆｶﾝﾎﾟｼC15(5)	2002	176	道埋文	III-074-398-2	②J22c	7275	中世	アイヌ	IB2	抉付板材加工製品	ハンノキ属	板目		166.0	(61.0)	9.0	(43.5)		E	e	9	25	198
6506	ﾆｶﾝﾎﾟｼC15(5)	2002	176	道埋文	III-074-399	②L28c	306	中世	アイヌ	IB2	板材加工製品	ハリギリ	追柾		(110.0)	(51.0)	13.0	(47.8)		E	e	9	25	190
6507	ﾆｶﾝﾎﾟｼC15(5)	2002	176	道埋文	III-075-400	②J23あ	6087	中世	アイヌ	IB2	板材加工製品	モミ属	板目		213.0	142.0	19.0	(378.6)		E	e	9	25	190
6508	ﾆｶﾝﾎﾟｼC15(5)	2002	176	道埋文	III-075-401	②L26d	2582	中世	アイヌ	IB2	板材加工製品	ヤナギ属	追目		199.0	68.0	16.0	125.9		E	e	9	25	190
6509	ﾆｶﾝﾎﾟｼC15(5)	2002	176	道埋文	III-075-402	②K22d	6946	中世	アイヌ	IB2	楔(溝付板材加工製品)	アスナロ	柾目		62.0	(38.0)	12.5	(18.4)		A	a	3	10	111
6510	ﾆｶﾝﾎﾟｼC15(5)	2002	176	道埋文	III-075-403	②G28b	3813	中世	アイヌ	IB2	板加工製品	イヌエンジュ	板目		(176.0)	71.0	18.0	(101.9)		E	e	9	25	190
6511	ﾆｶﾝﾎﾟｼC15(5)	2002	176	道埋文	III-075-404	②M36ad	2121	中世	アイヌ	IB2	板材加工製品	アスナロ	追目		323.0	41.0	12.5	115.4		E	e	9	25	190
6512	ﾆｶﾝﾎﾟｼC15(5)	2002	176	道埋文	III-075-405	②J25c	4930	中世	アイヌ	IB2	細材加工製品	ハリギリ	柾目		340.0	37.0	9.0	(75.6)		E	e	9	26	999
6513	ﾆｶﾝﾎﾟｼC15(5)	2002	176	道埋文	III-076-406	②J26b	4860	中世	アイヌ	IB2	板材加工製品	ヤナギ属	柾目		388.0	98.0	22.0	(490.0)		E	e	9	25	190
6514	ﾆｶﾝﾎﾟｼC15(5)	2002	176	道埋文	III-076-407	②J23a	6142	中世	アイヌ	IB2	板材加工製品	ハンノキ属	板目		(328.0)	(77.0)	26.0	(269.6)		E	e	9	25	190
6515	ﾆｶﾝﾎﾟｼC15(5)	2002	176	道埋文	III-076-408	②K24c	3420	中世	アイヌ	IB2	板材加工製品	シナノキ属	板目		(586.0)	123.0	20.0	(692.0)	舟材か	E	e	9	25	190
6516	ﾆｶﾝﾎﾟｼC15(5)	2002	176	道埋文	III-077-409	②K30c	400	中世	アイヌ	IB2	板材加工製品	アスナロ	柾目		(305.0)	36.5	9.0	(67.8)		E	e	9	25	190
6517	ﾆｶﾝﾎﾟｼC15(5)	2002	176	道埋文	III-077-410	②K25c	5262	中世	アイヌ	IB2	板材加工製品	アスナロ	柾目		(186.0)	22.0	6.5	(17.4)		E	e	9	25	190
6518	ﾆｶﾝﾎﾟｼC15(5)	2002	176	道埋文	III-077-411	②L24d	5172	中世	アイヌ	IB2	板材加工製品	アスナロ	柾目		(180.0)	20.0	8.0	(16.0)		E	e	9	25	190
6519	ﾆｶﾝﾎﾟｼC15(5)	2002	176	道埋文	III-077-412	②K24あ	3666	中世	アイヌ	IB2	板材加工製品	アスナロ	柾目		(229.5)	34.0	12.0	(61.7)		E	e	9	25	190
6520	ﾆｶﾝﾎﾟｼC15(5)	2002	176	道埋文	III-077-413	②M22d	7491	中世	アイヌ	IB2	板材加工製品	スギ	柾目		151.0	26.0	9.0	27.7	木釘入り・木釘は針葉樹	E	e	9	25	190
6521	ﾆｶﾝﾎﾟｼC15(5)	2002	176	道埋文	III-077-414	②L23b	3763	中世	アイヌ	IB2	細材加工製品	アスナロ	柾目		(526.0)	20.0	6.5	(24.4)乾重量		E	e	9	26	999
6522	ﾆｶﾝﾎﾟｼC15(5)	2002	176	道埋文	III-077-415	②L22b	7134	中世	アイヌ	IB2	抉付板材加工製品	ハリギリ	柾目		(118.0)	20.0	12.5	(32.9)		E	e	9	25	198
6523	ﾆｶﾝﾎﾟｼC15(5)	2002	176	道埋文	III-077-416	②J24d	5954	中世	アイヌ	IB2	板材加工製品	カエデ属	柾目		234.0	50.0	19.0	(190.0)		E	e	9	25	190
6524	ﾆｶﾝﾎﾟｼC15(5)	2002	176	道埋文	III-077-417	②J23a	6091	中世	アイヌ	IB2	板材加工製品	アスナロ	柾目		(100.0)	(47.0)	8.0	(27.1)		E	e	9	25	190
6525	ﾆｶﾝﾎﾟｼC15(5)	2002	176	道埋文	III-077-418	②J23d	6006	中世	アイヌ	IB2	板材加工製品	モミ属	柾目		(160.0)	50.0	13.0	(53.8)		E	e	9	25	190
6526	ﾆｶﾝﾎﾟｼC15(5)	2002	176	道埋文	III-078-419	②J24a	5951	中世	アイヌ	IB2	板材加工製品	ハリギリ	柾目		(236.5)	154.0	12.5	(194.2)		E	e	9	25	190
6527	ﾆｶﾝﾎﾟｼC15(5)	2002	176	道埋文	III-078-420	②L21d	891	中世	アイヌ	IB2	板加工製品	ハリギリ	板目		171.0	145.5	26.0	326.2		E	e	9	25	190
6528	ﾆｶﾝﾎﾟｼC15(5)	2002	176	道埋文	III-078-421	②K22b	7428	中世	アイヌ	IB2	板加工製品	ハンノキ属	板目		(117.0)	(61.0)	17.0	(67.4)		E	e	9	25	190
6529	ﾆｶﾝﾎﾟｼC15(5)	2002	176	道埋文	III-078-422	②J23a	6031	中世	アイヌ	IB2	板加工製品	ハリギリ	柾目		(70.5)	169.0	17.0	(102.5)		E	e	9	25	190
6530	ﾆｶﾝﾎﾟｼC15(5)	2002	176	道埋文	III-079-423	②J24d	5576	中世	アイヌ	IB2	板加工製品	アスナロ	板目		67.5	48.0	22.0	45.8		E	e	9	25	190
6531	ﾆｶﾝﾎﾟｼC15(5)	2002	176	道埋文	III-079-424	②K22d	6961	中世	アイヌ	IB2	板加工製品	ハリギリ	追目		49.0	41.0	22.5	38.9		E	e	9	25	190
6532	ﾆｶﾝﾎﾟｼC15(5)	2002	176	道埋文	III-079-425	②L22d	7195	中世	アイヌ	IB2	抉付板加工製品	ハリギリ	板目		174.0	104.0	17.0	(238.6)		E	e	9	25	198
6533	ﾆｶﾝﾎﾟｼC15(5)	2002	176	道埋文	III-079-426	②K21b	8242	中世	アイヌ	IB2	有孔板加工製品	ハリギリ	板目		(104.0)	(131.0)	16.0	(124.6)	舷側板か	E	e	9	25	197
6534	ﾆｶﾝﾎﾟｼC15(5)	2002	176	道埋文	III-079-427	②L35b	1766	中世	アイヌ	IB2	有孔板加工製品	ハコヤナギ属	板目		(220.0)	(224.0)	19.0	(415.6)	舷側板か	E	e	9	25	197
6535	ﾆｶﾝﾎﾟｼC15(5)	2002	176	道埋文	III-080-428	②K24d・K25a	3378	中世	アイヌ	IB2	有孔板加工製品	ハリギリ	柾目		(289.0)	70.0	13.0	(159.6)	舷側板か	E	e	9	25	197
6536	ﾆｶﾝﾎﾟｼC15(5)	2002	176	道埋文	III-080-429	②L26b	2550	中世	アイヌ	IB2	有孔板加工製品	モミ属	柾目		(250.0)	(40.5)	14.0	(77.8)		E	e	9	25	197
6537	ﾆｶﾝﾎﾟｼC15(5)	2002	176	道埋文	III-080-430	②K22c	7204	中世	アイヌ	IB2	有孔板加工製品	ハンノキ属	柾目		304.0	(66.0)	19.0	(238.6)		E	e	9	25	197
6538	ﾆｶﾝﾎﾟｼC15(5)	2002	176	道埋文	III-081-431	②M36c	2106	中世	アイヌ	IB2	柾目板加工製品	アスナロ	柾目		(382.0)	23.0	4.0	(27.1)		E	e	9	25	190
6539	ﾆｶﾝﾎﾟｼC15(5)	2002	176	道埋文	III-081-432	②M33b	1873	中世	アイヌ	IB2	柾目板加工製品	アスナロ	柾目		(166.0)	17.0	4.0	(6.6)		E	e	9	25	190
6540	ﾆｶﾝﾎﾟｼC15(5)	2002	176	道埋文	III-081-433	②K27a	2892	中世	アイヌ	IB2	柾目板加工製品	アスナロ	柾目		(134.5)	18.0	4.0	(5.6)		E	e	9	25	190
6541	ﾆｶﾝﾎﾟｼC15(5)	2002	176	道埋文	III-081-434	②I22a	7887	中世	アイヌ	IB2	柾目板加工製品	アスナロ	柾目		(127.0)	23.0	3.0	(6.3)		E	e	9	25	190
6542	ﾆｶﾝﾎﾟｼC15(5)	2002	176	道埋文	III-081-435	②K25c	5272	中世	アイヌ	IB2	柾目板加工製品	モミ属	柾目		(92.0)	21.0	6.0	(6.0)		E	e	9	25	190
6543	ﾆｶﾝﾎﾟｼC15(5)	2002	176	道埋文	III-081-436	②K24c	3417	中世	アイヌ	IB2	柾目板	アスナロ	柾目		(240.0)	31.0	(228.0)	(22.8)		E	e	9	25	190
6544	ﾆｶﾝﾎﾟｼC15(5)	2002	176	道埋文	III-081-437	②M30a	1205	中世	アイヌ	IB2	柾目板	アスナロ	柾目		(144.5)	30.0	(159.0)	(15.9)		E	e	9	25	190
6545	ﾆｶﾝﾎﾟｼC15(5)	2002	176	道埋文	III-081-438	②K25c	4651	中世	アイヌ	IB2	柾目板	アスナロ	柾目		(180.0)	18.0	(94.0)	(9.4)		E	e	9	25	190
6546	ﾆｶﾝﾎﾟｼC15(5)	2002	176	道埋文	III-081-439	②M29b	126	中世	アイヌ	IB2	柾目板	アスナロ	柾目		(108.0)	(18.0)	(27.0)	(2.7)		E	e	9	25	190
6547	ﾆｶﾝﾎﾟｼC15(5)	2002	176	道埋文	III-081-440	②K25b	4632	中世	アイヌ	IB2	柾目板	アスナロ	柾目		(276.0)	33.0	(242.0)	(24.2)		E	e	9	25	190
6548	ﾆｶﾝﾎﾟｼC15(5)	2002	176	道埋文	III-082-441	②K25c	5274	中世	アイヌ	IB2	柾目板	アスナロ	追目		(524.0)	46.0	8.0	(111.4)		E	e	9	25	190
6549	ﾆｶﾝﾎﾟｼC15(5)	2002	176	道埋文	III-082-442	②K22b	7436	中世	アイヌ	IB2	柾目板	アスナロ	柾目		(169.0)	(28.0)	5.0	(15.6)		E	e	9	25	190
6550	ﾆｶﾝﾎﾟｼC15(5)	2002	176	道埋文	III-082-443	②K27c	297	中世	アイヌ	IB2	柾目板	アスナロ	柾目		(282.0)	30.0	3.0	(20.0)		E	e	9	25	190
6551	ﾆｶﾝﾎﾟｼC15(5)	2002	176	道埋文	III-082-444-1	②M36d	2120	中世	アイヌ	IB2	有孔板	ハリギリ	柾目		(229.0)	78.0	11.5	(60.4)乾重量	舷側板	E	e	9	25	197
6552	ﾆｶﾝﾎﾟｼC15(5)	2002	176	道埋文	III-082-444-2	②M36d	2120	中世	アイヌ	IB2	有孔板	ハリギリ	柾目		(102.0)	89.0	10.0	(55.5)	舷側板	E	e	9	25	197
6553	ﾆｶﾝﾎﾟｼC15(5)	2002	176	道埋文	III-083-445	②L21c	8904	中世	アイヌ	IB2	有孔板	モミ属	柾目		(420.0)	63.0	22.0	(320.5)		E	e	9	25	197
6554	ﾆｶﾝﾎﾟｼC15(5)	2002	176	道埋文	III-083-446	②L23b	3706	中世	アイヌ	IB2	有孔板	モミ属	追目		(505.0)	31.0	14.0	(187.9)		E	e	9	25	197
6555	ﾆｶﾝﾎﾟｼC15(5)	2002	176	道埋文	III-083-447	②L21d	8742	中世	アイヌ	IB2	有孔板	ハンノキ属	板目		(153.0)	185.0	13.0	(118.5)	舷側板	E	e	9	25	197
6556	ﾆｶﾝﾎﾟｼC15(5)	2002	176	道埋文	III-084-448	②K32b	1539	中世	アイヌ	IB2	有孔板	モミ属	追柾		(141.0)	(84.0)	14.0	(115.4)	舷側板	E	e	9	25	197
6557	ﾆｶﾝﾎﾟｼC15(5)	2002	176	道埋文	III-084-449	②J22d	7063	中世	アイヌ	IB2	有孔板	モミ属	柾目		421.5	(49.0)	13.0	(181.7)		E	e	9	25	197
6558	ﾆｶﾝﾎﾟｼC15(5)	2002	176	道埋文	III-084-450	②K21d	8244	中世	アイヌ	IB2	有孔板	ハンノキ属	柾目		(588.0)	(107.0)	18.0	(377.9)乾重量	舷側板	E	e	9	25	197
6559	ﾆｶﾝﾎﾟｼC15(5)	2002	176	道埋文	III-085-451	②I23c	6125	中世	アイヌ	IB2	有孔板	ハリギリ	板目		(449.0)	94.0	17.0	(259.1)乾重量	舷側板	E	e	9	25	197
6560	ﾆｶﾝﾎﾟｼC15(5)	2002	176	道埋文	III-085-452	②K25d	3349	中世	アイヌ	IB2	有孔板	ハリギリ	板目		390.0	(119.0)	14.0	(420.0)		E	e	9	25	197
6561	ﾆｶﾝﾎﾟｼC15(5)	2002	176	道埋文	III-086-453	②M25cd	3005	中世	アイヌ	IB2	有孔板	ハリギリ	板目		306.0	201.0	16.0	(580.0)	舷側板	E	e	9	25	197
6562	ﾆｶﾝﾎﾟｼC15(5)	2002	176	道埋文	III-086-454	②D33ad	1279	中世	アイヌ	IB2	有孔板	トネリコ属	板目		66.3	325.0	40.0	(3150.0)		E	e	9	25	197
6563	ﾆｶﾝﾎﾟｼC15(5)	2002	176	道埋文	III-087-455	②K21a	8168	中世	アイヌ	IB2	板	アスナロ	柾目		(186.0)	63.0	8.0	(57.8)		E	e	9	25	190
6564	ﾆｶﾝﾎﾟｼC15(5)	2002	176	道埋文	III-087-456	②L21b	9180	中世	アイヌ	IB2	板	アスナロ	柾目		(217.0)	55.0	9.0	(56.3)		E	e	9	25	190
6565	ﾆｶﾝﾎﾟｼC15(5)	2002	176	道埋文	III-087-457	②J25c	4929	中世	アイヌ	IB2	板	ハコヤナギ属	柾目		(333.0)	90.0	12.0	(210.0)		E	e	9	25	190
6566	ﾆｶﾝﾎﾟｼC15(5)	2002	176	道埋文	III-087-458	②M32c	1587	中世	アイヌ	IB2	板	ハリギリ	柾目		(519.0)	(139.0)	12.0	(420.0)		E	e	9	25	190
6567	ﾆｶﾝﾎﾟｼC15(5)	2002	176	道埋文	III-088-459	②M32b	1584	中世	アイヌ	IB2	板	トネリコ属	柾目		630.0	290.0	26.0	(2840.0)		E	e	9	25	190
6568	ﾆｶﾝﾎﾟｼC15(5)	2002	176	道埋文	III-088-460	②J23c	6016	中世	アイヌ	IB2	板	モミ属	追柾		281.0	96.0	21.0	400.6		E	e	9	25	190
6569	ﾆｶﾝﾎﾟｼC15(5)	2002	176	道埋文	III-089-461	②J23ac	6042	中世	アイヌ	IB2	板	キハダ属	柾目		1146.0	181.0	35.0	(3600.0)		E	e	9	25	190
6570	ﾆｶﾝﾎﾟｼC15(5)	2002	176	道埋文	III-089-462	②R15b	1045	中世	アイヌ	IB2	板	トネリコ属	板目	○	(335.0)	(116.0)	18.0	(260.3)		E	e	9	25	190
6571	ﾆｶﾝﾎﾟｼC15(5)	2002	176	道埋文	III-089-463	②K25d	3344	中世	アイヌ	IB2	板	ハコヤナギ属	板目		(229.0)	(68.0)	15.0	(58.3)乾重量		E	e	9	25	190
6572	ﾆｶﾝﾎﾟｼC15(5)	2002	176	道埋文	III-090-464	②J23ac	6101	中世	アイヌ	IB2	板	ハンノキ属	板目		(389.0)	133.0	26.0	(610.0)		E	e	9	25	190
6573	ﾆｶﾝﾎﾟｼC15(5)	2002	176	道埋文	III-090-465	④S13d	511	中世	アイヌ	IB2	板	ヤナギ属	板目		328.5	120.0	19.5	(361.4)		E	e	9	25	190
6574	ﾆｶﾝﾎﾟｼC15(5)	2002	176	道埋文	III-091-466	②I26ad	2739	中世	アイヌ	IB2	板	ハコヤナギ属	板目		(1364.0)	145.0	28.0	(1620)乾重量		E	e	9	25	190
6575	ﾆｶﾝﾎﾟｼC15(5)	2002	176	道埋文	III-091-467	②J25d・L26a	4879	中世	アイヌ	IB2	板	ヤナギ属	板目		(873.0)	132.0	28.0	(1600.0)		E	e	9	25	190
6576	ﾆｶﾝﾎﾟｼC15(5)	2002	176	道埋文	III-092-468	②K23ad	3603	中世	アイヌ	IB2	板	ハコヤナギ属	板目		(418.0)	(171.0)	22.0	(650)乾重量		E	e	9	25	190
6577	ﾆｶﾝﾎﾟｼC15(5)	2002	176	道埋文	III-092-469	②K29d・K30a	403	中世	アイヌ	IB2	板材	トネリコ属	板目		(361.0)	(196.0)	44.0	(1340.0)		E	e	9	25	190
6578	ﾆｶﾝﾎﾟｼC15(5)	2002	176	道埋文	III-092-470	②J22c	7279	中世	アイヌ	IB2	板材	シナノキ属	板目		(196.0)	(84.0)	13.0	(135.2)		E	e	9	25	190
6579	ﾆｶﾝﾎﾟｼC15(5)	2002	176	道埋文	III-093-471-1	②J23b	6127	中世	アイヌ	IB2	板材	ヤナギ属	板目		(373.0)	(91.0)	16.0	(136.8)乾重量		E	e	9	25	190
6580	ﾆｶﾝﾎﾟｼC15(5)	2002	176	道埋文	III-093-471-2	②J23b	6127	中世	アイヌ	IB2	板材	ヤナギ属	板目		(287.0)	(123.0)	17.0	(159.2)乾重量		E	e	9	25	190
6581	ﾆｶﾝﾎﾟｼC15(5)	2002	176	道埋文	III-094-472	②I24b	4071	中世	アイヌ	IB2	板	キハダ属	板目		(679.0)	130.0	15.0	(620.0)		E	e	9	25	190
6582	ﾆｶﾝﾎﾟｼC15(5)	2002	176	道埋文	III-094-473	②K25d	3346	中世	アイヌ	IB2	板	ヤナギ属	板目		485.0	103.0	16.5	(457.9)		E	e	9	25	190
6583	ﾆｶﾝﾎﾟｼC15(5)	2002	176	道埋文	III-094-474	②M30d	106	中世	アイヌ	IB2	板	ハリギリ	柾目		(536.0)	89.0	12.0	(285.6)		E	e	9	25	190
6584	ﾆｶﾝﾎﾟｼC15(5)	2002	176	道埋文	III-094-475	②M29ab	123	中世	アイヌ	IB2	柱	トネリコ属	丸木	○	(775.0)	73.0	79.0	(2620.0)		A	a	3	8	53
6585	ﾆｶﾝﾎﾟｼC15(5)	2002	176	道埋文	III-094-476	②L24c	5849	中世	アイヌ	IB2	柱	トネリコ属	丸木		(758.0)	92.0	89.0	(2920.0)		A	a	3	8	53
6586	ﾆｶﾝﾎﾟｼC15(5)	2002	176	道埋文	III-095-477	②K25cd	5265	中世	アイヌ	IB2	柱	トネリコ属	丸木		(2120.0)	123.0	109.0	(1200)乾重量		A	a	3	8	53
6587	ﾆｶﾝﾎﾟｼC15(5)	2002	176	道埋文	III-095-478	②L23d・L24a	3717	中世	アイヌ	IB2	柱	ハンノキ属	殷木(丸木)		1996.0	87.0	72.0	(6620.0)		A	a	3	8	53
6588	ﾆｶﾝﾎﾟｼC15(5)	2002	176	道埋文	III-095-479	②K21c・L21d・L22a	8724	中世	アイヌ	IB2	柱	ハリギリ	丸木		(1809.0)	105.0	90.0	(10280.0)		A	a	3	8	53

第６表　北海道内出土木製品属性一覧表（抜粋）

No.	遺跡名	報告年	報告書番号	調査機関	挿図番号	調査区遺構	遺物番号	時代1	時代2	対応層位	報告書種類名	樹種	木取り	焼痕	長(mm)	幅(mm)	厚(mm)	重量(g)	備考	分類1	分類2	分類3	分類4	分類5
6589	ﾕｶﾝﾎﾟｼC15(5)	2002	176	道埋文	III-096-480	②K25ab	5227	中世	アイヌ	IB2	柱	トネリコ属	股木(丸木)		(1460.0)	220.0	135.0	(12500)乾重量		A	a	3	8	53
6590	ﾕｶﾝﾎﾟｼC15(5)	2002	176	道埋文	III-096-481	②J25b	5529	中世	アイヌ	IB2	柱切断品	トネリコ属	股木(丸木)		230.0	163.0	93.0	(665.0)	股木部	A	a	3	8	53
6591	ﾕｶﾝﾎﾟｼC15(5)	2002	176	道埋文	III-096-482	②N33d	6487	中世	アイヌ	IB2	柱	トネリコ属	丸木		(1146.0)	70.0	65.0	(2660.0)	立杭	A	a	3	8	53
6592	ﾕｶﾝﾎﾟｼC15(5)	2002	176	道埋文	III-096-483	②M26a	4213	中世	アイヌ	IB2	柱	ハシドイ	丸木		(504.0)	74.0	62.0	(1240.0)	立杭	A	a	3	8	53
6593	ﾕｶﾝﾎﾟｼC15(5)	2002	176	道埋文	III-096-484	②M27a	2884	中世	アイヌ	IB2	柱先	トネリコ属	丸木		258.5	73.0	71.0	(730.0)		A	a	3	8	53
6594	ﾕｶﾝﾎﾟｼC15(5)	2002	176	道埋文	III-096-485	②L30b	909	中世	アイヌ	IB2	柱	ヤナギ属	丸木		(250.0)	(69.0)	(75.0)	(550.0)		A	a	3	8	53
6595	ﾕｶﾝﾎﾟｼC15(5)	2002	176	道埋文	III-097-486	②K34bc・K35b	1568	中世	アイヌ	IB2	建材	ハシドイ	丸木		(2969.0)	42.0	33.0	(1500)乾重量	垂木	A	a	3	8	52
6596	ﾕｶﾝﾎﾟｼC15(5)	2002	176	道埋文	III-097-487	②J22c・J23b	6111	中世	アイヌ	IB2	建材	ハシドイ	丸木		(1238.0)	64.0	44.0	(1300.0)	垂木	A	a	3	8	52
6597	ﾕｶﾝﾎﾟｼC15(5)	2002	176	道埋文	III-097-488	②F32c・G32d	5622	中世	アイヌ	IB2	建材	クワ属	丸木		(1662.0)	45.0	43.0	(780)乾」重量	垂木(細)	A	a	3	8	52
6598	ﾕｶﾝﾎﾟｼC15(5)	2002	176	道埋文	III-097-489	②J25d・J26a	4884	中世	アイヌ	IB2	建材	ヤナギ属	丸木		(2429.0)	44.0	41.0	(1500)乾重量	垂木	A	a	3	8	52
6599	ﾕｶﾝﾎﾟｼC15(5)	2002	176	道埋文	III-097-490	②L29ad	72	中世	アイヌ	IB2	建材	コナラ属	丸木		(2357.0)	60.0	52.0	(3500.0)	梁	A	a	3	8	52
6600	ﾕｶﾝﾎﾟｼC15(5)	2002	176	道埋文	III-097-491	②O20c・O21b・P21あ	7698	中世	アイヌ	IB2	建材	イヌエンジュ	股木(丸木)		(3032.0)	81.0	71.0	(61210.0)	桁or梁	A	a	3	8	52
6601	ﾕｶﾝﾎﾟｼC15(5)	2002	176	道埋文	III-097-492	②K23bc	3571	中世	アイヌ	IB2	建材	トネリコ属	丸木		(2342.0)	98.0	50.0	(2200)乾重量	梁	A	a	3	8	52
6602	ﾕｶﾝﾎﾟｼC15(5)	2002	176	道埋文	III-097-493	②J25c・J26bc	4861	中世	アイヌ	IB2	建材	ハンノキ属	丸木		(2442.0)	76.0	53.0	(5160.0)	桁or梁	A	a	3	8	52
6603	ﾕｶﾝﾎﾟｼC15(5)	2002	176	道埋文	III-097-494	②J22d・L23a	6057	中世	アイヌ	IB2	建材	トネリコ属	丸木		(2260.0)	62.0	45.0	(2700.0)	梁	A	a	3	8	52
6604	ﾕｶﾝﾎﾟｼC15(5)	2002	176	道埋文	III-098-495	②L25ad	4902	中世	アイヌ	IB2	建材	トネリコ属	丸木	○	2105.0	87.0	60.0	(4900.0)	桁or梁	A	a	3	8	52
6605	ﾕｶﾝﾎﾟｼC15(5)	2002	176	道埋文	III-098-496	②L29ad	71	中世	アイヌ	IB2	建材	トネリコ属	丸木		(1918.0)	68.0	67.0	(4000.0)	桁or梁	A	a	3	8	52
6606	ﾕｶﾝﾎﾟｼC15(5)	2002	176	道埋文	III-098-497	②K27c	264	中世	アイヌ	IB2	建材	ハンノキ属	丸木		(1892.0)	83.0	67.0	(3000.0)	桁or梁	A	a	3	8	52
6607	ﾕｶﾝﾎﾟｼC15(5)	2002	176	道埋文	III-098-498	②M22b	7460	中世	アイヌ	IB2	建材	ハシドイ	丸木		1767.0	30.0	27.0	(900.0)	梁	A	a	3	8	52
6608	ﾕｶﾝﾎﾟｼC15(5)	2002	176	道埋文	III-099-499	②K21a	8232	中世	アイヌ	IB2	建材	モミ属	丸木		169.0	58.0	43.0	233.9	梁か有孔	A	a	3	8	52
6609	ﾕｶﾝﾎﾟｼC15(5)	2002	176	道埋文	III-099-500	②L24b	3703	中世	アイヌ	IB2	建材	コナラ属	丸木	○	389.0	77.0	63.0	(955.0)	桁or梁	A	a	3	8	52
6610	ﾕｶﾝﾎﾟｼC15(5)	2002	176	道埋文	III-099-501	②M40ad	6863	中世	アイヌ	IB2	建材	モミ属	丸木		(1788.0)	54.0	47.0	(2600.0)	梁	A	a	3	8	52
6611	ﾕｶﾝﾎﾟｼC15(5)	2002	176	道埋文	III-099-502	②I22bc	7008	中世	アイヌ	IB2	建材	モミ属	丸木		(1564.0)	49.0	46.0	(2160.0)	梁	A	a	3	8	52
6612	ﾕｶﾝﾎﾟｼC15(5)	2002	176	道埋文	III-099-503	②M22bc・N22a	5166	中世	アイヌ	IB2	建材	モミ属	丸木		1458.0	53.0	52.0	(2540.0)	梁	A	a	3	8	52
6613	ﾕｶﾝﾎﾟｼC15(5)	2002	176	道埋文	III-099-504	②J23ab	6103	中世	アイヌ	IB2	建材	カエデ属	丸木		1452.0	43.0	38.0	(1200.0)	梁	A	a	3	8	52
6614	ﾕｶﾝﾎﾟｼC15(5)	2002	176	道埋文	III-099-505	②K24d	3440	中世	アイヌ	IB2	建材	ニレ属	丸木		(1379.0)	35.0	25.0	(620.0)	梁	A	a	3	8	52
6615	ﾕｶﾝﾎﾟｼC15(5)	2002	176	道埋文	III-099-506	②G32d	5621	中世	アイヌ	IB2	建材	クワ属	丸木		(1270.0)	48.0	39.0	(1340.0)	梁	A	a	3	8	52
6616	ﾕｶﾝﾎﾟｼC15(5)	2002	176	道埋文	III-100-507	②K25a	3357	中世	アイヌ	IB2	建材	オニクルミ	丸木		1417.0	62.0	53.0	(1820.0)	梁	A	a	3	8	52
6617	ﾕｶﾝﾎﾟｼC15(5)	2002	176	道埋文	III-100-508	②J23b	6132	中世	アイヌ	IB2	建材	サクラ属	丸木		1572.0	53.0	45.0	(2060.0)	梁	A	a	3	8	52
6618	ﾕｶﾝﾎﾟｼC15(5)	2002	176	道埋文	III-100-509	②L29c・L30b	90	中世	アイヌ	IB2	建材	トネリコ属	丸木		(1137.0)	48.0	51.0	(1300.0)	梁	A	a	3	8	52
6619	ﾕｶﾝﾎﾟｼC15(5)	2002	176	道埋文	III-100-510	②O22a	8269	中世	アイヌ	IB2	建材	ニレ属	丸木		(1475.0)	52.0	45.0	(880)乾重量	梁	A	a	3	8	52
6620	ﾕｶﾝﾎﾟｼC15(5)	2002	176	道埋文	III-100-511	②O35d・O36a	6231	中世	アイヌ	IB2	建材	トネリコ属	丸木		(1378.0)	50.0	47.0	(1590.0)	梁	A	a	3	8	52
6621	ﾕｶﾝﾎﾟｼC15(5)	2002	176	道埋文	III-101-512	②O33c	1965	中世	アイヌ	IB2	建材	トネリコ属	股木(丸木)		(1235.0)	84.0	66.0	(2800.0)	補助材	A	a	3	8	52
6622	ﾕｶﾝﾎﾟｼC15(5)	2002	176	道埋文	III-101-513	②K25c	5269	中世	アイヌ	IB2	建材	トネリコ属	丸木		889.0	83.0	71.0	2320.0	桁	A	a	3	8	52
6623	ﾕｶﾝﾎﾟｼC15(5)	2002	176	道埋文	III-101-514	②J24b	5931	中世	アイヌ	IB2	建材	モミ属	丸木		(710.0)	47.0	71.0	(810.0)	梁	A	a	3	8	52
6624	ﾕｶﾝﾎﾟｼC15(5)	2002	176	道埋文	III-101-515	②I31b	439	中世	アイヌ	IB2	建材	トネリコ属	丸木		384.0	71.0	70.0	1420.0	桁	A	a	3	8	52
6625	ﾕｶﾝﾎﾟｼC15(5)	2002	176	道埋文	III-101-516	②M22bc	5156	中世	アイヌ	IB2	建材	ハンノキ属	半割		(872.0)	92.0	41.0	(2240.0)	桁(割材)	A	a	3	8	52
6626	ﾕｶﾝﾎﾟｼC15(5)	2002	176	道埋文	III-101-517	②M26c	2862	中世	アイヌ	IB2	建材	トネリコ属	1/4割	○	1026.0	90.0	71.0	(2660.0)	梁(割材)	A	a	3	8	52
6627	ﾕｶﾝﾎﾟｼC15(5)	2002	176	道埋文	III-102-518	②J24d	5594	中世	アイヌ	IB2	建材	トネリコ属	1/6割		1394.0	61.0	35.0	1230.0	梁(割材)	A	a	3	8	52
6628	ﾕｶﾝﾎﾟｼC15(5)	2002	176	道埋文	III-102-519	②M25ad	2880	中世	アイヌ	IB2	建材	トネリコ属	1/4割		1410.0	58.0	61.0	(2700.0)	梁(割材)	A	a	3	8	52
6629	ﾕｶﾝﾎﾟｼC15(5)	2002	176	道埋文	III-102-520	②F32b・G32ad	5624	中世	アイヌ	IB2	建材	コナラ属	1/8割		1078.0	80.0	38.0	(1440.0)	梁(割材)	A	a	3	8	52
6630	ﾕｶﾝﾎﾟｼC15(5)	2002	176	道埋文	III-102-521	②L26cd	2562	中世	アイヌ	IB2	建材	トネリコ属	1/4割	○	(848.0)	53.0	75.0	(1510.0)	梁(割材)	A	a	3	8	52
6631	ﾕｶﾝﾎﾟｼC15(5)	2002	176	道埋文	III-102-522	②K23c	3573	中世	アイヌ	IB2	建材	トネリコ属	1/4割	○	892.0	78.0	57.0	2040.0	梁(割材)	A	a	3	8	52
6632	ﾕｶﾝﾎﾟｼC15(5)	2002	176	道埋文	III-103-523	②N22cd・N23a	5160	中世	アイヌ	IB2	建材	ハンノキ属	丸木		1129.0	160.0	76.0	(4320.0)	補助材	A	a	3	8	52
6633	ﾕｶﾝﾎﾟｼC15(5)	2002	176	道埋文	III-103-524	②L26d	3774	中世	アイヌ	IB2	建築部材	コナラ属	1/4割		1163.0	113.0	55.0	1430.0	横架材(割材)	A	a	3	8	52
6634	ﾕｶﾝﾎﾟｼC15(5)	2002	176	道埋文	III-103-525	②F26b	1331	中世	アイヌ	IB2	建築部材	ハンノキ属	偏割		(765.0)	60.0	41.0	(980.0)	横架材(割材)	A	a	3	8	52
6635	ﾕｶﾝﾎﾟｼC15(5)	2002	176	道埋文	III-103-526	②J26a	4878	中世	アイヌ	IB2	建築部材	モクレン属	丸木		1117.0	70.0	61.0	(2900.0)	横架材	A	a	3	8	52
6636	ﾕｶﾝﾎﾟｼC15(5)	2002	176	道埋文	III-103-527	②J24b	5800	中世	アイヌ	IB2	建築部材	ハンノキ属	丸木		(987.0)	48.0	36.0	(760.0)	横架材	A	a	3	8	52
6637	ﾕｶﾝﾎﾟｼC15(5)	2002	176	道埋文	III-103-528	②J25cd	4908	中世	アイヌ	IB2	建築部材	ミツバウツギ	丸木		950.0	35.0	26.0	(460.0)	横架材	A	a	3	8	52
6638	ﾕｶﾝﾎﾟｼC15(5)	2002	176	道埋文	III-104-529	②M33a	1859	中世	アイヌ	IB2	建築部材	トネリコ属	丸木		871.0	29.0	29.0	480.0	横架材	A	a	3	8	52
6639	ﾕｶﾝﾎﾟｼC15(5)	2002	176	道埋文	III-104-530	②I22d	7876	中世	アイヌ	IB2	建築部材	サクラ属	1/4割		(832.0)	27.0	25.0	(400.0)	横架材	A	a	3	8	52
6640	ﾕｶﾝﾎﾟｼC15(5)	2002	176	道埋文	III-104-531	②L27ab	2437	中世	アイヌ	IB2	建築部材	ハシドイ属	丸木		(854.0)	29.0	28.0	(360.0)	横架材	A	a	3	8	52
6641	ﾕｶﾝﾎﾟｼC15(5)	2002	176	道埋文	III-104-532	②J22a	7023	中世	アイヌ	IB2	建築部材	ノリウツギ	丸木		(789.0)	20.0	18.0	(145.9)	横架材	A	a	3	8	52
6642	ﾕｶﾝﾎﾟｼC15(5)	2002	176	道埋文	III-104-533	②L27b	2433	中世	アイヌ	IB2	建築部材	ハシドイ属	丸木		771.0	34.0	55.0	(695.0)	横架材	A	a	3	8	52
6643	ﾕｶﾝﾎﾟｼC15(5)	2002	176	道埋文	III-104-534	②L23a	3790	中世	アイヌ	IB2	建築部材	ニワトコ属	丸木		(671.0)	24.0	26.0	(180.0)	横架材屋根材集中？(3798～3810)	A	a	3	8	52
6644	ﾕｶﾝﾎﾟｼC15(5)	2002	176	道埋文	III-104-535	②K24bc	3408	中世	アイヌ	IB2	建築部材	モミ属	丸木		(687.0)	41.0	38.0	(720.0)	横架材	A	a	3	8	52
6645	ﾕｶﾝﾎﾟｼC15(5)	2002	176	道埋文	III-104-536	②J21c	9277	中世	アイヌ	IB2	建築部材	モミ属	丸木		650.0	23.0	22.0	206.2	横架材	A	a	3	8	52
6646	ﾕｶﾝﾎﾟｼC15(5)	2002	176	道埋文	III-104-537	②J21c	9276	中世	アイヌ	IB2	建築部材	ミツバウツギ	丸木		635.0	24.0	24.0	(178.8)	横架材	A	a	3	8	52
6647	ﾕｶﾝﾎﾟｼC15(5)	2002	176	道埋文	III-104-538	②K29c	290	中世	アイヌ	IB2	建築部材	ハシドイ属	丸木		(600.0)	32.0	25.0	(180.8)	横架材	A	a	3	8	52
6648	ﾕｶﾝﾎﾟｼC15(5)	2002	176	道埋文	III-104-539	②L21d	8727	中世	アイヌ	IB2	建築部材	ミツバウツギ	丸木		291.5	21.0	22.0	1.7	横架材	A	a	3	8	52
6649	ﾕｶﾝﾎﾟｼC15(5)	2002	176	道埋文	III-104-540	②O35a	6227	中世	アイヌ	IB2	建築部材	モミ属	丸木		(408.0)	42.0	38.0	(423.2)	横架材	A	a	3	8	52
6650	ﾕｶﾝﾎﾟｼC15(5)	2002	176	道埋文	III-104-541	②K21c	7985	中世	アイヌ	IB2	建築部材	ハシドイ属	丸木		460.0	33.0	22.0	158.1	横架材	A	a	3	8	52
6651	ﾕｶﾝﾎﾟｼC15(5)	2002	176	道埋文	III-104-542	②J26a	4847	中世	アイヌ	IB2	建築部材	ヤナギ属	丸木		502.0	36.0	35.0	(388.2)	横架材	A	a	3	8	52
6652	ﾕｶﾝﾎﾟｼC15(5)	2002	176	道埋文	III-104-543	②L29c	76	中世	アイヌ	IB2	建築部材	トネリコ属	丸木		543.0	35.0	35.0	(370.4)	横架材	A	a	3	8	52
6653	ﾕｶﾝﾎﾟｼC15(5)	2002	176	道埋文	III-104-544	②N35d	6809	中世	アイヌ	IB2	建築部材	モミ属	丸木		581.0	35.0	38.0	(417.1)	横架材	A	a	3	8	52
6654	ﾕｶﾝﾎﾟｼC15(5)	2002	176	道埋文	III-105-545	②L23abc	3760	中世	アイヌ	IB2	股木杭・柱	ハシドイ属	股木(丸木)		1786.0		56.0	(3920.0)		A	a	3	8	53
6655	ﾕｶﾝﾎﾟｼC15(5)	2002	176	道埋文	III-105-546	②L23bc	3759	中世	アイヌ	IB2	股木杭・柱	ハシドイ属	股木(丸木)		1761.0		51.0	3320.0		A	a	3	8	53
6656	ﾕｶﾝﾎﾟｼC15(5)	2002	176	道埋文	III-105-547	②K25bc	4640	中世	アイヌ	IB2	股木杭・柱	キハダ属	丸木		1720.0	72.0	49.0	(2200.0)		A	a	3	8	53
6657	ﾕｶﾝﾎﾟｼC15(5)	2002	176	道埋文	III-105-548	②I25b・J25a	5513	中世	アイヌ	IB2	股木杭	ニレ属	股木(丸木)		(1910.0)	76.0	44.0	(1890.0)		E	e	9	25	194
6658	ﾕｶﾝﾎﾟｼC15(5)	2002	176	道埋文	III-105-549	②O20c・O21b	7700	中世	アイヌ	IB2	股木杭	イヌエンジュ	股木(丸木)		1589.0	80.0	34.0	(1400.0)		E	e	9	25	194
6659	ﾕｶﾝﾎﾟｼC15(5)	2002	176	道埋文	III-106-550	②J26ab	4872	中世	アイヌ	IB2	股木杭	クワ属	股木(丸木)		(1305.0)	75.0	48.0	(2000.0)		E	e	9	25	194
6660	ﾕｶﾝﾎﾟｼC15(5)	2002	176	道埋文	III-106-551	②K21c・L21d	8734	中世	アイヌ	IB2	股木杭	トネリコ属	股木(丸木)	○	(762.0)	155.0	41.0	(737.7)		E	e	9	25	194
6661	ﾕｶﾝﾎﾟｼC15(5)	2002	176	道埋文	III-106-552	②K22b・K23a	4481	中世	アイヌ	IB2	股木杭	ハシドイ属	股木(丸木)		(2125.0)	65.0	49.0	(2500)乾重量		E	e	9	25	194
6662	ﾕｶﾝﾎﾟｼC15(5)	2002	176	道埋文	III-106-553	②M34a	2287	中世	アイヌ	IB2	股木杭	ミツバウツギ	股木(丸木)		767.0	55.0	29.0	(360.0)		E	e	9	25	194
6663	ﾕｶﾝﾎﾟｼC15(5)	2002	176	道埋文	III-106-554	②M33b	1871	中世	アイヌ	IB2	股木杭	ミツバウツギ	股木(丸木)		(1048.0)	43.0	24.0	(415.0)		E	e	9	25	194
6664	ﾕｶﾝﾎﾟｼC15(5)	2002	176	道埋文	III-106-555	②K24d・K25a	3454	中世	アイヌ	IB2	股木杭	ミツバウツギ	股木(丸木)		1297.0	63.0	42.0	1200.0		E	e	9	25	194
6665	ﾕｶﾝﾎﾟｼC15(5)	2002	176	道埋文	III-107-556	②J22d・L23a	6698	中世	アイヌ	IB2	股木杭	ハシドイ属	股木(丸木)		1394.0	57.0	45.0	(1940.0)		E	e	9	25	194
6666	ﾕｶﾝﾎﾟｼC15(5)	2002	176	道埋文	III-107-557	②J23a	6056	中世	アイヌ	IB2	股木杭	ミツバウツギ	丸木		1286.0	54.0	36.0	(1300.0)		E	e	9	25	194
6667	ﾕｶﾝﾎﾟｼC15(5)	2002	176	道埋文	III-107-558	②J23c・K23d	5959	中世	アイヌ	IB2	股木杭	ハシドイ属	股木(丸木)		(1075.0)	100.0	76.0	(3020.0)		E	e	9	25	194
6668	ﾕｶﾝﾎﾟｼC15(5)	2002	176	道埋文	III-107-559	②R32ad	1083	中世	アイヌ	IB2	股木杭	トネリコ属	股木(丸木)		(720.0)	106.0	47.0	(925.0)		E	e	9	25	194
6669	ﾕｶﾝﾎﾟｼC15(5)	2002	176	道埋文	III-107-560	②L31c・L32b	175	中世	アイヌ	IB2	股木杭	ヤナギ属	股木(丸木)		612.0	58.0	44.0	(570.0)		E	e	9	25	194
6670	ﾕｶﾝﾎﾟｼC15(5)	2002	176	道埋文	III-107-561	②M25d・M26a	3831	中世	アイヌ	IB2	股木杭	ハシドイ属	股木(丸木)		(993.0)	54.0	58.0	(580.0)		E	e	9	25	194
6671	ﾕｶﾝﾎﾟｼC15(5)	2002	176	道埋文	III-108-562	②J22b	7041	中世	アイヌ	IB2	股木杭	イヌエンジュ	股木(丸木)		(1199.0)	67.0	43.0	(1380.0)		E	e	9	25	194
6672	ﾕｶﾝﾎﾟｼC15(5)	2002	176	道埋文	III-108-563	②K24cd	3432	中世	アイヌ	IB2	股木杭	トネリコ属	股木(丸木)		(1181.0)		41.0	900.0		E	e	9	25	194
6673	ﾕｶﾝﾎﾟｼC15(5)	2002	176	道埋文	III-108-564	②G32a	5614	中世	アイヌ	IB2	杭	トネリコ属	丸木		(1373.0)	58.0	49.0	(2340.0)		E	e	9	25	185
6674	ﾕｶﾝﾎﾟｼC15(5)	2002	176	道埋文	III-108-565	②H40cd	1317	中世	アイヌ	IB2	杭	モミ属	丸木		(1133.0)	47.0	45.0	(1350.0)		E	e	9	25	185
6675	ﾕｶﾝﾎﾟｼC15(5)	2002	176	道埋文	III-108-566	②K37bc	1438	中世	アイヌ	IB2	杭	モミ属	心持		(668.0)	48.0	47.0	(900.0)		E	e	9	25	185
6676	ﾕｶﾝﾎﾟｼC15(5)	2002	176	道埋文	III-108-567	②N35b	6223	中世	アイヌ	IB2	杭	モミ属	丸木		(530.0)	44.0	46.0	(655.0)		E	e	9	25	185
6677	ﾕｶﾝﾎﾟｼC15(5)	2002	176	道埋文	III-108-568	②O28b	6430	中世	アイヌ	IB2	杭	ヤナギ属	丸木		(664.0)	52.0	59.0	(1345.0)		E	e	9	25	185
6678	ﾕｶﾝﾎﾟｼC15(5)	2002	176	道埋文	III-108-569	②N25d	4182	中世	アイヌ	IB2	杭	ニレ属	丸木		(357.0)	45.0	44.0	(380.9)	立杭	E	e	9	25	185
6679	ﾕｶﾝﾎﾟｼC15(5)	2002	176	道埋文	III-108-570	②I26cd	2716	中世	アイヌ	IB2	杭切断品	トネリコ属	丸木		380.0	53.0	47.0	(475.0)		E	e	9	25	185
6680	ﾕｶﾝﾎﾟｼC15(5)	2002	176	道埋文	III-108-571	②K23ad・J23c	4486	中世	アイヌ	IB2	杭	ハシドイ属	丸木	○	983.0	48.0	51.0	(940.0)		E	e	9	25	185
6681	ﾕｶﾝﾎﾟｼC15(5)	2002	176	道埋文	III-109-572	②K22cd・K23ab	3539	中世	アイヌ	IB2	杭	イヌエンジュ	股木(丸木)		(1361.0)	55.0	40.0	(1190.0)		E	e	9	25	185
6682	ﾕｶﾝﾎﾟｼC15(5)	2002	176	道埋文	III-109-573	②K25cd	5266・5267	中世	アイヌ	IB2	杭	トネリコ属	1/4割		1208.0	55.0	46.0	(1465.0)		E	e	9	25	185
6683	ﾕｶﾝﾎﾟｼC15(5)	2002	176	道埋文	III-109-573	②K25cd	5267	中世	アイヌ	IB2	杭	トネリコ属	1/4割							E	e	9	25	185

第６表　北海道内出土木製品属性一覧表（抜粋）

№	遺跡名	報告年	報告書番号	調査機関	挿図番号	調査区遺構	遺物番号	時代1	時代2	対応層位	報告書種類名	樹種	木取り	焼痕	長(mm)	幅(mm)	厚(mm)	重量(g)	備考	分類1	分類2	分類3	分類4	分類5
6684	ｽｶﾝﾎﾟｼC15(5)	2002	176	道埋文	III-109-574	②G40d・G41a	1353	中世	アイヌ	IB2	細杭	モミ属	丸木		(1519.0)	38.0	39.0	(1310.0)		E	e	9	25	185
6685	ｽｶﾝﾎﾟｼC15(5)	2002	176	道埋文	III-109-575	②K25bc	4639	中世	アイヌ	IB2	細杭	トネリコ属	丸木		(1417.0)	36.0	40.0	(1125.0)		E	e	9	25	185
6686	ｽｶﾝﾎﾟｼC15(5)	2002	176	道埋文	III-109-576	②H34d	1303	中世	アイヌ	IB2	細杭	トネリコ属	丸木		(1260.0)	27.0	28.0	(450.0)		E	e	9	25	185
6687	ｽｶﾝﾎﾟｼC15(5)	2002	176	道埋文	III-109-577	②L29bc	81	中世	アイヌ	IB2	刺し杭	イヌエンジュ	丸木		498.0	64.0	54.0	(895.0)		E	e	9	25	185
6688	ｽｶﾝﾎﾟｼC15(5)	2002	176	道埋文	III-109-578	②L32c	1677	中世	アイヌ	IB2	刺し杭	ノリウツギ	丸木		(553.0)	28.0	23.0	(140.8)		E	e	9	25	185
6689	ｽｶﾝﾎﾟｼC15(5)	2002	176	道埋文	III-109-579	②K20c	9405	中世	アイヌ	IB2	刺し杭	ミツバウツギ	胶木(丸木)		303.0	52.0	39.0	(136.0)		E	e	9	25	185
6690	ｽｶﾝﾎﾟｼC15(5)	2002	176	道埋文	III-109-580	②M36cd	2115	中世	アイヌ	IB2	刺し杭	クワ属	胶木(丸木)		408.0	53.0	34.0	(315.2)		E	e	9	25	185
6691	ｽｶﾝﾎﾟｼC15(5)	2002	176	道埋文	III-109-581	②K21c	1601	中世	アイヌ	IB2	刺し杭	モミ属	丸木		263.0	51.0	52.0	419.2		E	e	9	25	185
6692	ｽｶﾝﾎﾟｼC15(5)	2002	176	道埋文	III-109-582	②K24a	3403	中世	アイヌ	IB2	刺し杭	トネリコ属	丸木		280.0	19.0	19.0	(61.4)	加工あり	E	e	9	25	185
6693	ｽｶﾝﾎﾟｼC15(5)	2002	176	道埋文	III-110-583	②R33d	1090	中世	アイヌ	IB2	樹皮製止め具	樹皮	樹皮		155.0	40.0	27.5	2.6		A	a	3	11	115
6694	ｽｶﾝﾎﾟｼC15(5)	2002	176	道埋文	III-110-584	②J23d	6022	中世	アイヌ	IB2	双渦巻状樹皮	樹皮	樹皮		221.0	82.0	35.0	166.6		E	e	9	25	204
6695	ｽｶﾝﾎﾟｼC15(5)	2002	176	道埋文	III-110-585	②J24d	5577	中世	アイヌ	IB2	双渦巻状樹皮	樹皮	樹皮		139.0	77.0	51.0	138.5		E	e	9	25	204
6696	ｽｶﾝﾎﾟｼC15(5)	2002	176	道埋文	III-110-586	②J25c	4918	中世	アイヌ	IB2	帯状樹皮(巻)	樹皮	樹皮		89.5	75.0	20.0	15.0		A	a	3	12	120
6697	ｽｶﾝﾎﾟｼC15(5)	2002	176	道埋文	III-110-587	②H27b	3821	中世	アイヌ	IB2	渦巻状樹皮	樹皮	樹皮		(133.0)	22.0	12.0	(16.2)		A	a	3	12	120
6698	ｽｶﾝﾎﾟｼC15(5)	2002	176	道埋文	III-110-588	②O21a	7727	中世	アイヌ	IB2	渦巻状樹皮	樹皮	樹皮		84.0	60.0	32.0	61.2		A	a	3	12	120
6699	ｽｶﾝﾎﾟｼC15(5)	2002	176	道埋文	III-110-589	②I22a	7898	中世	アイヌ	IB2	双渦巻状樹皮	樹皮	樹皮		152.0	98.0	36.0	103.1		A	a	3	12	120
6700	ｽｶﾝﾎﾟｼC15(5)	2002	176	道埋文	III-110-590	②M36b	2154	中世	アイヌ	IB2	帯状樹皮(巻)	樹皮	樹皮	○	120.5	75.0	35.5	35.5		A	a	3	12	120
6701	ｽｶﾝﾎﾟｼC15(5)	2002	176	道埋文	IV-007-001	②T16a	600	近世	アイヌ	IB1	舟敷	シナノキ属	板目(横木)		(1270.0)	(260.0)	32.0	(4000)乾重量		B	b2	6	21	160
6702	ｽｶﾝﾎﾟｼC15(5)	2002	176	道埋文	IV-008-002	②M28b	260	近世	アイヌ	IB1	軸	ヤナギ属	横木		(460.0)	393.0	87.0	(1900)乾重量		B	b2	6	21	160
6703	ｽｶﾝﾎﾟｼC15(5)	2002	176	道埋文	IV-008-003	②M27c	2890	近世	アイヌ	IB1	軸	ハリギリ	横木		(172.0)	(216.0)	(140.0)	(1250.0)		B	b2	6	21	160
6704	ｽｶﾝﾎﾟｼC15(5)	2002	176	道埋文	IV-008-004	②J22d・L23a	6717	近世	アイヌ	IB1	軸	ハリギリ	横木		(193.0)	(57.0)	(111.0)	(442.3)乾重量		B	b2	6	21	160
6705	ｽｶﾝﾎﾟｼC15(5)	2002	176	道埋文	IV-009-005	②L27d	2420	近世	アイヌ	IB1	軸	ハリギリ	縦木		(271.0)	396.0	(173.0)	(3860.0)		B	b2	6	21	160
6706	ｽｶﾝﾎﾟｼC15(5)	2002	176	道埋文	IV-009-006	②K22bc	1516	近世	アイヌ	IB1	舷側板	モミ属	柾目		(886.0)	123.0	19.0	(880.0)		B	b2	6	21	161
6707	ｽｶﾝﾎﾟｼC15(5)	2002	176	道埋文	IV-009-007	②P21d	7687	近世	アイヌ	IB1	舷側板	ハンノキ属	追目		(478.0)	(80.0)	13.0	(205.8)		B	b2	6	21	161
6708	ｽｶﾝﾎﾟｼC15(5)	2002	176	道埋文	IV-010-008	②M28b	261	近世	アイヌ	IB1	舷側板	ハンノキ属	追目		(468.5)	(77.0)	16.0	(304.6)		B	b2	6	21	161
6709	ｽｶﾝﾎﾟｼC15(5)	2002	176	道埋文	IV-010-009	②I31b	9963	近世	アイヌ	IB1	舷側板	トネリコ属	柾目		642.0	110.0	16.0	(610.0)		B	b2	6	21	161
6710	ｽｶﾝﾎﾟｼC15(5)	2002	176	道埋文	IV-010-010	②I31b	479	近世	アイヌ	IB1	舷側板・舟材	モミ属	柾目		543.0	62.0	16.0	(407.9)		B	b2	6	21	161
6711	ｽｶﾝﾎﾟｼC15(5)	2002	176	道埋文	IV-010-011	②L22d	7174	近世	アイヌ	IB1	舷側板・有孔板	ハリギリ	柾目		238.5	(140.0)	15.0	(309.6)		B	b2	6	21	161
6712	ｽｶﾝﾎﾟｼC15(5)	2002	176	道埋文	IV-010-012	②M38b	2217	近世	アイヌ	IB1	舷側板	モミ属	追目		(376.0)	136.0	22.0	(630.0)		B	b2	6	21	161
6713	ｽｶﾝﾎﾟｼC15(5)	2002	176	道埋文	IV-011-013	②K24a	3661	近世	アイヌ	IB1	舷側板	ハリギリ	柾目		(520.0)	(520.0)	16.0	(1060.0)		B	b2	6	21	161
6714	ｽｶﾝﾎﾟｼC15(5)	2002	176	道埋文	IV-011-014	②L27d	2421	近世	アイヌ	IB1	舷側板	ハリギリ	板目		(279.0)	(279.0)	29.0	(460.0)		B	b2	6	21	161
6715	ｽｶﾝﾎﾟｼC15(5)	2002	176	道埋文	IV-012-015	②L40bc	2165	近世	アイヌ	IB1	車櫂	モクレン属	板目		2665.0	83.0	65.0	(2503.0)		B	b2	6	21	166
6716	ｽｶﾝﾎﾟｼC15(5)	2002	176	道埋文	IV-012-016	②L40acd	2164	近世	アイヌ	IB1	車櫂	モクレン属	板目		(2640.0)	61.0	44.0	(1920.0)		B	b2	6	21	166
6717	ｽｶﾝﾎﾟｼC15(5)	2002	176	道埋文	IV-012-017	②I31b	478	近世	アイヌ	IB1	車櫂	モクレン属	板目		(677.0)	56.0	27.0	(700.0)		B	b2	6	21	166
6718	ｽｶﾝﾎﾟｼC15(5)	2002	176	道埋文	IV-012-018	②E32a	5641	近世	アイヌ	IB1	車櫂	モクレン属	1/4割		(267.0)	61.0	26.0	(198.4)		B	b2	6	21	166
6719	ｽｶﾝﾎﾟｼC15(5)	2002	176	道埋文	IV-012-019	②K31d・K32a	222	近世	アイヌ	IB1	車櫂水掻部	モクレン属	1/4割		278.0	56.0	18.0	136.9		B	b2	6	21	166
6720	ｽｶﾝﾎﾟｼC15(5)	2002	176	道埋文	IV-012-020	②M31d	173	近世	アイヌ	IB1	車櫂	ハンノキ属	柾目		(665.0)	78.0	(35.0)	(840.0)		B	b2	6	21	166
6721	ｽｶﾝﾎﾟｼC15(5)	2002	176	道埋文	IV-012-021	②L22d	7156	近世	アイヌ	IB1	車櫂受台部(タカマ)	モクレン属	1/4割		215.0	32.0	303.0	(126.1)	角軸差込式	B	b2	6	21	168
6722	ｽｶﾝﾎﾟｼC15(5)	2002	176	道埋文	IV-012-022	②L31d	176	近世	アイヌ	IB1	車櫂受台部(タカマ)	モミ属	1/4割		576.0	(68.0)	46.0	(735.0)	軸枝利用式 シロシあり	B	b2	6	21	168
6723	ｽｶﾝﾎﾟｼC15(5)	2002	176	道埋文	IV-012-023	②I29b	523	近世	アイヌ	IB1	車櫂受台部(タカマ)	ヤナギ属	丸木		(589.0)	(52.0)	35.0	(452.3)	軸枝利用式	B	b2	6	21	168
6724	ｽｶﾝﾎﾟｼC15(5)	2002	176	道埋文	IV-013-024	②K33b	1525	近世	アイヌ	IB1	やす・矢	ノリウツギ	1/4割		135.0	12.0	10.0	7.5		B	b1	4	14	134
6725	ｽｶﾝﾎﾟｼC15(5)	2002	176	道埋文	IV-013-025	④S20c	184	近世	アイヌ	IB1	やす・矢	ノリウツギ	1/4割		149.0	12.0	12.0	8.0		B	b1	4	14	134
6726	ｽｶﾝﾎﾟｼC15(5)	2002	176	道埋文	IV-013-026	②K24a	3662	近世	アイヌ	IB1	やす・矢	ノリウツギ	1/4割		141.0	15.0	14.0	11.8	シロシあり	B	b1	4	14	134
6727	ｽｶﾝﾎﾟｼC15(5)	2002	176	道埋文	IV-013-027	②M37d	2214	近世	アイヌ	IB1	やす・矢	ノリウツギ	1/4割		151.0	14.0	10.0	10.3		B	b1	4	14	134
6728	ｽｶﾝﾎﾟｼC15(5)	2002	176	道埋文	IV-013-028	②J22d	6689	近世	アイヌ	IB1	やす・矢	ノリウツギ	1/8割		121.0	11.0	11.0	6.9		B	b1	4	14	134
6729	ｽｶﾝﾎﾟｼC15(5)	2002	176	道埋文	IV-013-029	②K22b	6664	近世	アイヌ	IB1	矢	ノリウツギ	1/8割		117.0	15.0	12.0	11.0		B	b1	4	13	123
6730	ｽｶﾝﾎﾟｼC15(5)	2002	176	道埋文	IV-013-030	②M37d	2339	近世	アイヌ	IB1	矢	ノリウツギ	1/4割		109.0	13.0	7.0	(4.8)		B	b1	4	13	123
6731	ｽｶﾝﾎﾟｼC15(5)	2002	176	道埋文	IV-013-031	②F33d	1367	近世	アイヌ	IB1	矢	ノリウツギ	1/4割		104.0	10.0	6.0	3.8		B	b1	4	13	123
6732	ｽｶﾝﾎﾟｼC15(5)	2002	176	道埋文	IV-013-032	②M21d	8368	近世	アイヌ	IB1	矢	ノリウツギ	半割		108.0	15.0	9.0	7.8		B	b1	4	13	123
6733	ｽｶﾝﾎﾟｼC15(5)	2002	176	道埋文	IV-013-033	②N38c	6530	近世	アイヌ	IB1	矢中柄	ノリウツギ	1/4割		(93.0)	11.0	8.0	(4.9)		B	b1	4	13	126
6734	ｽｶﾝﾎﾟｼC15(5)	2002	176	道埋文	IV-013-034	②I31b	487	近世	アイヌ	IB1	矢中柄	ノリウツギ	半割		(82.0)	12.0	8.0	3.5		B	b1	4	13	126
6735	ｽｶﾝﾎﾟｼC15(5)	2002	176	道埋文	IV-013-035	②S18b	272	近世	アイヌ	IB1	矢中柄	ハシドイ属	1/4割		138.0	13.0	13.0	6.0		B	b1	4	13	126
6736	ｽｶﾝﾎﾟｼC15(5)	2002	176	道埋文	IV-013-036	②L23d	3728	近世	アイヌ	IB1	矢中柄	ノリウツギ	半割		(138.0)	13.0	7.0	(6.6)		B	b1	4	13	126
6737	ｽｶﾝﾎﾟｼC15(5)	2002	176	道埋文	IV-013-037	②N28b	255	近世	アイヌ	IB1	矢中柄	ノリウツギ	1/4割		144.0	11.0	10.0	6.3		B	b1	4	13	126
6738	ｽｶﾝﾎﾟｼC15(5)	2002	176	道埋文	IV-013-038	②T16a	592	近世	アイヌ	IB1	矢柄	モミ属	1/4割		(414.0)	9.0	9.0	(20.4)		B	b1	4	13	124
6739	ｽｶﾝﾎﾟｼC15(5)	2002	176	道埋文	IV-014-039	②N17c	8481	近世	アイヌ	IB1	弓	イチイ	1/4割		705.0	19.0	16.0	180.0		B	b1	4	13	121
6740	ｽｶﾝﾎﾟｼC15(5)	2002	176	道埋文	IV-014-040	②F32d	5636	近世	アイヌ	IB1	魚叩き棒	ハンノキ属	丸木		455.0	32.0	32.0	(255.3)		B	b1	4	14	142
6741	ｽｶﾝﾎﾟｼC15(5)	2002	176	道埋文	IV-015-041	②K21c	7978	近世	アイヌ	IB1	手斧柄台部	モクレン属	丸木		(127.5)	56.0	51.0	(171.6)		A	a	3	10	104
6742	ｽｶﾝﾎﾟｼC15(5)	2002	176	道埋文	IV-015-042	②K22d	6964	近世	アイヌ	IB1	縦槌	クワ属	胶木(丸木)		275.0	98.0	45.0	(236.5)		A	a	3	10	106
6743	ｽｶﾝﾎﾟｼC15(5)	2002	176	道埋文	IV-015-043	②I31b	483	近世	アイヌ	IB1	縦槌頭部	モミ属	丸木		95.0	49.0	40.0	(115.0)		A	a	3	10	106
6744	ｽｶﾝﾎﾟｼC15(5)	2002	176	道埋文	IV-016-044	②K33c・L33d	1515	近世	アイヌ	IB1	掛矢	コナラ属	丸木		(771.0)	95.0	82.0	(2900.0)		A	a	3	10	108
6745	ｽｶﾝﾎﾟｼC15(5)	2002	176	道埋文	IV-017-045	②L39c	2177	近世	アイヌ	IB1	抉付鍾(コモ槌)	モミ属	丸木		213.0	64.0	51.0	540.0		A	a	1	5	33
6746	ｽｶﾝﾎﾟｼC15(5)	2002	176	道埋文	IV-017-046	②S14あたり	1138	近世	アイヌ	IB1	柄	ハシドイ属	丸木		(327.0)	27.0	27.0	(127.5)	頭部造り出し B調№20	B	b1	4	14	139
6747	ｽｶﾝﾎﾟｼC15(5)	2002	176	道埋文	IV-017-047	②K28a	153	近世	アイヌ	IB1	柄	トネリコ属	丸木		102.0	17.0	17.0	15.1	頭部造り出し	B	b1	4	14	139
6748	ｽｶﾝﾎﾟｼC15(5)	2002	176	道埋文	IV-017-048	②I27a	2724	近世	アイヌ	IB1	柄	クワ属	丸木		(476.0)	32.0	33.0	(129.6)	頭部造り出し	B	b1	4	14	139
6749	ｽｶﾝﾎﾟｼC15(5)	2002	176	道埋文	IV-017-049	②J32c	1476	近世	アイヌ	IB1	抉付柄	ヤナギ属	丸木		(314.0)	32.0	33.0	(180.0)		E	e	9	25	198
6750	ｽｶﾝﾎﾟｼC15(5)	2002	176	道埋文	IV-018-050	②K21d	8203	近世	アイヌ	IB1	作業台	ニレ属	偏半割	○	686.0	82.0	37.0	(920.0)		A	a	3	10	109
6751	ｽｶﾝﾎﾟｼC15(5)	2002	176	道埋文	IV-018-051	②K23d	3574	近世	アイヌ	IB1	楔	シナノキ属	柾目		(69.0)	(40.0)	10.0	(14.0)		A	a	3	10	111
6752	ｽｶﾝﾎﾟｼC15(5)	2002	176	道埋文	IV-018-052	②L37d	2155	近世	アイヌ	IB1	楔	モミ属	柾目		110.0	37.0	17.0	39.0		A	a	3	10	111
6753	ｽｶﾝﾎﾟｼC15(5)	2002	176	道埋文	IV-018-053	②K22b	7000	近世	アイヌ	IB1	楔	ハリギリ	柾目		122.0	59.0	13.0	(56.9)		A	a	3	10	111
6754	ｽｶﾝﾎﾟｼC15(5)	2002	176	道埋文	IV-018-054	②K21c	7956	近世	アイヌ	IB1	楔	ハリギリ	半割		160.0	39.0	19.0	(79.4)		A	a	3	10	111
6755	ｽｶﾝﾎﾟｼC15(5)	2002	176	道埋文	IV-018-055	②J30c	192	近世	アイヌ	IB1	両先楔(溝付帯しめ差込み具)	クワ属	柾目		56.0	20.0	11.0	(7.0)		A	a	1	2	13
6756	ｽｶﾝﾎﾟｼC15(5)	2002	176	道埋文	IV-019-056	②L40bc	2271	近世	アイヌ	IB1	曲物把手	アスナロ	柾目		312.0	36.0	7.5	59.1		A	a	3	9	68
6757	ｽｶﾝﾎﾟｼC15(5)	2002	176	道埋文	IV-019-057	②K33a	1523	近世	アイヌ	IB1	曲物底板	アスナロ	柾目		373.0	(91.0)	16.0	(360.0)		A	a	3	9	70
6758	ｽｶﾝﾎﾟｼC15(5)	2002	176	道埋文	IV-019-058	②I34a	1394	近世	アイヌ	IB1	曲物底板	アスナロ	柾目		101.5	100.5	10.0	69.8		A	a	3	9	70
6759	ｽｶﾝﾎﾟｼC15(5)	2002	176	道埋文	IV-019-059	②K33d	1505	近世	アイヌ	IB1	曲物底板	アスナロ	柾目	○	(128.0)	(71.0)	8.5	(35.5)		A	a	3	9	70
6760	ｽｶﾝﾎﾟｼC15(6)	2003	192	道埋文	III-005-001	②N28a	262	近世	アイヌ	IB1	曲物	アスナロ	柾目		395.0	高48.0	4.5	(125.9)		A	a	3	9	70
6761	ｽｶﾝﾎﾟｼC15(5)	2002	176	道埋文	IV-020-060	②J31a	395	近世	アイヌ	IB1	漆塗曲物底板	ケヤキ属	柾目		75.5	73.0	9.0	(27.7)	外黒	A	a	3	9	70
6762	ｽｶﾝﾎﾟｼC15(5)	2002	176	道埋文	IV-020-061	②N17b	7777	近世	アイヌ	IB1	漆椀盆	ブナ属	横木		口径116	器高10	厚2.5	(45.2)	内黒地茶赤・外黒・外掲赤円菱文・	A	a	3	9	94
6763	ｽｶﾝﾎﾟｼC15(5)	2002	176	道埋文	IV-020-062	②K27d	6222	近世	アイヌ	IB1	漆椀	ケヤキ属	横木				器厚2	(4.5)	内外黒・内外朱色文様 1B	A	a	3	9	95
6764	ｽｶﾝﾎﾟｼC15(5)	2002	176	道埋文	IV-020-063	②J33a	1444	近世	アイヌ	IB1	漆椀	クリ	横木				器厚7	(1.8)	内黒地橙赤・外黒	A	a	3	9	95
6765	ｽｶﾝﾎﾟｼC15(5)	2002	176	道埋文	IV-020-064	②L28d	50	近世	アイヌ	IB1	箱物板	アスナロ	柾目		(205.0)	54.0	3.5	(34.2)		A	a	3	9	75
6766	ｽｶﾝﾎﾟｼC15(5)	2002	176	道埋文	IV-020-065	②21b	8162	近世	アイヌ	IB1	箱物板	アスナロ	柾目		(222.5)	66.0	7.0	(58.5)		A	a	3	9	75
6767	ｽｶﾝﾎﾟｼC15(5)	2002	176	道埋文	IV-021-066	②S38c・S39b	148	近世	アイヌ	IB1	大型甑	コナラ属	柾目		(864.0)	56.0	32.0	(240.0)		A	a	2	7	46
6768	ｽｶﾝﾎﾟｼC15(5)	2002	176	道埋文	IV-021-067	②I31b	481	近世	アイヌ	IB1	甑	モミ属	柾目		303.5	39.0	9.5	65.2		A	a	2	7	45
6769	ｽｶﾝﾎﾟｼC15(5)	2002	176	道埋文	IV-021-068	②L32c	10005	近世	アイヌ	IB1	甑	アスナロ	柾目		(132.0)	16.5	3.0	(3.4)		A	a	2	7	45
6770	ｽｶﾝﾎﾟｼC15(5)	2002	176	道埋文	IV-021-069	②K22c	6981	近世	アイヌ	IB1	甑	ハンノキ属	1/6割		(138.0)	37.0	8.0	(25.6)		A	a	2	7	45
6771	ｽｶﾝﾎﾟｼC15(5)	2002	176	道埋文	IV-021-070	②K28d	130	近世	アイヌ	IB1	柄	ハリギリ	1/4割		(194.0)	25.0	14.0	(34.3)		B	b1	4	14	139
6772	ｽｶﾝﾎﾟｼC15(5)	2002	176	道埋文	IV-022-071	②M22b	7226	近世	アイヌ	IB1	串(長串)	ノリウツギ	1/6割		453.0	12.0	9.0	(26.9)		A	a	2	6	44
6773	ｽｶﾝﾎﾟｼC15(5)	2002	176	道埋文	IV-022-072	②I31b・J31a	431	近世	アイヌ	IB1	串(長串)	ノリウツギ	半割		(383.0)	11.0	9.0	(25.4)		A	a	2	6	44
6774	ｽｶﾝﾎﾟｼC15(5)	2002	176	道埋文	IV-022-073	②I31b	434	近世	アイヌ	IB1	串(長串)	ノリウツギ	1/4割		(337.0)	8.0	8.0	(11.1)		A	a	2	6	44
6775	ｽｶﾝﾎﾟｼC15(5)	2002	176	道埋文	IV-022-074	②I33d	1399	近世	アイヌ	IB1	串(長串)	ノリウツギ	1/4割		(333.0)	10.0	12.0	(20.5)		A	a	2	6	44
6776	ｽｶﾝﾎﾟｼC15(5)	2002	176	道埋文	IV-022-075	②J22a	6896	近世	アイヌ	IB1	串(長角串)	イチイ	柾目		287.5	14.0	11.0	36.3		A	a	2	6	44
6777	ｽｶﾝﾎﾟｼC15(5)	2002	176	道埋文	IV-022-076	②I32b・J32a	1461	近世	アイヌ	IB1	串(長串)	ノリウツギ	1/4割		274.2	10.0	8.0	10.6		A	a	2	6	44
6778	ｽｶﾝﾎﾟｼC15(5)	2002	176	道埋文	IV-022-077	②I31b	433	近世	アイヌ	IB1	串(長串)	ノリウツギ	半割		(298.0)	11.0	8.0	(14.2)		A	a	2	6	44
6779	ｽｶﾝﾎﾟｼC15(5)	2002	176	道埋文	IV-022-078	②K33b	1527	近世	アイヌ	IB1	串(平串)	イチイ	1/8割		220.0	10.0	5.0	7.0		A	a	2	6	44
6780	ｽｶﾝﾎﾟｼC15(5)	2002	176	道埋文	IV-022-079	②L39c	2174	近世	アイヌ	IB1	串(平串)	アスナロ	柾目	○	(126.0)	9.0	5.5	(2.9)		A	a	2	6	44
6781	ｽｶﾝﾎﾟｼC15(5)	2002	176	道埋文	IV-022-080	②N28a	252	近世	アイヌ	IB1	串(円串)	ノリウツギ	1/4割		(101.0)	11.0	10.5	(6.6)		A	a	2	6	44
6782	ｽｶﾝﾎﾟｼC15(5)	2002	176	道埋文	IV-022-081	②M32b	1585	近世	アイヌ	IB1	串(角串)	ノリウツギ	1/6～1/8割		157.0	7.0	4.5	3.4		A	a	2	6	44
6783	ｽｶﾝﾎﾟｼC15(5)	2002	176	道埋文	IV-022-082	②M32b	1583	近世	アイヌ	IB1	串(両先楕円串)	ノリウツギ	1/4割		167.0	7.0	6.0	4.9		A	a	2	6	44
6784	ｽｶﾝﾎﾟｼC15(5)	2002	176	道埋文	IV-022-083	②K33c	1514	近世	アイヌ	IB1	串(両先楕円串)	ノリウツギ	1/4～1/6割		(171.0)	8.0	5.0	(3.8)		A	a	2	6	44
6785	ｽｶﾝﾎﾟｼC15(5)	2002	176	道埋文	IV-023-084	②I29b	524	近世	アイヌ	IB1	串(三角串)	ノリウツギ	1/6割		(199.0)	10.0	7.0	(6.8)		A	a	2	6	44
6786	ｽｶﾝﾎﾟｼC15(5)	2002	176	道埋文	IV-023-085	②L39c	2179	近世	アイヌ	IB1	串(三角串)	アスナロ	板目(小割)		(210.0)	11.0	7.0	(7.2)		A	a	2	6	44
6787	ｽｶﾝﾎﾟｼC15(5)	2002	176	道埋文	IV-023-086	②K28d	131	近世	アイヌ	IB1	串(三角串)	ハシドイ属	1/6割		(158.0)	8.0	6.0	(3.6)		A	a	2	6	44
6788	ｽｶﾝﾎﾟｼC15(5)	2002	176	道埋文	IV-023-087	②I30c	323	近世	アイヌ	IB1	串(三角串)	クワ属	1/4割		223.0	13.0	11.0	13.6		A	a	2	6	44
6789	ｽｶﾝﾎﾟｼC15(5)	2002	176	道埋文	IV-023-088	②K22a	6666	近世	アイヌ	IB1	串(細串)	ノリウツギ	1/8割		201.0	7.0	6.0	4.9		A	a	2	6	44
6790	ｽｶﾝﾎﾟｼC15(5)	2002	176	道埋文	IV-023-089	②K28d	1269	近世	アイヌ	IB1	串(細串)	ノリウツギ	1/4割		(79.0)	7.0	5.0	1.9		A	a	2	6	44
6791	ｽｶﾝﾎﾟｼC15(5)	2002	176	道埋文	IV-023-090	②O21a	7769	近世	アイヌ	IB1	串(細串)	ノリウツギ	1/4割		(114.0)	7.0	3.0	(1.5)		A	a	2	6	44
6792	ｽｶﾝﾎﾟｼ

No.	遺跡名	報告年	報告書番号	調査機関	挿図番号	調査区遺構	遺物番号	時代1	時代2	対応層位	報告書種類名	樹種	木取り	焼痕	長(mm)	幅(mm)	厚(mm)	重量(g)	備考	分類1	分類2	分類3	分類4	分類5
6794	ﾆｶﾝﾎﾟｼC15(5)	2002	176	道埋文	IV-023-093	②K29c	32	近世	アイヌ	IB1	箸	ノリウツギ	1/6割		(203.0)	8.0	7.0	(4.8)		A	a	2	6	43
6795	ﾆｶﾝﾎﾟｼC15(5)	2002	176	道埋文	IV-023-094	②K27ab	2903	近世	アイヌ	IB1	箸	ノリウツギ	1/8割		204.0	6.0	6.0	3.2		A	a	2	6	43
6796	ﾆｶﾝﾎﾟｼC15(5)	2002	176	道埋文	IV-023-095	②I30c	325	近世	アイヌ	IB1	箸	ノリウツギ	半割		108.0	6.0	5.0	1.8		A	a	2	6	43
6797	ﾆｶﾝﾎﾟｼC15(5)	2002	176	道埋文	IV-023-096	②D30d	5000	近世	アイヌ	IB1	箸	ノリウツギ	1/4割		(123.0)	6.0	6.0	(2.5)		A	a	2	6	43
6798	ﾆｶﾝﾎﾟｼC15(5)	2002	176	道埋文	IV-023-097	②K31b	186	近世	アイヌ	IB1	ピン状製品	タラノキ	丸木		315.0	15.0	15.0	43.5		E	e	9	25	196
6799	ﾆｶﾝﾎﾟｼC15(5)	2002	176	道埋文	IV-024-098	②L40d	2357	近世	アイヌ	IB1	軸状製品	トネリコ属	丸木		191.5	46.5	48.0	(224.5)		E	e	9	25	195
6800	ﾆｶﾝﾎﾟｼC15(5)	2002	176	道埋文	IV-024-099	②K22あ	6943	近世	アイヌ	IB1	軸状製品	カエデ属	1/6割		143.0	28.0	25.0	73.2		E	e	9	25	195
6801	ﾆｶﾝﾎﾟｼC15(5)	2002	176	道埋文	IV-024-100	②G38c	1340	近世	アイヌ	IB1	軸状製品	モクレン属	丸木		(346.0)	30.0	31.0	(190.0)		E	e	9	25	195
6802	ﾆｶﾝﾎﾟｼC15(5)	2002	176	道埋文	IV-024-101	②L28b	54	近世	アイヌ	IB1	軸状製品	カエデ属	1/6割		(193.0)	74.0	68.0	(49.4)乾重量		E	e	9	25	195
6803	ﾆｶﾝﾎﾟｼC15(5)	2002	176	道埋文	IV-024-102	②N37b	6496	近世	アイヌ	IB1	軸状製品	カラマツ属	板目(小割)		160.0	15.0	12.0	20.6		E	e	9	25	195
6804	ﾆｶﾝﾎﾟｼC15(5)	2002	176	道埋文	IV-024-103	②K28d	155	近世	アイヌ	IB1	イクバスイ	アスナロ	1/4割		254.0	23.0	10.0	41.0		C	c	7	22	178
6805	ﾆｶﾝﾎﾟｼC15(5)	2002	176	道埋文	IV-024-104	②K24ｂd	3675	近世	アイヌ	IB1	イクバスイ	アスナロ	板目(小割)		239.0	20.0	10.0	(29.0)		C	c	7	22	178
6806	ﾆｶﾝﾎﾟｼC15(5)	2002	176	道埋文	IV-024-105	②K28c・K29b	156	近世	アイヌ	IB1	イクバスイ	アスナロ	板目		(264.0)	22.0	8.0	(39.3)		C	c	7	22	178
6807	ﾆｶﾝﾎﾟｼC15(5)	2002	176	道埋文	IV-024-106	②K21c	7998	近世	アイヌ	IB1	イクバスイ	アスナロ	柾目		(228.0)	14.0	6.0	(14.6)		C	c	7	22	178
6808	ﾆｶﾝﾎﾟｼC15(5)	2002	176	道埋文	IV-025-107	②K39b	1429	近世	アイヌ	IB1	イクバスイ	アスナロ	柾目		292.0	24.0	5.0	(16.6)		C	c	7	22	178
6809	ﾆｶﾝﾎﾟｼC15(5)	2002	176	道埋文	IV-025-108	②J32b	1463	近世	アイヌ	IB1	イクバスイ	モミ属	追柾		)229)	20.0	7.0	(17.8)		C	c	7	22	178
6810	ﾆｶﾝﾎﾟｼC15(5)	2002	176	道埋文	IV-025-109	②K22b	6994	近世	アイヌ	IB1	イクバスイ	アスナロ	1/8割		(235.0)	22.0	10.0	(33.2)		C	c	7	22	178
6811	ﾆｶﾝﾎﾟｼC15(5)	2002	176	道埋文	IV-025-110	②K32あ	1534	近世	アイヌ	IB1	イクバスイ	アスナロ	追柾(小割)		(145.0)	19.0	10.0	(18.1)		C	c	7	22	178
6812	ﾆｶﾝﾎﾟｼC15(5)	2002	176	道埋文	IV-025-111	②K32d	1532	近世	アイヌ	IB1	イクバスイ	ハリギリ	柾目		(121.0)	17.0	6.0	(7.3)		C	c	7	22	178
6813	ﾆｶﾝﾎﾟｼC15(5)	2002	176	道埋文	IV-025-112	②D36あ	6644	近世	アイヌ	IB1	節加工品	トネリコ属	節		28.0	25.0	21.0	7.5	緒締め？　ＩＢ	E	e	9	26	999
6814	ﾆｶﾝﾎﾟｼC15(5)	2002	176	道埋文	IV-025-113	②K21c	8190	近世	アイヌ	IB1	抉入枝材加工製品	トネリコ属	丸木		231.5	20.0	18.0	55.2	錘？	E	e	9	25	198
6815	ﾆｶﾝﾎﾟｼC15(5)	2002	176	道埋文	IV-025-114	②L22d	7169	近世	アイヌ	IB1	短枝材両端加工製品	クワ属	丸木		76.0	29.0	27.0	43.4	錘？	E	e	9	25	188
6816	ﾆｶﾝﾎﾟｼC15(5)	2002	176	道埋文	IV-025-115	②H28b	3818	近世	アイヌ	IB1	短丸木両端加工製品	イヌエンジュ	丸木		123.0	54.0	48.0	212.8	錘？	E	e	9	25	188
6817	ﾆｶﾝﾎﾟｼC15(5)	2002	176	道埋文	IV-025-116	②K21b	8185	近世	アイヌ	IB1	両端切込付短丸木材加工製品	カエデ属	丸木		157.0	48.0	49.0	(192.7)		E	e	9	25	188
6818	ﾆｶﾝﾎﾟｼC15(5)	2002	176	道埋文	IV-026-117	②L22d	7165	近世	アイヌ	IB1	両端抉付有孔丸木材加工製品	ハリギリ	丸木		949.0	50.0	48.0	(1240.0)		E	e	9	25	197
6819	ﾆｶﾝﾎﾟｼC15(5)	2002	176	道埋文	IV-026-118	②L23b	3754	近世	アイヌ	IB1	端部抉付枝材加工製品	クワ属	丸木		(421.0)	25.0	27.0	(207.5)		E	e	9	25	198
6820	ﾆｶﾝﾎﾟｼC15(5)	2002	176	道埋文	IV-026-119	②K29bc	33	近世	アイヌ	IB1	抉入心持材加工製品	サクラ属	心持		(497.5)	46.0	24.0	(253.9)		E	e	9	25	198
6821	ﾆｶﾝﾎﾟｼC15(5)	2002	176	道埋文	IV-026-120	②N28d	162	近世	アイヌ	IB1	有孔割材加工製品	ハンノキ属	1/4割		(443.0)	52.0	25.0	(242.1)		E	e	9	25	197
6822	ﾆｶﾝﾎﾟｼC15(5)	2002	176	道埋文	IV-027-121	②O22c	6922	近世	アイヌ	IB1	割材加工製品	トネリコ属	1/4割		432.0	(65.0)	(41.0)	(635.5)		E	e	9	25	191
6823	ﾆｶﾝﾎﾟｼC15(5)	2002	176	道埋文	IV-027-122	④S37d	51	近世	アイヌ	IB1	割材加工製品	トネリコ属	1/6割		(163.0)	23.0	28.0	(50.0)		E	e	9	25	191
6824	ﾆｶﾝﾎﾟｼC15(5)	2002	176	道埋文	IV-027-123	④S37d	50	近世	アイヌ	IB1	割材加工製品	トネリコ属	1/6割		(218.0)	(57.0)	68.0	(357.5)		E	e	9	25	191
6825	ﾆｶﾝﾎﾟｼC15(5)	2002	176	道埋文	IV-028-124	②J39c・J40b	1437	近世	アイヌ	IB1	割材加工製品	トネリコ属	1/4割		(537.0)	65.0	28.0	(490.0)		E	e	9	25	191
6826	ﾆｶﾝﾎﾟｼC15(5)	2002	176	道埋文	IV-028-125	②I32b	831	近世	アイヌ	IB1	偏割材加工製品	モミ属	偏割		679.0	37.0	37.0	390.0		E	e	9	25	191
6827	ﾆｶﾝﾎﾟｼC15(5)	2002	176	道埋文	IV-028-126	②O21c	7682	近世	アイヌ	IB1	抉入板材加工製品	モミ属	板目		561.0	35.0	35.0	253.3		E	e	9	25	198
6828	ﾆｶﾝﾎﾟｼC15(5)	2002	176	道埋文	IV-029-127	②M25a	3839	近世	アイヌ	IB1	板材加工製品	ハリギリ	板目		(541.0)	32.0	15.0	(143.8)		E	e	9	25	190
6829	ﾆｶﾝﾎﾟｼC15(5)	2002	176	道埋文	IV-029-128	②K33ad	1517	近世	アイヌ	IB1	板材加工製品	ハリギリ	板目		(239.5)	(100.0)	11.0	(146.0)		E	e	9	25	190
6830	ﾆｶﾝﾎﾟｼC15(5)	2002	176	道埋文	IV-029-129	②T14d	506	近世	アイヌ	IB1	板材加工製品	トネリコ属	板目		95.0	104.0	18.0	(92.0)		E	e	9	25	190
6831	ﾆｶﾝﾎﾟｼC15(5)	2002	176	道埋文	IV-029-130	②K30a	199	近世	アイヌ	IB1	板加工製品	モミ属	追柾		75.0	49.0	20.0	47.5		E	e	9	25	190
6832	ﾆｶﾝﾎﾟｼC15(5)	2002	176	道埋文	IV-029-131	②K32c	1550	近世	アイヌ	IB1	板加工製品	モミ属	柾目		70.0	20.0	12.5	11.7		E	e	9	25	190
6833	ﾆｶﾝﾎﾟｼC15(5)	2002	176	道埋文	IV-029-132	②K23d	3604	近世	アイヌ	IB1	板加工製品	モミ属	追柾		133.0	64.0	20.0	(122.0)		E	e	9	25	190
6834	ﾆｶﾝﾎﾟｼC15(5)	2002	176	道埋文	IV-029-133	②J32d	1462	近世	アイヌ	IB1	板切断品	モミ属	柾目		46.0	53.0	18.0	42.4		E	e	9	25	190
6835	ﾆｶﾝﾎﾟｼC15(5)	2002	176	道埋文	IV-030-134	②O21c	7686	近世	アイヌ	IB1	抉付有孔板材加工製品	ハリギリ	板目		(720.0)	59.0	26.0	(344.5)		E	e	9	25	197
6836	ﾆｶﾝﾎﾟｼC15(5)	2002	176	道埋文	IV-030-135	②J31d	379	近世	アイヌ	IB1	抉付有孔板材加工製品	ハンノキ属	追柾		(587.0)	(84.0)	36.0	(797.8)		E	e	9	25	197
6837	ﾆｶﾝﾎﾟｼC15(5)	2002	176	道埋文	IV-030-136	②M26cd	2858	近世	アイヌ	IB1	有孔板加工製品	トネリコ属	板目		(152.0)	39.0	13.0	(50.5)		E	e	9	25	197
6838	ﾆｶﾝﾎﾟｼC15(5)	2002	176	道埋文	IV-030-137	②K29a	31	近世	アイヌ	IB1	有孔板加工製品	モミ属	追柾		(162.0)	38.0	13.0	(45.6)		E	e	9	25	197
6839	ﾆｶﾝﾎﾟｼC15(5)	2002	176	道埋文	IV-031-138	②L33a	1816	近世	アイヌ	IB1	有孔板	ハコヤナギ属	板目		(217.5)	(138.0)	16.0	乾重量(242.5)		E	e	9	25	197
6840	ﾆｶﾝﾎﾟｼC15(5)	2002	176	道埋文	IV-031-139	②J33a	1445	近世	アイヌ	IB1	有孔板	モミ属	追柾		(367.0)	(73.0)	18.0	(230.0)		E	e	9	25	197
6841	ﾆｶﾝﾎﾟｼC15(5)	2002	176	道埋文	IV-031-140	②L28a	42	近世	アイヌ	IB1	有孔板	モミ属	追柾		(350.0)	68.0	13.0	(259.5)		E	e	9	25	197
6842	ﾆｶﾝﾎﾟｼC15(5)	2002	176	道埋文	IV-032-141	②K22d	6937	近世	アイヌ	IB1	有孔板	ヤナギ属	板目		322.0	73.5	16.0	(216.9)		E	e	9	25	197
6843	ﾆｶﾝﾎﾟｼC15(5)	2002	176	道埋文	IV-032-142	②J22c	9627	近世	アイヌ	IB1	有孔板	ハンノキ属	板目		(376.0)	19.0	19.0	(515.0)乾重量		E	e	9	25	197
6844	ﾆｶﾝﾎﾟｼC15(5)	2002	176	道埋文	IV-033-143	④S38	56	近世	アイヌ	IB1	板	アスナロ	板目		(258.0)	(98.0)	11.0	(145.5)		E	e	9	25	190
6845	ﾆｶﾝﾎﾟｼC15(5)	2002	176	道埋文	IV-033-144	②K21c	8197	近世	アイヌ	IB1	板	ハリギリ	柾目		(194.0)	(133.0)	10.0	(123.0)乾重量		E	e	9	25	190
6846	ﾆｶﾝﾎﾟｼC15(5)	2002	176	道埋文	IV-033-145	②N29d・N30a	232	近世	アイヌ	IB1	板	ハリギリ	柾目		(795.0)	(215.0)	17.0	(480.0)乾重量		E	e	9	25	190
6847	ﾆｶﾝﾎﾟｼC15(5)	2002	176	道埋文	IV-034-146	②K21c	8198	近世	アイヌ	IB1	板	ハンノキ属	追柾		(474.5)	82.0	14.5	(263.0)		E	e	9	25	190
6848	ﾆｶﾝﾎﾟｼC15(5)	2002	176	道埋文	IV-034-147	②I28ad	528	近世	アイヌ	IB1	板	トウヒ属	追柾		361.0	126.0	9.0	(187.5)	接合同一個体	E	e	9	25	190
6849	ﾆｶﾝﾎﾟｼC15(5)	2002	176	道埋文	IV-034-147	②I28b	531	近世	アイヌ	IB1	板	トウヒ属	追柾							E	e	9	25	190
6850	ﾆｶﾝﾎﾟｼC15(5)	2002	176	道埋文	IV-035-148-1	②L32c	1653-1	近世	アイヌ	IB1	柾目板	アスナロ	柾目		820.0	24.0	7.0	65.0		E	e	9	25	190
6851	ﾆｶﾝﾎﾟｼC15(5)	2002	176	道埋文	IV-035-148-2	②L32c	1653-2	近世	アイヌ	IB1	柾目板	アスナロ	柾目		(1116.0)	50.0	6.0	(135.0)		E	e	9	25	190
6852	ﾆｶﾝﾎﾟｼC15(5)	2002	176	道埋文	IV-035-148-3	②L32c	1653-3	近世	アイヌ	IB1	柾目板	アスナロ	柾目		(748.0)	49.0	5.0	(85.0)		E	e	9	25	190
6853	ﾆｶﾝﾎﾟｼC15(5)	2002	176	道埋文	IV-035-148-4	②L32c	1653-4	近世	アイヌ	IB1	柾目板	アスナロ	柾目		(438.0)	47.0	4.0	(22.0)		E	e	9	25	190
6854	ﾆｶﾝﾎﾟｼC15(5)	2002	176	道埋文	IV-035-148-5	②L32c	1653-5	近世	アイヌ	IB1	柾目板	アスナロ	柾目		(694.0)	28.0	7.0	(60.0)		E	e	9	25	190
6855	ﾆｶﾝﾎﾟｼC15(5)	2002	176	道埋文	IV-035-148-6	②L32c	1653-6	近世	アイヌ	IB1	柾目板	アスナロ	柾目		(630.0)	26.0	8.0	(80.0)		E	e	9	25	190
6856	ﾆｶﾝﾎﾟｼC15(5)	2002	176	道埋文	IV-035-149-1	②K21b	8187-1	近世	アイヌ	IB1	柾目板	アスナロ	柾目		(234.0)	35.0	6.0	(28.8)		E	e	9	25	190
6857	ﾆｶﾝﾎﾟｼC15(5)	2002	176	道埋文	IV-035-149-2	②K21b	8187-2	近世	アイヌ	IB1	柾目板	アスナロ	柾目		(436.0)	40.0	6.0	(68.5)		E	e	9	25	190
6858	ﾆｶﾝﾎﾟｼC15(5)	2002	176	道埋文	IV-035-149-3	②K21b	8187-3	近世	アイヌ	IB1	柾目板	アスナロ	柾目		(176.5)	36.5	6.0	(25.3)		E	e	9	25	190
6859	ﾆｶﾝﾎﾟｼC15(5)	2002	176	道埋文	IV-035-150	②K28c	100	近世	アイヌ	IB1	柾目板	アスナロ	柾目		(1079.0)	(97.0)	3.0	(74.3)乾重量		E	e	9	25	190
6860	ﾆｶﾝﾎﾟｼC15(5)	2002	176	道埋文	IV-035-151	②L32c	10004	近世	アイヌ	IB1	柾目板	アスナロ	柾目		(706.0)	30.0	7.0	(80.0)		E	e	9	25	190
6861	ﾆｶﾝﾎﾟｼC15(5)	2002	176	道埋文	IV-036-152	②I31b	449	近世	アイヌ	IB1	柾目板	アスナロ	柾目		(95.0)	(30.0)	3.0	(3.8)		E	e	9	25	190
6862	ﾆｶﾝﾎﾟｼC15(5)	2002	176	道埋文	IV-036-153	②K22c	7420	近世	アイヌ	IB1	柾目板	アスナロ	柾目		(104.5)	37.0	4.5	(13.2)		E	e	9	25	190
6863	ﾆｶﾝﾎﾟｼC15(5)	2002	176	道埋文	IV-036-154	②M22b	7129	近世	アイヌ	IB1	柾目板	アスナロ	柾目		(110.0)	43.0	2.0	(9.8)		E	e	9	25	190
6864	ﾆｶﾝﾎﾟｼC15(5)	2002	176	道埋文	IV-036-155	②I29d	518	近世	アイヌ	IB1	柾目板	アスナロ	柾目		203.0	43.0	4.5	26.4		E	e	9	25	190
6865	ﾆｶﾝﾎﾟｼC15(5)	2002	176	道埋文	IV-036-156	②M22a	7260	近世	アイヌ	IB1	柾目板	スギ	柾目		(167.0)	31.0	5.0	(17.2)		E	e	9	25	190
6866	ﾆｶﾝﾎﾟｼC15(5)	2002	176	道埋文	IV-036-157	②K22b	6985	近世	アイヌ	IB1	柾目板	アスナロ	柾目		(224.0)	(80.0)	6.0	(19.5)		E	e	9	25	190
6867	ﾆｶﾝﾎﾟｼC15(5)	2002	176	道埋文	IV-036-158	②N31b	866	近世	アイヌ	IB1	柾目板	アスナロ	柾目		(495.0)	(26.0)	3.5	(37.4)		E	e	9	25	190
6868	ﾆｶﾝﾎﾟｼC15(5)	2002	176	道埋文	IV-037-159	②K23c・L23d	3628	近世	アイヌ	IB1	柱	トネリコ属	丸木		(2586.0)	97.0	90.0	(9450.0)		A	a	3	8	53
6869	ﾆｶﾝﾎﾟｼC15(5)	2002	176	道埋文	IV-037-160	②K30acd	207	近世	アイヌ	IB1	柱	ハンノキ属	殷木(丸木)		2331.0)	82.0	60.0	(4060.0)		A	a	3	8	53
6870	ﾆｶﾝﾎﾟｼC15(5)	2002	176	道埋文	IV-037-161	②L40b	2276	近世	アイヌ	IB1	柱	トネリコ属	丸木		1116.0	97.0	64.0	(2380.0)		A	a	3	8	53
6871	ﾆｶﾝﾎﾟｼC15(5)	2002	176	道埋文	IV-037-162	②J32ad	1457	近世	アイヌ	IB1	柱	トネリコ属	殷木(丸木)		(2051.0)		58.0	(4780.0)		A	a	3	8	53
6872	ﾆｶﾝﾎﾟｼC15(5)	2002	176	道埋文	IV-037-163	②K22b	7002	近世	アイヌ	IB1	柱	トネリコ属	殷木(丸木)	○	(17600.0)	72.0	56.0	(3460.0)		A	a	3	8	53
6873	ﾆｶﾝﾎﾟｼC15(5)	2002	176	道埋文	IV-037-164	②F35b	1330	近世	アイヌ	IB1	柱	トネリコ属	丸木		(455.5)	(69.0)	63.0	(920.0)		A	a	3	8	53
6874	ﾆｶﾝﾎﾟｼC15(5)	2002	176	道埋文	IV-037-165	②H33d	1395	近世	アイヌ	IB1	柱	コナラ属	丸木		(580.0)	69.0	72.0	(1710.0)	立杭	A	a	3	8	53
6875	ﾆｶﾝﾎﾟｼC15(5)	2002	176	道埋文	IV-037-166	②K21c	7838	近世	アイヌ	IB1	柱	トネリコ属	殷木(丸木)		1078.0	120.0	74.0	(3540.0)		A	a	3	8	53
6876	ﾆｶﾝﾎﾟｼC15(5)	2002	176	道埋文	IV-038-167	②O21abc	7692	近世	アイヌ	IB1	建材	モクレン属	丸木		(4975.0)	98.0	67.0	(9940.0)	垂木or桁	A	a	3	8	52
6877	ﾆｶﾝﾎﾟｼC15(5)	2002	176	道埋文	IV-038-168	②O21abc	7691	近世	アイヌ	IB1	建材	ハンノキ属	丸木		4340.0	90.0	73.0	(1158.0)乾重量	垂木or桁	A	a	3	8	52
6878	ﾆｶﾝﾎﾟｼC15(5)	2002	176	道埋文	IV-038-169	②J37cd・J38abcd	1375	近世	アイヌ	IB1	建材	ハンノキ属	心持		5891.0	166.0	64.0	(30110.0)	桁	A	a	3	8	52
6879	ﾆｶﾝﾎﾟｼC15(5)	2002	176	道埋文	IV-038-170	②L22ad	7167	近世	アイヌ	IB1	建材	トネリコ属	丸木		(3086.0)	51.0	60.0	(2645.0)	垂木	A	a	3	8	52
6880	ﾆｶﾝﾎﾟｼC15(5)	2002	176	道埋文	IV-038-171	②L32b・M32a	1578	近世	アイヌ	IB1	建材	モミ属	丸木		(2642.0)	59.0	59.0	(3920.0)	桁	A	a	3	8	52
6881	ﾆｶﾝﾎﾟｼC15(5)	2002	176	道埋文	IV-038-172	②O21c	7689	近世	アイヌ	IB1	建材	ハシドイ属	丸木		(2150.0)	44.0	25.0	(900.0)乾重量	垂木	A	a	3	8	52
6882	ﾆｶﾝﾎﾟｼC15(5)	2002	176	道埋文	IV-038-173	②K22ad	6935	近世	アイヌ	IB1	建材	トネリコ属	殷木(丸木)		(2247.0)	94.0	49.0	(3980.0)	補助材	A	a	3	8	52
6883	ﾆｶﾝﾎﾟｼC15(5)	2002	176	道埋文	IV-039-174	②K32a,J32b	1536	近世	アイヌ	IB1	建材	トネリコ属	丸木		(1680.0)	36.0	32.0	(850.0)	垂木or桁	A	a	3	8	52
6884	ﾆｶﾝﾎﾟｼC15(5)	2002	176	道埋文	IV-039-175	②M27bc	2888	近世	アイヌ	IB1	建材	トネリコ属	丸木		(1700.0)	104.0	74.0	(4848.0)	桁	A	a	3	8	52
6885	ﾆｶﾝﾎﾟｼC15(5)	2002	176	道埋文	IV-039-176	②K21d	8179	近世	アイヌ	IB1	建材	イヌエンジュ	丸木		1478.0	40.0	37.0	(1375.0)	桁or梁	A	a	3	8	52
6886	ﾆｶﾝﾎﾟｼC15(5)	2002	176	道埋文	IV-039-177	②K31d	861	近世	アイヌ	IB1	建材	トネリコ属	丸木		(616.0)	42.0	45.0	(600.0)	桁or梁	A	a	3	8	52
6887	ﾆｶﾝﾎﾟｼC15(5)	2002	176	道埋文	IV-039-178	②O21c	7683	近世	アイヌ	IB1	建材	モミ属	丸木		(850.0)	43.0	42.0	(1110.0)	桁or梁	A	a	3	8	52
6888	ﾆｶﾝﾎﾟｼC15(5)	2002	176	道埋文	IV-040-179	②K27c・K28b	147	近世	アイヌ	IB1	建材	トネリコ属	1/6割		(1943.0)	72.0	78.0	(3100.0)	桁or梁　(割材)	A	a	3	8	52

第６表　北海道内出土木製品属性一覧表（抜粋）

No.	遺跡名	報告年	報告書番号	調査機関	挿図番号	調査区遺構	遺物番号	時代1	時代2	対応層位	報告書種類名	樹種	木取り	焼痕	長(mm)	幅(mm)	厚(mm)	重量(g)	備考	分類1	分類2	分類3	分類4	分類5
6889	ﾆｶﾝﾎﾟﾝC15(5)	2002	176	道理文	Ⅳ-040-180	②L24c・M24d	3836	近世	アイヌ	IB1	建材	トネリコ属	偏割		1377.0	97.0	142.0	(3400.0)	桁or梁（偏割材）	A	a	3	8	52
6890	ﾆｶﾝﾎﾟﾝC15(5)	2002	176	道理文	Ⅳ-040-181	②M24d・M25a	3838	近世	アイヌ	IB1	建材	トネリコ属	1/4割		(1520.0)	54.0	55.0	(1850.0)	桁or梁（割材）	A	a	3	8	52
6891	ﾆｶﾝﾎﾟﾝC15(5)	2002	176	道理文	Ⅳ-040-182	②J27ad	2733	近世	アイヌ	IB1	建材	トネリコ属	偏割		1156.0	69.0	56.0	(2380.0)	桁or梁（割材）	A	a	3	8	52
6892	ﾆｶﾝﾎﾟﾝC15(5)	2002	176	道理文	Ⅳ-041-183	②M24d・M25a	3835	近世	アイヌ	IB1	建材	トネリコ属	偏割		(1299.0)	79.0	34.0	(1300.0)	桁or梁（割材）	A	a	3	8	52
6893	ﾆｶﾝﾎﾟﾝC15(5)	2002	176	道理文	Ⅳ-041-184	④R23c	982	近世	アイヌ	IB1	建材	クワ属	丸木		(882.0)	100.0	93.0	(3180.0)	桁　ＩＢ	A	a	3	8	52
6894	ﾆｶﾝﾎﾟﾝC15(5)	2002	176	道理文	Ⅳ-041-185	②L28a	38	近世	アイヌ	IB1	建築部材	ハシドイ属	丸木		839.0	35.0	37.0	(520.0)	横架材	A	a	3	8	52
6895	ﾆｶﾝﾎﾟﾝC15(5)	2002	176	道理文	Ⅳ-041-186	②J26c	4873	近世	アイヌ	IB1	建築部材	ヤナギ属	丸木		796.0	32.0	32.0	(688.4)	横架材	A	a	3	8	52
6896	ﾆｶﾝﾎﾟﾝC15(5)	2002	176	道理文	Ⅳ-041-187	②N31d	230	近世	アイヌ	IB1	建築部材	ノリウツギ	丸木		650.0	30.0	28.0	(280.0)	横架材	A	a	3	8	52
6897	ﾆｶﾝﾎﾟﾝC15(5)	2002	176	道理文	Ⅳ-041-188	②K22a	6938	近世	アイヌ	IB1	建築部材	クワ属	丸木		641.0	27.0	25.0	(219.4)	横架材	A	a	3	8	52
6898	ﾆｶﾝﾎﾟﾝC15(5)	2002	176	道理文	Ⅳ-041-189	②K21c	7987	近世	アイヌ	IB1	建築部材	アスナロ	丸木		639.0	29.0	27.0	320.0	横架材	A	a	3	8	52
6899	ﾆｶﾝﾎﾟﾝC15(5)	2002	176	道理文	Ⅳ-041-190	②J26c	4843	近世	アイヌ	IB1	建築部材	ミツバウツギ	丸木		(550.0)	38.0	28.0	(246.8)	横架材	A	a	3	8	52
6900	ﾆｶﾝﾎﾟﾝC15(5)	2002	176	道理文	Ⅳ-041-191	②K30ad	206	近世	アイヌ	IB1	建築部材	ヤナギ属	丸木		35.0	(574.0)	34.0	(440.9)	横架材	A	a	3	8	52
6901	ﾆｶﾝﾎﾟﾝC15(5)	2002	176	道理文	Ⅳ-041-192	②M31d	169	近世	アイヌ	IB1	建築部材	モミ属	丸木		(550.0)	31.0	31.0	(271.1)	横架材	A	a	3	8	52
6902	ﾆｶﾝﾎﾟﾝC15(5)	2002	176	道理文	Ⅳ-041-193	②N33a	2350	近世	アイヌ	IB1	建築部材	サクラ属	丸木		(1026.0)	36.0	39.0	(500.0)	横架材	A	a	3	8	52
6903	ﾆｶﾝﾎﾟﾝC15(5)	2002	176	道理文	Ⅳ-041-194	②K23d	3697	近世	アイヌ	IB1	建築部材	ハリギリ	丸木		1173.0	24.0	17.0	(260.0)	横架材	A	a	3	8	52
6904	ﾆｶﾝﾎﾟﾝC15(5)	2002	176	道理文	Ⅳ-042-195	②M22ab	7257	近世	アイヌ	IB1	脚木杭	イヌエンジュ	脚木(丸木)		1727.0	28.0	25.0	(620.0)		E	e	9	25	194
6905	ﾆｶﾝﾎﾟﾝC15(5)	2002	176	道理文	Ⅳ-042-196	②M37d・M38a	2215	近世	アイヌ	IB1	脚木杭	トネリコ属	脚木(丸木)		(1429.0)	95.0	45.0	(2240.0)		E	e	9	25	194
6906	ﾆｶﾝﾎﾟﾝC15(5)	2002	176	道理文	Ⅳ-042-197	②N19d	7384	近世	アイヌ	IB1	脚木杭	ヤナギ属	脚木(丸木)		(1127.0)	55.0	35.0	(675)乾重量		E	e	9	25	194
6907	ﾆｶﾝﾎﾟﾝC15(5)	2002	176	道理文	Ⅳ-042-198	②J22d	6708	近世	アイヌ	IB1	脚木杭	ヤナギ属	脚木(丸木)		(558.0)	61.0	35.0	(515.0)		E	e	9	25	194
6908	ﾆｶﾝﾎﾟﾝC15(5)	2002	176	道理文	Ⅳ-042-199	②J32c	1480	近世	アイヌ	IB1	脚木杭	ニレ属	丸木		(982.0)	36.0	49.0	(860.0)		E	e	9	25	194
6909	ﾆｶﾝﾎﾟﾝC15(5)	2002	176	道理文	Ⅳ-042-200	②L28ab	43	近世	アイヌ	IB1	杭	トネリコ属	丸木	○	(790.0)	56.0	60.0	(1415.0)		E	e	9	25	185
6910	ﾆｶﾝﾎﾟﾝC15(5)	2002	176	道理文	Ⅳ-042-201	②L29cd	79	近世	アイヌ	IB1	杭	ハシドイ属	丸木	○	1077.0	48.0	55.0	1460.0		E	e	9	25	185
6911	ﾆｶﾝﾎﾟﾝC15(5)	2002	176	道理文	Ⅳ-042-202	②H33d	1396	近世	アイヌ	IB1	杭	イヌエンジュ	丸木		(459.5)	53.0	52.0	(700.0)	立杭	E	e	9	25	185
6912	ﾆｶﾝﾎﾟﾝC15(5)	2002	176	道理文	Ⅳ-043-203	②K36cd	1635	近世	アイヌ	IB1	杭	モミ属	丸木		(903.0)	40.0	39.0	(960.0)		E	e	9	25	185
6913	ﾆｶﾝﾎﾟﾝC15(5)	2002	176	道理文	Ⅳ-043-204	②L28c	47	近世	アイヌ	IB1	杭	トネリコ属	丸木		(992.0)	61.0	55.0	(573.5)		E	e	9	25	185
6914	ﾆｶﾝﾎﾟﾝC15(5)	2002	176	道理文	Ⅳ-043-205	②I29d	4319	近世	アイヌ	IB1	杭	トネリコ属	丸木		(726.0)	55.0	55.0	(1380.0)	立杭	E	e	9	25	185
6915	ﾆｶﾝﾎﾟﾝC15(5)	2002	176	道理文	Ⅳ-043-206	②I29d	4320	近世	アイヌ	IB1	杭	クワ属	丸木		(713.0)	41.0	43.0	(775.0)	立杭	E	e	9	25	185
6916	ﾆｶﾝﾎﾟﾝC15(5)	2002	176	道理文	Ⅳ-043-207	②K30b	214	近世	アイヌ	IB1	杭	ハンノキ属	丸木	○	436.0	47.0	49.0	(512.2)		E	e	9	25	185
6917	ﾆｶﾝﾎﾟﾝC15(5)	2002	176	道理文	Ⅳ-043-208	②K28a	136	近世	アイヌ	IB1	杭	コナラ属	丸木	○	175.0	48.0	48.0	218.4		E	e	9	25	185
6918	ﾆｶﾝﾎﾟﾝC15(5)	2002	176	道理文	Ⅳ-043-209	②R15a	1048	近世	アイヌ	IB1	杭	モミ属	丸木	○	(570.0)	53.0	51.0	(900.0)		E	e	9	25	185
6919	ﾆｶﾝﾎﾟﾝC15(5)	2002	176	道理文	Ⅳ-043-210	②T16a	568	近世	アイヌ	IB1	杭	ハンノキ属	丸木	○	(394.0)	80.0	64.0	(965.0)		E	e	9	25	185
6920	ﾆｶﾝﾎﾟﾝC15(5)	2002	176	道理文	Ⅳ-043-211	②K30d	193	近世	アイヌ	IB1	細杭	クワ属	丸木		(429.0)	28.0	28.0	(184.0)		E	e	9	25	185
6921	ﾆｶﾝﾎﾟﾝC15(5)	2002	176	道理文	Ⅳ-043-212	②L28a	39	近世	アイヌ	IB1	細杭	ヤナギ属	丸木		(339.0)	29.0	31.0	(194.0)	立杭	E	e	9	25	185
6922	ﾆｶﾝﾎﾟﾝC15(5)	2002	176	道理文	Ⅳ-043-213	②I26付近	9851	近世	アイヌ	IB1	刺し杭	ヤナギ属	丸木		(249.0)	46.0	45.0	(307.8)	B調	E	e	9	25	185
6923	ﾆｶﾝﾎﾟﾝC15(5)	2002	176	道理文	Ⅳ-043-214	②I26付近	9752	近世	アイヌ	IB1	刺し杭	ノリウツギ	丸木		(271.0)	65.0	66.0	(424.8)	B調	E	e	9	25	185
6924	ﾆｶﾝﾎﾟﾝC15(5)	2002	176	道理文	Ⅳ-043-215	②O32d	1947	近世	アイヌ	IB1	刺し杭	イヌエンジュ	脚木(丸木)		(369.0)	(56.0)	33.0	(183.2)		E	e	9	25	185
6925	ﾆｶﾝﾎﾟﾝC15(5)	2002	176	道理文	Ⅴ-001-001	②I28b	532	近世	アイヌ	OB	舷側板	ハリギリ	板目		(443.0)	153.5	15.0	(460.0)		B	b2	6	21	161
6926	ﾆｶﾝﾎﾟﾝC15(5)	2002	176	道理文	Ⅴ-001-002	②J30b	203	近世	アイヌ	OB	車櫂	トネリコ属	1/4割		(857.5)	(60.0)	32.0	(790.0)		B	b2	6	21	166
6927	ﾆｶﾝﾎﾟﾝC15(5)	2002	176	道理文	Ⅴ-001-003	②M22c・N22d	7108	近世	アイヌ	OB	吊り鉤	クワ属	脚木(丸木)		1083.0	82.0	48.0	1130.0		B	b1	4	16	147
6928	ﾆｶﾝﾎﾟﾝC15(5)	2002	176	道理文	Ⅴ-002-004	②J30c	328	近世	アイヌ	OB	抉付柄	カラマツ属	1/4割		(785.0)	31.0	28.0	(390.0)		B	b1	4	14	139
6929	ﾆｶﾝﾎﾟﾝC15(5)	2002	176	道理文	Ⅴ-002-005	②J31a	336	近世	アイヌ	OB	柄	トネリコ属	半割		(159.5)	24.0	16.0	(40.9)	頭部造り出し	B	b1	4	14	139
6930	ﾆｶﾝﾎﾟﾝC15(5)	2002	176	道理文	Ⅴ-002-006	②I28c	525	近世	アイヌ	OB	串(抉付両先串)	ノリウツギ	1/4割		210.0	7.0	5.5	4.9		A	a	2	6	44
6931	ﾆｶﾝﾎﾟﾝC15(5)	2002	176	道理文	Ⅴ-002-007	②I29ab	522	近世	アイヌ	OB	箸	イチイ	1/4割		231.5	7.0	6.0	4.6		A	a	2	6	43
6932	ﾆｶﾝﾎﾟﾝC15(5)	2002	176	道理文	Ⅴ-002-008	②J31a	341	近世	アイヌ	OB	割材加工製品	モミ属	1/12割		(127.0)	12.0	8.0	(6.4)		E	e	9	25	191
6933	ﾆｶﾝﾎﾟﾝC15(5)	2002	176	道理文	Ⅴ-002-009	②J31c・J32b	384	近世	アイヌ	OB	柾目板	アスナロ	柾目		(96.5)	30.0	4.0	(7.8)		E	e	9	25	190
6934	ﾆｶﾝﾎﾟﾝC15(5)	2002	176	道理文	Ⅴ-002-010	②I28c	527	近世	アイヌ	OB	有孔節加工製品	トネリコ属	節		34.0	49.0	2.0	113.0		E	e	9	25	197
6935	ﾆｶﾝﾎﾟﾝC15(5)	2002	176	道理文	Ⅴ-002-011	②N27b・O27a	10	近世	アイヌ	OB	割材加工製品	トネリコ属	1/4割		511.0	43.0	19.0	155.7		E	e	9	25	191
6936	ﾆｶﾝﾎﾟﾝC15(5)	2002	176	道理文	Ⅴ-002-012	②O26d・O27a	11	近世	アイヌ	OB	板材加工製品	トネリコ属	柾目		606.0	49.0	16.0	213.5		E	e	9	25	190
6937	ﾆｶﾝﾎﾟﾝC15(5)	2002	176	道理文	Ⅴ-003-013	②J31a	332	近世	アイヌ	OB	漆椀	ブナ属	横木		口径(150)		器厚6.0	(60.8)	内黒地茶赤・外黒　接合	A	a	3	9	95
6938	ﾆｶﾝﾎﾟﾝC15(5)	2002	176	道理文	Ⅴ-003-013	②J31a	333	近世	アイヌ	OB	漆椀	ブナ属	横木							A	a	3	9	95
6939	ﾆｶﾝﾎﾟﾝC15(5)	2002	176	道理文	Ⅴ-003-014	②J28d	374	近世	アイヌ	OB	割材加工製品	トネリコ属	1/6割		216.0	113.0	60.0	(675.0)	舟材か	E	e	9	25	191
6940	ﾆｶﾝﾎﾟﾝC15(5)	2002	176	道理文	Ⅴ-003-015	②I30c・J30ad	322	近世	アイヌ	OB	杭	トネリコ属	丸木		(831.0)	52.0	55.0	(1300.0)		E	e	9	25	185
6941	ﾆｶﾝﾎﾟﾝC15(5)	2002	176	道理文	Ⅴ-003-016	②N28b	256	近世	アイヌ	OB	杭	トネリコ属	丸木		(367.0)	57.0	49.0	(520.0)		E	e	9	25	185
6942	ﾆｶﾝﾎﾟﾝC15(5)	2002	176	道理文	Ⅴ-003-017	②K21a	7982	近世	アイヌ	OB	刺し杭	トネリコ属	丸木		291.5	34.0	32.0	(217.2)		E	e	9	25	185
6943	ﾆｶﾝﾎﾟﾝC15(5)	2002	176	道理文	Ⅴ-003-018	②K31d	219	近世	アイヌ	OB	建築部材	モミ属	丸木		(488.0)	33.0	30.0	(233.0)	横架材	A	a	3	8	52
6944	ﾆｶﾝﾎﾟﾝC15(5)	2002	176	道理文	Ⅴ-003-019	②K22bc	6660	近世	アイヌ	OB	建築部材	ハシドイ属	丸木		474.0	21.0	21.0	108.6	横架材	A	a	3	8	52
6945	ﾆｶﾝﾎﾟﾝC15(5)	2002	176	道理文	Ⅴ-004-020	②N27acd	2	近世	アイヌ	OB	柱	トネリコ属	脚木(丸木)		3512.0		146.0	(4700.0)		A	a	3	8	53
6946	ﾆｶﾝﾎﾟﾝC15(5)	2002	176	道理文	Ⅴ-004-021	②Q19付近	1136	近世	アイヌ	OB	柱	トネリコ属	丸木		(1163.0)	95.0	97.0	(6040.0)	B調№3	A	a	3	8	53
6947	ﾆｶﾝﾎﾟﾝC15(5)	2002	176	道理文	Ⅴ-005-022	②S33d	1	近世	アイヌ	OB	建材	トネリコ属	丸木		(1915.0)	183.0	148.0	(23800)乾重量	桁	A	a	3	8	52
6948	ﾆｶﾝﾎﾟﾝC15(5)	2002	176	道理文	Ⅴ-005-023	②T35a	28	近世	アイヌ	OB	建材	トネリコ属	丸木		(1331.0)	125.0	131.0	(11000)乾重量	桁	A	a	3	8	52
6949	ﾆｶﾝﾎﾟﾝC15(5)	2002	176	道理文	Ⅵ-001-001	②H27b	3826	近世	アイヌ	不明	柄	クワ属	半割		(161.0)	31.0	19.5	(324.0)	頭部造り出し　攪乱	B	b1	4	14	139
6950	ﾆｶﾝﾎﾟﾝC15(5)	2002	176	道理文	Ⅵ-001-002	②K19	6650	近世	アイヌ	不明	柄	ハシドイ属	丸木		(130.5)	33.0	25.0	(270.0)	頭部造り出し　攪乱	B	b1	4	14	139
6951	ﾆｶﾝﾎﾟﾝC15(5)	2002	176	道理文	Ⅵ-001-003	②H29c	4316	近世	アイヌ	不明	軸状製品	ノリウツギ	1/4割		160.0	15.0	10.0	161.0	攪乱	E	e	9	25	195
6952	ﾆｶﾝﾎﾟﾝC15(5)	2002	176	道理文	Ⅵ-001-004	②M15b	6659	近世	アイヌ	不明	軸状製品	モミ属	追柾		(108.0)	17.0	12.5	(160.0)	攪乱	E	e	9	25	195
6953	ﾆｶﾝﾎﾟﾝC15(5)	2002	176	道理文	Ⅵ-001-005	②L39c	2183	近世	アイヌ	不明	割材加工製品(掛矢？)	モクレン属	1/4割		686.0	61.0	51.0	(1200.0)	攪乱	A	a	3	10	108
6954	ﾆｶﾝﾎﾟﾝC15(5)	2002	176	道理文	Ⅵ-001-006	②M28d	421	近世	アイヌ	不明	杭	トネリコ属	丸木		(286.0)	43.0	43.0	(319.8)	攪乱	E	e	9	25	185
6955	ﾆｶﾝﾎﾟﾝC15(5)	2002	176	道理文	Ⅵ-001-007	②O16b	6655	近世	アイヌ	不明	刺し杭	ハシドイ属	脚木(丸木)		(457.5)	47.0	26.0	(192.7)	攪乱	E	e	9	25	185
6956	ﾆｶﾝﾎﾟﾝC15(5)	2002	176	道理文	Ⅵ-001-008	②不明	10011	近世	アイヌ	不明	柱	トネリコ属	丸木		(1137.0)	69.0	67.0	(1800)乾重量	不明	A	a	3	8	53
6957	ﾆｶﾝﾎﾟﾝC15(6)	2003	192	道理文	Ⅲ-006-002	①F56b	395	近世	アイヌ	IB1	有孔板	トネリコ属	柾目	○	(193.0)	(85.0)	17.0	(25.0)	炭化物水洗で検出	E	e	9	25	197
6958	ﾆｶﾝﾎﾟﾝC15(6)	2003	192	道理文	Ⅲ-006-003	①E56abd	396	近世	アイヌ	IB1	剝り物？	コナラ属	横木	○	(131.0)	(99.0)	(28.0)	(22.0)	炭化物水洗で検出	A	a	3	9	91
6959	ﾆｶﾝﾎﾟﾝC15(6)	2003	192	道理文	Ⅲ-006-004	②G32b	10012	近世	アイヌ	IB1	箆状製品	トネリコ属	偏割		(146.0)	53.0	19.0	(20.7)	IB炭化物水洗で検出	A	a	2	7	45
6960	ﾆｶﾝﾎﾟﾝC15(6)	2003	192	道理文	Ⅲ-006-005	②D40b	10013	擦文	後期	IB3	板材加工製品	トネリコ属	板目	○	154.0	67.0	35.0	(77.2)	炭化物水洗で検出	E	e	9	25	190
6961	ﾆｶﾝﾎﾟﾝC15(6)	2003	192	道理文	Ⅲ-007-001	②O24c	6856	中世	アイヌ	IB2	杭	サクラ属	丸木		(286.0)	28.0	26.0	(129.0)		E	e	9	25	185
6962	ﾆｶﾝﾎﾟﾝC15(6)	2003	192	道理文	Ⅲ-007-002	②N25c	6859	中世	アイヌ	IB2	杭	ハシドイ属	丸木		(147.0)	58.0	42.0	(77.7)		E	e	9	25	185
6963	ﾆｶﾝﾎﾟﾝC15(6)	2003	192	道理文	Ⅲ-007-003	②M8b・N8a	6648	近世	アイヌ	IB1	杭	コナラ属	1/4割		(123.0)	56.0	49.0	(105.1)		E	e	9	25	185
6964	ﾆｶﾝﾎﾟﾝC15(6)	2003	192	道理文	Ⅲ-007-004	②N8a	6647	近世	アイヌ	IB1	杭	コナラ属	1/4割		(226.0)	69.0	55.0	(332.2)		E	e	9	25	185
6965	K39遺跡北大附属図書館裏地点	2003		北海道大学	22-3	TP-12	6	近世	近世	4a	杭	トネリコ属	割材		286.0	52.0	39.0	246.8		E	e	9	25	186
6966	K39遺跡北大附属図書館裏地点	2003		北海道大学	22-4	TP-12	8	近世	近世	4a	杭	トネリコ属	割材		423.0	49.0	44.0	442.4		E	e	9	25	186
6967	K39遺跡北大附属図書館裏地点	2003		北海道大学	22-5	TP-12	7	近世	近世	4a	杭	トネリコ属	割材		414.0	49.0	44.0	357.8		E	e	9	25	186
6968	K39遺跡北大附属図書館裏地点	2003		北海道大学	22-6	TP-12	5	近世	近世	4a	杭	トネリコ属	柾目		60.0	83.0	40.0	1090.0		E	e	9	25	186
6969	カリンバ3遺跡	2003		恵庭市教育委員会	155-21	2号住居跡床面		擦文	前期		横櫛片				40.0	30.0	10.0		炭化	A	a	1	2	9
6970	カリンバ3遺跡	2003		恵庭市教育委員会	164-41	3号住居跡覆土		擦文	後期		袋式鉄斧柄片				105.0	36.0	36.0		袋状鉄斧ソケット部に残存	A	a	3	10	103
6971	カリンバ3遺跡	2003		恵庭市教育委員会	170-26	4号住居跡床面		擦文	前期		横櫛片				63.0	34.0	10.0		炭化	A	a	1	2	9
6972	勝山館跡	2005		上ノ国町教育委員会	21-08	沢1(28 J16)	109	中世	中世	Ⅲ	串状製品				278.0	8.0	9.0			A	a	2	6	44
6973	勝山館跡	2005		上ノ国町教育委員会	21-09	沢1(28 J16)	523	中世	中世	Ⅲ	箸状製品				232.0	5.0	5.0			A	a	2	6	43
6974	勝山館跡	2005		上ノ国町教育委員会	21-10	沢1(28 J16)	452、528	中世	中世	Ⅲ	箸状製品				227.0	6.0	4.0			A	a	2	6	43
6975	勝山館跡	2005		上ノ国町教育委員会	21-11	沢1(28 J16)	520	中世	中世	Ⅲ	箸状製品				168.0	5.0	5.0			A	a	2	6	43
6976	勝山館跡	2005		上ノ国町教育委員会	21-12	沢1(28 J16)	610	中世	中世	Ⅲ	箸状製品				143.0	7.0	6.0			A	a	2	6	43
6977	勝山館跡	2005		上ノ国町教育委員会	21-13	沢1(28 J16)	514	中世	中世	Ⅲ	棒状製品				192.0	9.0	6.0		籌木(ちゅうぎ)？	E	e	9	25	192
6978	勝山館跡	2005		上ノ国町教育委員会	21-14	沢1(28 J16)	229	中世	中世	Ⅲ	棒状製品				(176.0)	16.0	4.0		籌木(ちゅうぎ)？	E	e	9	25	192
6979	勝山館跡	2005		上ノ国町教育委員会	21-15	沢1(28 J16)	148	中世	中世	Ⅲ	棒状製品				175.0	10.0	5.0		籌木(ちゅうぎ)？	E	e	9	25	192
6980	勝山館跡	2005		上ノ国町教育委員会	21-16	沢1(28 J16)	294	中世	中世	Ⅲ	棒状製品				162.0	10.0	5.0		籌木(ちゅうぎ)？	E	e	9	25	192

第６表　北海道内出土木製品属性一覧表（抜粋）

100/101 ページ

№.	遺跡名	報告年	報告書番号	調査機関	挿図番号	調査区遺構	遺物番号	時代1	時代2	対応層位	報告書種類名	樹種	木取り	焼痕	長(mm)	幅(mm)	厚(mm)	重量(g)	備考	分類1	分類2	分類3	分類4	分類5
6981	勝山館跡	2005		上ノ国町教育委員会	21-17	沢1(28 J16)	517	中世	中世	Ⅲ	棒状製品				159.0	12.0	4.0		箒木(ちゅうぎ)?	E	e	9	25	192
6982	勝山館跡	2005		上ノ国町教育委員会	21-18	沢1(28 J16)	511	中世	中世	Ⅲ	不明(樹皮)				48.0	6.0	2.0			E	e	9	25	204
6983	勝山館跡	2005		上ノ国町教育委員会	21-19	沢1(28 J16)	439	中世	中世	Ⅲ	折敷				(228.0)	(70.0)	2.0			A	a	3	9	78
6984	勝山館跡	2005		上ノ国町教育委員会	21-20	沢1(28 J16)	111	中世	中世	Ⅲ	折敷				167.0	(72.0)	2.0			A	a	3	9	78
6985	勝山館跡	2005		上ノ国町教育委員会	21-21	沢1(28 J16)	504	中世	中世	Ⅲ	板材		柾目		345.0	53.0	4.0			A	a	3	9	75
6986	勝山館跡	2005		上ノ国町教育委員会	22-01	沢1(28 J16)	155	中世	中世	Ⅲ	板材		柾目		228.0	70.0	2.0			A	a	3	9	75
6987	勝山館跡	2005		上ノ国町教育委員会	22-02	沢1(28 J16)	164	中世	中世	Ⅲ	ヘラ				233.0	58.0	7.5			A	a	2	7	45
6988	勝山館跡	2005		上ノ国町教育委員会	22-03	沢1(28 J16)	107	中世	中世	Ⅲ	折敷				371.0	67.0	9.0			A	a	3	9	75
6989	勝山館跡	2005		上ノ国町教育委員会	22-04	沢1(28 J16)	80	中世	中世	Ⅲ	板材				(738.0)	107.0	23.0			E	e	9	25	190
6990	勝山館跡	2005		上ノ国町教育委員会	22-05	沢1(28 J16)	174	中世	中世	Ⅲ	板材				(419.0)	69.0	20.0			E	e	9	25	190

第６表　北海道内出土木製品属性一覧表（抜粋）

101/101 ページ