



Title	標本ラベルからみた樺太動物調査鳥類標本について
Author(s)	加藤, 克
Citation	北大植物園研究紀要, 12, 91-114
Issue Date	2012-12-11
Doc URL	http://hdl.handle.net/2115/50926
Type	bulletin (article)
File Information	BBG12_003.pdf



[Instructions for use](#)

標本ラベルからみた樺太動物調査鳥類標本について

加藤 克¹

はじめに

筆者らは、北海道大学植物園・博物館⁽¹⁾所蔵標本・資料について、過去の標本台帳の情報の再検討を行いながら、標本情報の追加、修正などを実施している（加藤 2004, 2008、加藤他 2009, 2010 など）が、台帳情報に基づく調査・検討を行うためには、当該標本が博物館において管理され、かつその情報が記載されている台帳が現存している必要がある。北大植物園・博物館では各年代において様々な標本台帳が用いられてきており、そこから情報を読み取ることが可能であるが、特定の標本台帳が継続して利用されてこなかったということは、現存する各台帳の間に断絶期間が生じていたことの裏返しでもあり、この断絶期間に管理されてきた標本の情報を利用することは困難である。また、大学博物館の収集標本は博物館によって収集されるものよりも、大学における研究者が個々の研究のために収集した標本が受入れられる場合が多い。このため、博物館における管理に際して標本がもつ基本的な情報が引き継がれず、標本が有している多様な情報が標本台帳に記載されないこともある。これらの問題を多少なりとも解決するためには、研究者が遺した古写真を用いて標本情報を復元する（加藤他 2011）ことや、標本に付属するラベルの記載・様式などから収集・管理年代の絞り込みを行う（加藤 2004, 2008）などの様々な工夫が求められる。

本稿は、北大植物園・博物館に所蔵されている鳥類標本の付属ラベルの調査を通じて、博物館スタッフでもあった村田莊次郎の樺太動物調査において収集された標本群の復元と、標本情報の追加・修正を試みるものである。なお、村田は鳥類だけではなく、哺乳類についても調査を行っているが、本稿では日本学術振興会科学研究費「札幌農学校所属博物館における標本管理の実態からみた近代博物館史」⁽²⁾において実施した調査結果に基づいて、鳥類標本を中心とした報告となることを断っておく。

1. 村田莊次郎による樺太動物調査について

本稿で対象とする樺太動物調査は、1910(明治 43)年および 1912(明治 45 / 大正元)年に、東北帝国大学農科大学(現在の北海道大学) 助教授村田莊次郎が、樺太庁嘱託として実施したものである。日露戦争後、樺太庁の前身である樺太民政署は、樺太における殖産興業の基礎確立を目的として、天産物調査を実施することとした。この方針に基づき、東北帝国大学農科大学教授の宮部金吾らによる植物調査や森林調査、石炭や鉱床調査⁽³⁾などが行われているが、村田による動物調査もその一環と位置付けられる。

村田莊次郎は、1856(安政 3) 年下総国香取郡に生まれ、1874(明治 7) 年に開拓使の雇となる。開拓使においては、動植物の採集調査とともに、標本の製造、魚類の人工ふ化などの実務に携わり、1877 年には内国勸業博覧会の出品事務担当、鳥獣標本作製師として名前が残っている。1882 年の開拓使廃止後は工部省、札幌県水産係に勤務したのち、1889 年からは札幌農学校の雇、技手、書記、助教授などを歴任し、1917(大正 6) 年に退職した⁽⁴⁾。

農学校勤務中は、博物館の担当として活動し、特に鳥類関連の業績を多く残している(村田 1900a, 1900b, 1901a, 1901b, 1902、八田・村田 1905 など)。博物館に所蔵されている明治期の鳥類標本の多くに採集者として村田の名前が残されており、コレクションの充実に寄与した人物であるとともに、標本管理者としても台帳の作成や標本ラベルの管理にあたったものと考えられる(加藤 2004、加藤他 2009, 2010)。このような実績により、樺太庁の嘱託として調査が委託されたものであろう。

村田による調査は、『樺太動物調査報告』(村田 1914) として報告されている。報告書に掲載されている復命書を引用しよう。

復命

余ハ樺太島鳥獣類調査ノ命ヲ受ケ、明治四十三年及大正元年ノ二回渡島シ、西能登呂中知床ノ両半島ヲ除クノ外日領樺太ノ殆ド全部ヲ踏査、採集セリ。

然レドモ前後二回ノ調査何レモ春季ヨリ秋季ニ亘ル短日月間ニシテ本島産鳥獣ノ全部ヲ盡シ得ザルガ甚ダ遺憾

¹北海道大学北方生物圏フィールド科学センター植物園

トス、殊ニ本島經濟上ニ重要關係アル獸類ノ調査ノ如キハ其ノ冬季間ノ採集ヲ缺ケルガ為ニ全ク不可能ニシテ他日ノ精査ヲ要スルモノ多大ナリ、茲ニハ唯余ガ採集ノ標本ト在島中ノ觀察トヲ基トシ、之ニ聊カ卑見ヲ加ヘテ樺太鳥獸類ノ調査報告ト為ス。

樺太廳關係職員各位各支廳及ビ出張所職員ガ本調査ニ関シ多大ノ便宜ト補助トヲ與ヘラレタルハ余ガ深く感謝スル所ナリ。

大正二年八月三十日

樺太廳囑託

村田庄次郎

樺太廳長官 平岡定太郎殿

復命書に見るように、村田の調査は1910年および1912年の春季から秋季にかけて行われたものであり、報告書にはその旅程も記載されている。二年分の旅程について、表1にまとめた。

2. 樺太動物調査採集標本の課題

北大植物園・博物館には明治初期からの収集標本およそ11,000点の鳥類標本が所蔵されている。このうち、コレクションとして管理されてきた標本群は、T. W. プラキストンのコレクションのみである。近年、20世紀初頭に実施されたアメリカ自然史博物館との交換標本群や著名な標本採集人である折居彪次郎の採集になる標本群など、個々の標本ではなく、群としての整理・調査を行い、その学術的・歴史的価値について報告（加藤2012、加藤・市川2001, 2004）を行ってきたが、今回調査対象とする樺太動物調査採集標本については、明確には把握されてこなかった。

現状としては、通常の標本管理の中で写真1にみる「樺太動物調査」の印字のあるラベル（以下ラベル1とする）をもつ標本がこれに該当するものと漠然と把握されてきたが、後述するようにこのラベルが付属する標本は必ずしも村田の調査時期に対応するもののみではないし、逆にこのラベルが付属しなくとも、樺太調査時期の村田の採集標本であることが記載されている標本も確認される。この点から、樺太動物調査における採集標本の全容を把握するためには、総合的な調査が必要である。また、今回の調査において標本ラベルに「近幌」とあるにもかかわらず、標本台帳では「札幌」となっている場合や、「1912（大正元）年9月16日」採集標本であると判断される標本のラベルに「16/9/1」とあるため、現行の標本台帳では「1883（明治16）年9月1日」と誤って登録されている標本があることも確認される。さらに、対象とする標本の多くは月・日のみがラベルに記載されており、採集年次が確定されていないため、現行の標本台帳から対象となる全ての標本を抽出することができず、学術標本として利用する場合にも制約が生じていることも課題の一つである。



写真1 「樺太動物調査」ラベル1

博物館の標本台帳の情報は、標本利用の基本的情報であり、誤った情報を提供し続けることは妥当ではないが、その一方で誤っていると考えられる情報にも何らかの歴史的意味がある可能性もあるため、台帳の記載を安易に書き換えることも慎まなければならない。本稿では、現行の標本台帳の標本情報そのものを提供しつつ、修正が必要であると考えられる事項について追加・修正の根拠を提示し、今後の標本情報の変更の記録とすることも一つの目的と位置付けたい。

3. 樺太動物調査採集標本に付属するラベル

北大植物園・博物館では、上述したように所蔵する鳥類標本のうち、「樺太動物調査」という標題のあるラベル1が付属する196点の標本を村田庄次郎の樺太動物調査によって採集されたものと考えてきた。実際、このラベルには村田の調査の時期である1910年及び1912年に樺太で採集されたことを示す情報が記載されている。ただし、標本に付属する1枚のラベルだけをみるのではなく、所蔵標本群全体に付属するラベル1について確認した場合、このラベルがいつ、どのように利用されてきたのかについて検討を要する点がある。

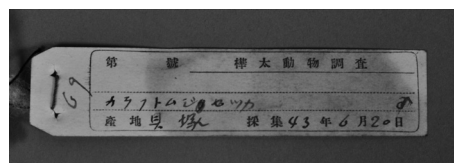
第1点として、「26年4月12日（拓）」という情報を持つラベル1がサンカノゴイ【09307】（以下【 】で括っ

た数字は現在の標本管理番号)ほか22点の標本に付属していることが確認される。これらはラベルの「樺太動物調査」の標題が抹消されているため、昭和26年あるいは1926年に受入れられた標本を管理するために、博物館に残っていたラベル1を転用したものと考えられる。村田自身は博物館のスタッフであり、村田が利用していたラベルが博物館に残っていたことはありうることであるが、ラベル1付属が樺太動物調査採集標本であることを示すものではなく、博物館の管理用としても用いられていたことを考慮する必要がある。

第2点として、村田が樺太においてこのラベル1を用いて採集標本を管理していたとするならば、そこに記載されている情報は、最も信頼されるべきものである。しかし、カラフトムジセッカ【01727】に付属するラベル1(写真1)には「69、カラフトムジセッカ、43年6月20日、貝塚」という採集情報が記載されているのに対し、もう1枚のラベル(写真2、以下ラベル2と表記)には「69号、カラフトムシクイ、43年6月2日、ソロウエヨフカ」という記載がある。「ソロウエヨフカ」の日本名は貝塚であり、採集地には矛盾がないものの、採集日が「20日」と「2日」と異なっている。表1の村田の調査旅程に従えば、貝塚で採集したのは43年6月2日であり、ラベル1の記載が誤っていることは明らかである。ラベル1が正しくカラフトムジセッカと同定しているのに対し、ラベル2はカラフトムシクイとしていることを考え合わせるならば、ラベル2からラベル1へと転記する際に正しく同定された種名を記載したものの、採集日を「2日」を「20日」と誤写したのではないだろうか。この他にも、マミジロ【1636】に付属するラベル1には「45年8月16日、西柵丹」とあるが、旅程によれば西柵丹の採集は「9月16日」である。採集と同時に付与したとするならば、このような誤記は生じないのではないだろうか。ここから、ラベル1は村田が実際の採集時に利用していたものではなく、博物館において管理するために新たに付与したものという可能性が考えられる。



写真2 ラベル2

以上の推測が正しいとするならば、ラベル1はラベル2の後に付与されたことになる。博物館所蔵全鳥類標本に付属するラベルの調査結果によれば、ラベル2は1898年ごろに利用され始め、1910年を最後にほとんど利用されなくなる。これは、1907年に札幌農学校が東北帝国大学農科大学となり、ラベル2の上部に印刷されている「札幌農学校所属博物館」という名称が利用できなくなった影響と考えられる。樺太動物調査が1910年及び1912年に行われたことを考えれば、ラベル1の後にあえて利用しなくなっていたラベル2を付与したとは考えづらく、ラベル1がラベル2の後に付与された可能性が高まる。

第3点として、ラベルの欄外にある番号について検討する必要がある。ラベル自体に番号を記入する欄があるにもかかわらず、なぜ欄外に番号が記載されているのだろうか。また、ラベル1には2から260の番号が断続的に記載されているが、この番号が持つ意味はどのようなものなのだろうか。

コヨシキリ【01744】には「225」という番号が記載されているが、シマゴマ【02170】にも同じ番号が記載されている。同様にトウネン【05442】及びキョウジョシギ【05292】にも共通して「75」の番号が記載されている。この番号の重複は、コヨシキリとトウネンが1910年採集であり、シマゴマとキョウジョシギが1912年採集であることから、二時期の採集標本に付与された別種の採集番号が同じように記載されているものと推測される。本来異なる意味を持つ管理番号を同じように記述するということは、その記載を行った存在がその番号の意味を理解せず、単純に転記したために生じたものと考えられ、ここからもラベル1が採集時の管理ラベルではなく、もともと付属していた何らかの情報を転記して標本群全体を管理するために付与されたラベルではないかという可能性が示唆されるのである。ラベル自体にある管理番号欄は、樺太動物調査採集標本全体を管理するため、あるいは博物館の管理番号を記載できるように空欄にしていたのではないだろうか。

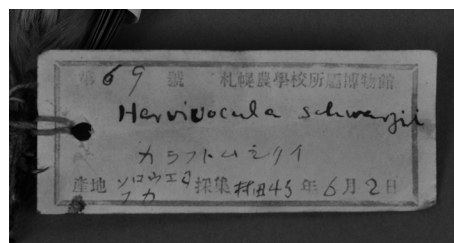
続いて、ラベル2について確認する。樺太動物調査の時期に採集されたと考えられる標本のうち、147点にこのラベルが付属する。ラベルの大部分には「村田」という記載があり、村田の樺太動物調査標本であることが理解されるが、このラベル自体は博物館における標本管理に用いられていたものであり、このラベルの付属が樺太動物調査標本であることを示すわけではない。

ラベル2が付属する樺太動物調査時期の標本の採集年次は、現行の標本台帳では7点を除き1910年の採集標本である。例外である7点の状況を以下に示す。

コシジロムシクイ【01718】の採集データは「42年5月25日、豊原」とある。旅程から、村田は1910(明治43)

年の5月25日に豊原で採集しており、ラベルの42年は誤記と考えられる。

クマガラ【04599】のラベル2には「40年11月 日、ウエンドマリ」とある。旅程では、1910年7月11日に「宇遠泊」で採集していることになっており、ラベル2の採集年次は「7.11」と記載されていたものを「1907（明治40）年11月」と誤解したものであると考えられる。

コゲラ【04465】にも「39年5月25日、豊原」とあるが、この「39年」は「43年」という記載が修正されており、何らかの誤解に基づくものだろう。

イスカ3点【02983】、【02988】、【02990】はいずれも「1年9月、北名好」（個々の採集日は異なる）で1912年の旅程と合致する。

カラアカモズ【00992】には「1912年8月3日、豊原」という記載がある。「8月3日」は、1910年、1912年のいずれの旅程にも含まれていないが、1912年8月5日に「豊原出発」とあることから1912年採集標本とみてよいだろう。

以上の確認から、ラベル2付属標本のうち、イスカとカラアカモズを除く143点が1910年採集標本であると考えられる。

上述したようにラベル2にも標本管理を目的とした番号が記載されている。108点の標本に何らかの記載があり、番号は1から313が断続的に記載されている⁵⁾。番号の配列はかなりの入れ替わりはあるものの、おおむね採集日の順番に記載されている傾向がある。ただし、このラベルの番号においても重複が12件確認される。番号重複標本を抽出した表2によれば、1912年採集の3点のイスカに付属する番号が重複しているのを別として、1910年採集標本であるにもかかわらず、同日、あるいは2日ほどずれた採集日をもつ標本に同じ番号が記載されているという傾向があることがわかる。採集者が同日採集の2点のトウネンに対して同じ番号「75」を与えることはあるかもしれないが、別種の標本に対して同じ番号を与えることは考えにくく、これも誤記・誤写の可能性を否定できない。

以上の考察から、ラベル2は1910年採集標本に付与されたラベルではあるが、採集時に利用されていたものではなく、後に付与されたラベルである可能性が高く、その記載についてはラベル1同様に慎重に検討する必要がある。つまり、従来樺太動物調査採集標本とみなされてきた根拠（ラベル1・2）について再検討する必要があるのである。ラベル1・2の記載はどのような情報に基づいて行われたのか、検討することとしたい。

4. 樺太動物調査時に用いられたラベル

ラベル1・2が付属しない標本のうち、村田の樺太調査の時期に採集された標本を検索すると、ツメナガセキレイ【00781】やミヤマカケス【01187】などが確認され、これらには写真3のようなラベル（以下ラベル3）が付属している。ラベル3は22点の標本に確認され、ルリビタキ【01977】にのみ「45年9月1日、久春内」という1912年の採集標本であることを示す記載があるものの、これ以外は5点に「43年」の採集年次の記載がある。年次記載がなく、月・日のみの採集日記載しかない16点の標本も、採集情報は1910年の旅程に合致しており、ほぼ1910年の採集標本であると判断される。

ラベル3には採集地、採集日と管理番号が鉛筆で記載されているが、標本からの脂によって記載が判読しがたくなっている例が多い。これを補うために一部のラベルにはインクで記載が補記してある。管理番号の補記は行われていないため、管理番号があるかどうか判断ができない標本が多いが、判読できる12件の管理番号は採集順に配列されている。同じく1910年採集標本であることが示唆されるラベル2の管理番号とは「185」が重複しているものの、他は重複していない。ラベル2にも2件の「185」があり、「185」の管理番号を持つ標本については検討を要するが、ラベル2付属標本が1910年の採集標本であることを考え合わせるならば、ラベル3とラベル2の記載番号は一連の採集番号である可能性が高い。



写真3 ラベル3

このラベル3の様式は、現在山階鳥類研究所に所蔵されている旧東京大学動物学教室標本に付属するラベルと酷似している。このラベルは、多田綱輔が1890年代後半に台湾における採集活動を行っていた際に利用していたもので、ラベル3同様に「産地、明治 年 月 日 採集」があらかじめ印刷されている。ラベル3との相違点は、採集者としての「多田綱輔」の名前が印刷されている点のみである。札幌農学校と東京大学とは1880年代から標本交換を行っており、『動物学雑誌』の学会記事などを見ても札幌博物学会、東京動物学会とが列記される関係にあった。また、日本鳥学会の設立にあたっては札幌農学校からは八田三郎や村田莊次郎が参加しており、情報の交流はあったものと考えられる。採集時に用いるラベル様式の共有もこの交流の一環といえるのではないだろうか。

ラベル3が1910年採集標本に付属していること、管理番号が記載されており、のちに管理用に付与されたと推察されるラベル2の管理番号との関係が示唆されること、記載方法が鉛筆でのメモ程度でしかないこと、東大標本の多田ラベルが1890年代に採集地で利用されていたものであることを考え合わせるならば、ラベル3は村田が樺太において採集時に付与していたものであると推定できる。札幌に戻ってからラベル2を用いて清書・管理を行ったために、多くのラベル3が取り外されるとともに、転記に際して情報の混乱が生じたのではないだろうか。

もう一種類、樺太動物調査に際して用いられたと考えられるラベルがある。ラベル1が付属する196点のうち、14点に写真4のラベル（以下ラベル4）が付属している。このラベルは単なる紙片であり、地名と番号、採集日らしき「8.14」という情報が鉛筆でメモのように記載されているものである。ラベル4に記載されている番号は、ラベル1の欄外に番号がある場合はすべて合致しており、この番号がラベル1記載の根拠となった番号と評価してよいだろう。採集日らしき数字については、ラベル1の採集日では「元年」が補記された形で登録されており⁽⁶⁾、また旅程とも矛盾しないことから、この記載は1912年の採集標本の採集「月・日」と判断してよい。

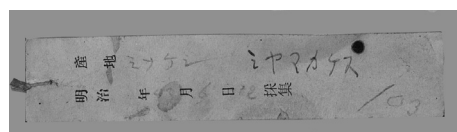
ラベル4がラベル1とセットで付属している例は上述した14点に過ぎないが、博物館所蔵標本全体で見れば、136点の標本に付属していることが確認された。この136点のいずれにもラベル2は付属しておらず、ここからもラベル2が付属する標本は1910年採集標本であり、ラベル4が付属する標本が1912年の採集標本であると評価できる。



写真4 ラベル4

ラベル4付属標本のうちラベル1が付属しないものには、後世に付与された博物館ラベルが付属している場合があり、それらには樺太の地名や「1912年」という採集年次が記載されていることもあるが、半数程度はこのラベル4のみで情報が管理されてきた。このため、ラベル4からは採集地が判読できなかったり、1点のみでは記載されている採集月日が1912年の情報であることが理解できず、村田による樺太動物調査の採集標本であると判断されることなく保管されてきた。しかし、以上の検討からこのラベル4が付属する標本は、1912年の樺太動物調査の採集標本であり、「月・日」の情報には1912年を加えて管理することが妥当であると判断される。

村田が不確実な情報しか記載できないラベル4を利用した理由については推測するほかないが、1912年の調査の直前に元号が「明治」から「大正」へと変わり、ラベル3を利用することが不適切となったこと、またラベル3のようにラベルが脂で読めなくなることを前提に、採集時にはメモ程度のラベルを付与するにとどめ、札幌で改めて管理用のラベルを付与することを考えていたのではないと思われる。しかし、ラベルの付け替えは完全には行われず、ラベル1・2が付属しないラベル3・4付属標本は63点にのぼる。また、ラベル1・2には情報の混乱が散見され、かつそのラベルの付属が樺太動物調査の採集標本であることを特定するわけではないという現状からは、標本管理が適切に行われたとはいえないだろう。

標本ラベルの調査により、村田莊次郎の樺太動物調査において採集された標本の再発見、情報の追加が可能となった。最後に、本稿の結果判断された標本情報が妥当なものであるのかについて、検討することとしたい。

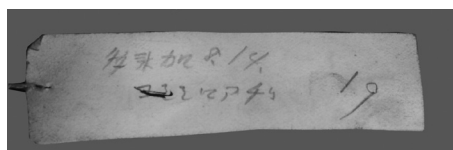
5. 『樺太動物調査報告書』と現存標本

今回の調査によって確認された樺太動物調査の採集標本に付属する情報の妥当性について、調査報告書の記載と照合しつつ確認することとしたい。

まず、本稿の調査結果を『樺太動物調査報告書』の記載順に基づいて表3にまとめた。ラベルの付属状況と報告書の記載に基づいて、従来の標本台帳上で採集年次不明とされてきた標本110点余りに対して、推定を含めて年次を与えることができた。また、キビタキ【01324】のように、ラベル4が付属し、採集日が「9.15」とあることから1912年採集標本であると判断される標本に対し、後世に付与されたラベルによって1910年採集標本であると評価されてきた場合や、14点のツメナガホオジロが「1887年9月20日」採集とされてきたことなども修正することができた。この他、ラベル上で「アイ」とのみある記載が、報告書と照合することで「相浜」を指すものであることが判明するなど、台帳に正しく登録されてこなかった採集地情報を明記することが可能となったことは一応の成果といえるだろう。

しかし、ここまで確認してきたようにラベル1・2に転記されている情報が不正確である可能性も高い。ラベル3・4が付属しない標本においては報告書の旅程と採集日・採集地が合致しない例が散見される。また、報告書では「小

田寒」で採集していた時期の標本に対してラベル1・2の記載に基づき、現行台帳で「野田寒」と記載されている場合などもある。たとえば、2点の「野田寒」採集エゾムシクイ標本は、報告書の記載からも「小田寒」採集標本として位置づける必要があるだろう。この様に、樺太動物調査採集標本を歴史資料としてみる場合には、後世に付与されたラベル1・2のみが付属する標本の記載情報については調査報告書と照合しつつ、信頼に足る情報であるかを確認した上で利用する必要があることには留意しなければならない。

一方で、調査報告書そのものの記載についても検討が必要である。表3の種名の右にある年次と地名は、村田による採集情報である。博物館における標本交換に伴う移動や破損、紛失などにより、報告書に記載がある地域で採集された標本が現在確認できない可能性は考えられる。しかしこれとは逆に、報告書のアカハラ採集地が「1910年7月 西海岸泊居、1912年8月 東海岸内路」の二地点であるのに対し、1912年8月の元泊採集標本が確認されること、マミジロにも報告書にない西柵丹採集標本が確認される例のように、報告書の記載の正確性に疑念を抱かせる点が少なからず存在する。また、現存標本が確認できないため判断が難しいが、報告書のツグミの項にある「1910年9月 軍川」採集年次は旅程から「1912年9月」の誤りではないかと考えられる。このような事例は、他にもヒバリの「1910年7月 東海岸栄浜」が「1910年6月」の誤りであり、コカワラヒワの「1910年6月 西海岸歌友」が「1910年7月」の誤りであるなど多数確認される。また、ギンザンマシコ及びオオモズの「1912年10月 軍川」も村田の調査時期に該当しない。

報告書におけるこれらの問題は、村田が報告をするにあたって採集したすべての標本を利用しなかった、種同定が現在と異なっていた⁽⁷⁾、調査の中で協力者が収集した標本や情報を利用した、または単なる誤植などに起因するのかもしれない。しかし、失われたり混乱した標本情報の復元の根拠となる報告書そのものの信頼性が乏しいとするならば、本稿の検討、特に採集時に付与されたラベル3・4が付属しない標本の検討結果に対する妥当性も疑ってかかる必要があるかもしれない。

現時点で、村田が書き記したノート類は確認されていないが、フィールドノートなどの探索を行い、報告書・標本との照合を行うことを今後の課題としておきたい。

謝辞

本稿をまとめるにあたって、山階鳥類研究所自然誌研究室の鶴見みや古氏、小林さやか氏、山崎剛史氏、平岡考氏に東京大学旧蔵標本の閲覧と助言を、北海道大学大学文書館の山本美穂子氏に村田莊次郎の履歴調査に関する協力を得た。記して謝意を表します。

引用文献

- 八田三郎, 村田庄次郎. 1905: 北海道産鳥類目録, 札幌博物学会報, 1: 52-71
- 加藤克. 2004: 札幌農学校所属博物館のアイヌ民族資料, 北大植物園研究紀要, 4: 1-54
- 加藤克. 2008: 北海道大学植物園所蔵アイヌ民族資料について: 歴史的背景を中心に, 北大植物園研究紀要, 8: 35-91
- 加藤克. 2012: プラキストン「標本」史. 北海道大学出版会, 札幌
- 加藤克, 市川秀雄. 2001: 折居彪二郎採集標本の歴史的検討, 北海道大学農学部博物館研究紀要, 1: 1-18
- 加藤克, 市川秀雄. 2004: 北大植物園・博物館所蔵アメリカ自然史博物館鳥類標本について, 北大植物園研究紀要, 4: 65-75
- 加藤克, 市川秀雄, 高谷文仁. 2009: 札幌農学校所属博物館における鳥類標本管理史(1) - 東京仮博物場から札幌農学校所属博物館初期まで -, 北大植物園研究紀要, 9: 29-94
- 加藤克, 市川秀雄, 高谷文仁. 2010: 札幌農学校所属博物館における鳥類標本管理史(2) - 明治期の札幌農学校所属博物館 -, 北大植物園研究紀要, 10: 9-96
- 加藤克, 高谷文仁, 市川秀雄. 2011: 研究者の遺した写真を用いた標本情報の収集について: ヒグマ頭骨標本を一例に, 北大植物園研究紀要, 11: 1-19
- 村田莊次郎. 1900a: 北海道鳥類一斑, 動物学雑誌, 12 (142): 287-290
- 村田莊次郎. 1900b: 北海道鳥類一斑(二), 動物学雑誌, 12 (144): 365-369
- 村田莊次郎. 1901a: 北海道鳥類一斑, 動物学雑誌, 13 (147): 19-23
- 村田莊次郎. 1901b: 北海道鳥類一斑, 動物学雑誌, 13 (153): 231-235
- 村田莊次郎. 1902: 北海道鳥類一斑(續き), 動物学雑誌, 14 (169): 403-406

村田庄次郎.1914: 樺太動物調査報告. 樺太庁, 豊原 (樺太)

高橋英樹, 福田知子, Taran A. .2004: 日本に保管されている樺太産植物標本の地名と採集者名, *Bunrui*, 4 (2): 153-176

¹ 正式名称は北海道大学北方生物圏フィールド科学センター植物園。

² 本稿は、科学研究費補助金（若手研究（B））「札幌農学校所属博物館における標本管理の実態からみた近代博物館史」（課題番号 18720159、研究期間 2006-2008 年度）の成果の一部である。

³ 日露戦争後の調査報告書として、「樺太植物調査概報」（1907年）、「樺太植物誌」（1915年）、「樺太産産調査概報」（1907年）、「南部樺太森林調査書」（1906年）、「樺太森林調査書」（1910年）、「樺太産産調査要報」（1907年）などが知られる。

⁴ 村田の履歴調査については、北海道大学大学文書館の協力を得た。

⁵ エゾライチョウ【01858】には「外」の記載がある。

⁶ コシジロアジサシ【05243】は、現在の標本台帳では1910年採集標本とされているが、ラベル1には採集年次の記載がなく、根拠がはっきりしない。ルリビタキ【02053】のラベル1には採集日として「43（1910）年7月1日」という記載があり、標本台帳のデータもこれに基づいている。しかし、付属するラベル4には「9.15」とあり、ラベル1に上記の採集日が記されている理由が判然としない。

⁷ 表3は、現在の博物館標本台帳の登録種名に基づいて作成しており、村田の同定と完全に合致していない可能性がある。例として挙げるならば、村田の報告書においてカッコウの採集地は「湾内貝塚」のみであるが、「喜美内」や「久春内」採集標本が表3に記載されている。これは、村田がこれらの標本をカッコウではなくツツドリと同定したことによるものと推測される。

表1「樺太動物調査報告」旅程

年次	日付	場所
1910	5.23	豊原着
	5.24	豊原付近
	5.25	豊原付近
	5.26	豊原付近
	5.27	豊原出発並川に至る
	5.28	並川付近
	5.29	並川付近
	5.30	山道沿線採集 小里に至る
	5.31	留多加着
	6.01	留多加付近
	6.02	留多加江浦沿岸を経て貝塚に至る
	6.03	貝塚付近山中採集
	6.04	貝塚沿岸採集 午後汽車で豊原に帰る
	6.05	豊原付近採集
	6.06	豊原付近採集
	6.07	豊原付近採集
	6.08	豊原出発大泊に至る
	6.09	大泊、喜美内山道間採集
	6.10	大泊、喜美内山道間採集
	6.11	喜美内、皆岸間山中採集
	6.12	皆岸川上流山中採集
	6.13	皆岸、富内間湖畔採集富内に至る
	6.14	富内湖上採集 夜に柴浜に至る
	6.15	柴浜沿岸および付近原野内淵河畔採集
	6.16	柴浜沿岸および付近原野内淵河畔採集
	6.17	柴浜沿岸および付近原野内淵河畔採集
	6.18	柴浜、相濱間沿岸採集
	6.19	
	6.20	小田寒川上流採集
	6.21	小田寒、東白瀧間採集
	6.22	東白瀧、輪荒間採集
	6.23	東白瀧、輪荒間採集
	6.24	輪荒、近幌間採集
	6.25	近幌沿岸および山中採集
	6.26	近幌沿岸および山中採集
	6.27	近幌、真縫間沿岸採集
	6.28	真縫、轟間採集
	6.29	轟川沿岸および山中採集
	6.30	轟、久春内間採集
	7.01	久春内川上流採集
	7.02	久春内、泊居間沿岸採集
	7.03	泊居炭山付近採集、沿岸を経て追手に至る
	7.04	追手
	7.05	追手
	7.06	追手、野田寒間採集
	7.07	野田寒川上流森林採集
	7.08	野田寒、歌友間沿岸および付近原野採集
	7.09	野田寒、歌友間沿岸および付近原野採集
	7.10	歌友、宇遠泊間採集
	7.11	宇遠泊、真岡間採集
	7.12	真岡付近採集
	7.13	真岡、逢坂間山道採集
	7.14	逢坂、中野間採集
	7.15	中野川上流採集
	7.16	中野、軍川間採集
	7.17	軍川、豊原間採集
	7.18	豊原付近採集
	7.19	豊原付近採集
	7.20	豊原出発、富岡間採集
	7.21	富岡、大谷間採集
	7.22	大谷川沿岸および原野採集
	7.23	大谷、豊原間採集

年次	日付	場所
1912	8.05	豊原出発、汽車にて柴濱に至る
	8.06	柴濱沿岸採集、汽船で敷香に向かう
	8.10	敷香に入港、汽船で海豹島に向かう
	8.11	夜半海豹島より散江に上陸
	8.12	散江、野頃間沿岸採集
	8.13	野頃、多来加間沿岸および多来加湖上採集
	8.14	野頃、多来加間沿岸および多来加湖上採集
	8.15	多来加、敷香間沿岸採集
	8.16	敷香沿岸より道路に沿って幌内川上流採集
	8.17	敷香沿岸より道路に沿って幌内川上流採集
	8.18	敷香沿岸より道路に沿って幌内川上流採集
	8.19	敷香、内路間沿岸および内路川上流採集
	8.20	敷香、内路間沿岸および内路川上流採集
	8.21	内路、新聞間沿岸および新聞川上流林中採集
	8.22	新聞、愛博間および愛博川上流林中採集
	8.23	愛博、磯牛間沿岸採集
	8.24	磯牛、東幌内保間採集
	8.25	東幌内保、樫保間沿岸および樫保川上流林中採集
	8.26	東幌内保、樫保間沿岸および樫保川上流林中採集
	8.27	樫保、元泊間および元泊川上流林中採集
	8.28	樫保、元泊間および元泊川上流林中採集
	8.29	元泊、馬群潭沿岸採集
	8.30	馬群潭より船にて登帆を経て邊計に上陸、近幌に至る
	8.31	近幌、真縫間採集
	9.01	真縫、久春内間山道採集
	9.02	真縫、久春内間山道採集
	9.03	久春内、恵比須間沿岸採集
	9.04	恵比須、来知志間採集
	9.05	来知志、古丹間採集
	9.06	古丹、鶴城間山道採集
	9.07	鶴城川上流及沿岸採集
	9.08	鶴城川上流及沿岸採集
	9.09	鶴城より汽船にて北名好に向かう
	9.10	北名好上陸
	9.11	北名好川上流林中採集
	9.12	北名好川上流林中採集
	9.13	北名好川上流より沿川北名好間採集
	9.14	北名好、西柵丹間沿岸および柵丹川上流林中採集
	9.15	北名好、西柵丹間沿岸および柵丹川上流林中採集
	9.16	西柵丹、沃内間および沃内川上流採集
	9.17	沃内、西柵丹間採集
	9.18	西柵丹、北名好間採集
	9.19	北名好、諸津間採集
	9.20	北名好川沿岸および平原耕地付近採集
	9.21	北名好川沿岸および平原耕地付近採集
	9.22	汽船にて真岡に向かう
	9.23	真岡に上陸
	9.24	真岡、清水間山道採集
	9.25	清水、瀧ノ澤間採集
	9.26	瀧ノ澤、豊原間採集、豊原に帰る

表2 ラベル2の管理番号重複標本

重複番号	HUNHM	標本名	採集地	採集日
5	01952	ノゴマ	樺太豊原	1910.05.24
	05235	コシジロアジサシ	樺太留多加	1910.06.01
10	04462	エゾコゲラ	樺太豊原	1910.05.25
	43753	アカゲラ	樺太豊原	1910.05.25
31	00638	ピンズイ	樺太トロエツセイ	1910.05.29
	01714	コシジロムシクイ	樺太プリチネ	1910.05.28
41	00664	ハクセキレイ	樺太ワスレスセンスコイ	1910.06.02
	00669	ハクセキレイ	樺太ナクベ	-
75	05430	トウネン	樺太留多加	1910.06.02
	05442	トウネン	樺太留多加	1910.06.02
133	02102	ショウドウツバメ	樺太内淵	1910.06.19
	02108	ショウドウツバメ	樺太内淵	1910.06.18
140	01266	キビタキ	樺太相浜	1910.06.18
	01523	エゾセンニュウ	樺太野田寒	1910.06.20
159	01354	エゾムシクイ	樺太野田寒	1910.06.20
	02209	ノビタキ	樺太野田寒	1910.06.20
185	01746	コヨシキリ	樺太近幌内	1910.06.27
	02408	カワラヒワ	樺太歌友	1910.07.08
232	02993	イスカ	樺太	1910.07.08
	02983	イスカ	樺太北名好	1912.09.19
233	02089	アマツバメ	判読不能	1910.07.08
	02988	イスカ	樺太北名好	1912.09.13
234	00287	シジュウカラ	樺太	1910.07.07
	02990	イスカ	樺太北名好	1912.09.11

HUNHM は現在の標本番号である。採集地、採集日はラベル記載の情報に基づく。

表3 樺太動物調査採集標本及びラベルの付属状況

1 アカハラ		1910.7. 西海岸泊居, 1912.8. 東海岸内路									
HUNHM	Sex	台帳採集地	台帳採集日	採集地	採集日	ラベル1	ラベル2	ラベル3	ラベル4	備考	
01540	雌	泊居	1910.07.03	泊居	1910.07.03	-	-	有 217	-	-	-
01562	雄	名寄	0000.08.20	内路	1912.08.20	-	-	-	-	有 63	
01560	雄	元泊	0000.08.27	元泊	1912.08.27	-	-	-	-	有 外	
2 ツグミヌチョウマ		1910.9. 軍川		記載ママ							
HUNHM	Sex	台帳採集地	台帳採集日	採集地	採集日	ラベル1	ラベル2	ラベル3	ラベル4	備考	
対応標本なし											
3 マミジロ		1910.6. 喜美内山道, 轟山道, 1912.8. 東海岸樫保									
HUNHM	Sex	台帳採集地	台帳採集日	採集地	採集日	ラベル1	ラベル2	ラベル3	ラベル4	備考	
01639	雌	君内	1910.06.10	喜美内	1910.06.10	有 97	-	-	-	-	
01638	雄	君内	1910.06.10	喜美内	1910.06.10	有	-	-	-	-	
01640	雌	君内	1910.06.10	喜美内	1910.06.10	有	-	-	-	-	
01636	雄	西柵丹	1912.08.16	西柵丹	1912.08.16	有	-	-	-	西柵丹は09月16日	
43785	雄	樫保	1912.08.25	樫保	1912.08.25	有 88	-	-	-	-	
01637		樫保	1912.08.26	樫保	1912.08.26	有 89	-	-	-	-	
4 シマゴマ		1910.6. 豊原, 喜美内, 東海岸近幌, 1912.9. 西海岸北名好, 柵丹									
HUNHM	Sex	台帳採集地	台帳採集日	採集地	採集日	ラベル1	ラベル2	ラベル3	ラベル4	備考	
02171	雄	君内	1910.06.16	喜美内	1910.06.10	有 93	-	-	-	-	
02178	雄	キムナイ	1910.06.10	喜美内	1910.06.10	-	有 85	-	-	-	
02172	雄	君内	1910.06.10	喜美内	1910.06.10	有	-	-	-	-	
02173	雄	君内	1910.06.10	喜美内	1910.06.10	有	-	-	-	-	
02181	雌	チカボロナイ	0000.06.26	近幌内	1910.06.26	-	-	有 179	-	-	
02183	雌	泊居	1910.07.03	泊居	1910.07.03	有 109	-	-	-	-	
02169	雄	泊居	1910.07.03	泊居	1910.07.03	-	有 216	-	-	-	
02182	雌	中野	1910.07.15	中野	1910.07.15	有 253	-	-	-	-	
47901	雄	中野	1910.07.15	中野	1910.07.15	有 254	-	-	-	-	
02174	雄	樺太	1910.07.00	樺太	1910.07.00	有	-	-	-	-	
02177	雌	北名好	1912.09.13	北名好	1912.09.13	有 155	-	-	-	-	
02175	雄	北名好	1912.09.14	北名好	1912.09.14	有 173	-	-	-	-	
02176	雌	北名好	0000.09.16	北名好	1912.09.16	-	-	-	-	有	
02180	雄	西柵丹	1912.09.16	西柵丹	1912.09.16	有 226	-	-	-	-	
02170	雌	北名好	1912.09.17	北名好	1912.09.17	有 225	-	-	-	-	
02168	雄	名好	0000.09.17	名好	1912.09.17	-	-	-	-	有	
名好は、15日以前、18日以降 名好は、15日以前、18日以降											

加藤 克：標本ラベルからみた樺太動物調査鳥類標本について

5 ノゴマ		1910.5. 豊原, 1910.6. 貝塚, 喜美内, 1910.7. 西海岸宇遠泊, 1912.8. 東海岸散江, 1912.9. 西海岸北名好, 柵丹									
HUNHM	Sex	台帳採集地	台帳採集日	採集地	採集日	ラベル 1	ラベル 2	ラベル 3	ラベル 4	備考	
01952	雄	豊原	1910.05.24	豊原	1910.05.24	-	-	有 5	-	-	-
01934	雄	貝塚	1910.06.03	貝塚	1910.06.03	有 81	-	-	-	-	-
01945	雄	キムナイ	1910.06.11	喜美内	1910.06.11	-	-	有	-	-	-
01957	雄	轟	0000.06.29	轟	1910.06.29	-	-	-	有 197	-	-
01949	雌	泊居	1910.07.07	泊居	1910.07.07	有 212	-	-	-	-	泊居は 7月3日
01918	雄	ウエンドマリ	1910.07.12	宇遠泊	1910.07.12	有	-	-	-	-	-
01916	雌	中野	1910.07.13	中野	1910.07.13	有	-	-	-	-	中野は 14日以降
01919	雄	樺太	1910.00.00	樺太	1910.00.00	有	-	-	-	-	-
01911	雌	散江	1912.08.11	散江	1912.08.11	有	-	-	-	-	-
01953	雄	北名好	1912.09.12	北名好	1912.09.12	有	-	-	-	-	-
01960	雌	北名好	1912.09.12	北名好	1912.09.12	有 143	-	-	-	-	-
01933	雄	名好	1924.09.00	名好	1912.09.13	-	-	-	-	-	有
01917	雄	北名好	1912.09.13	北名好	1912.09.13	有	-	-	-	-	有
01923	雄	柵丹	0000.09.17	柵丹	1912.09.17	-	-	-	-	-	有

6 コルリ		採集標本記載なし									
HUNHM	Sex	台帳採集地	台帳採集日	採集地	採集日	ラベル 1	ラベル 2	ラベル 3	ラベル 4	備考	
01971	雄	トロスコエ	1912.05.29	並川	1910.05.29	-	-	有 33	-	-	台帳の年次誤記
01970	雄	泊居	1910.07.03	泊居	1910.07.03	有 216	-	-	-	-	-

7 カワガラス		1910.7. 西海岸追手, 1912.9. 豊原, 西海岸柵丹									
HUNHM	Sex	台帳採集地	台帳採集日	採集地	採集日	ラベル 1	ラベル 2	ラベル 3	ラベル 4	備考	
02286	雄 雌	オテコロ	1910.07.05	追手	1910.07.05	有 220	-	-	-	-	-
02294	雄	西柵丹	1912.09.19	西柵丹	1912.09.19	有	-	-	-	-	-
02290	雌	豊原	1912.09.28	豊原	1912.09.28	有	-	-	-	-	行程は 26日まで

8 ノビタキ		1910.6. 貝塚, 東海岸相濱, 小田寒, 近幌, 1912.9. 西海岸北名好									
HUNHM	Sex	台帳採集地	台帳採集日	採集地	採集日	ラベル 1	ラベル 2	ラベル 3	ラベル 4	備考	
02189	雄	アイ	0000.06.19	相浜	1910.06.19	-	-	-	有	-	-
02209	雌	ノタサン	1910.06.20	野田寒	1910.06.20	-	-	有 159	-	-	当該日は小田寒
02195	雌	近幌内	1910.06.26	近幌内	1910.06.26	有 196	-	-	-	-	-

9 ルリビタキ		1910.6. 喜美内山道, 小田寒, 1910.7. 西海岸久春内, 1912.8. 東海岸内路, 樫保, 元泊, 西海岸北名好									
HUNHM	Sex	台帳採集地	台帳採集日	採集地	採集日	ラベル 1	ラベル 2	ラベル 3	ラベル 4	備考	
02042	雄	君内	1910.06.10	喜美内	1910.06.10	有	-	-	-	-	-
02025	雄	野田寒	1910.06.20	野田寒	1910.06.20	有 160	-	-	-	-	当該日は小田寒
02053	雌 雌	久春内	1910.07.01	久春内	1910.07.01	有	-	-	-	有 182	ラベル 4 付属するが、記載、行程から 1910 年採集標本カ
02057	雌	内路	1912.08.06	内路	1912.08.06	有	-	-	-	-	-
01990	雌	樫保	1912.08.16	樫保	1912.08.16	有 93	-	-	-	-	樫保は 26、27日
02005	雌	東海岸内路	1912.08.20	内路	1912.08.20	有	-	-	-	有 68	ラベル 4 に「岸根村」とあり
02045	雄 雌	東 元泊	1912.08.28	元泊	1912.08.28	有 108	-	-	-	-	-
01977	雄	久春内	1912.09.01	久春内	1912.09.01	-	-	-	有	-	ラベル 3 付属するが、記載、行程から 1912 年採集標本カ
01986	雄 雌	北名好	1912.09.13	北名好	1912.09.13	有 151	-	-	-	-	-
02020	雄 雌	北名好	1912.09.13	北名好	1912.09.13	有 151	-	-	-	-	-
01980	雌	北名好	1912.09.13	北名好	1912.09.13	有 152	-	-	-	-	-
02022	雄	北名好	1912.09.13	北名好	1912.09.13	有	-	-	-	有	■ 53
02023	雄	北名好	1912.09.13	北名好	1912.09.13	有 158	-	-	-	-	-
02029	雄	北名好	1912.09.13	北名好	1912.09.13	-	-	-	-	有	-
02052	雌	北名好	1912.09.13	北名好	1912.09.13	有 260	-	-	-	-	-
02032	雌	北名好	1912.09.14	北名好	1912.09.14	有 180	-	-	-	-	-
01993	雌	北名好	1912.09.15	北名好	1912.09.15	有 178	-	-	-	-	-
02013	幼	北名好	0000.09.16	北名好	1912.09.16	-	-	-	-	有 169	-
01999	雄 雌	北名好	1912.09.16	北名好	1912.09.16	有 184	-	-	-	-	-
02002	雌	北名好	1912.09.18	北名好	1912.09.18	有 179	-	-	-	-	-
02008	雄	北名好	1912.09.00	北名好	1912.09.00	有 181	-	-	-	-	-

10 コツハメ→ムギマキ		1910.6 追分, 並川									
HUNHM	Sex	台帳採集地	台帳採集日	採集地	採集日	ラベル 1	ラベル 2	ラベル 3	ラベル 4	備考	
01688	雄	トロイツコイ	1910.05.28	並川	1910.05.28	有 29	-	-	-	-	-
01704	雄	トロイツコイ	1910.05.29	並川	1910.05.29	-	-	有 22	-	-	-
01700	雌	トロイツコイ	1910.05.29	並川	1910.05.29	有 30	-	-	-	-	-

11 キビタキ		1910.6. 東海岸各地, 1912.8. 東海岸各地, 1912.9. 東海岸各地									
HUNHM	Sex	台帳採集地	台帳採集日	採集地	採集日	ラベル1	ラベル2	ラベル3	ラベル4	備考	
01276	雄	豊原	1910.05.24	豊原	1910.05.24	-	-	有 4	-	-	-
01273	雄	ソロエヨフカ	1910.06.03	ソロヴィヨフカ	1910.06.03	-	-	有 80	-	-	-
01287	雄	キムナイ	1910.06.10	喜美内	1910.06.10	-	-	有 99	-	-	-
01266	雌	アイ	1910.06.18	相浜	1910.06.18	-	-	有 140	-	-	-
01262	雌	ノタサン	1910.06.20	野田寒	1910.06.20	-	-	有 150	-	-	-
01301		元泊	0000.08.28	元泊	1912.08.28	-	-	-	-	有 117	
01324	雄	北名好	1910.09.15	北名好	1912.09.15	-	-	-	-	有 189	後世に付与されたラベルに1910年9月15日とあるが誤り
01253	雄	北名好	0000.09.15	北名好	1912.09.15	-	-	-	-	有 -	
01255		北名好	0000.09.18	北名好	1912.09.18	-	-	-	-	有 186	

12 サメビタキ		1910.7. 西海岸宇遠泊, 清水, 1912.8. 東海岸檜保									
HUNHM	Sex	台帳採集地	台帳採集日	採集地	採集日	ラベル1	ラベル2	ラベル3	ラベル4	備考	
47887	雌	清水	1910.07.14	清水	1910.07.14	-	-	有 231	-	-	-
01328	雄	中野	1910.07.14	中野	1910.07.14	-	-	有 249	-	-	-

13 コサメビタキ		1910.7. 西海岸宇遠泊, 真岡山道, 清水, 1912.8. 東海岸檜保									
HUNHM	Sex	台帳採集地	台帳採集日	採集地	採集日	ラベル1	ラベル2	ラベル3	ラベル4	備考	
01665	雌	トロイツコイ	1910.05.25	並川	1910.05.25	有 22	-	-	-	-	-
01674	雄	ウエントマリ	1910.07.12	宇遠泊	1910.07.12	-	-	有 248	-	-	-
01684		中野	1910.07.14	中野	1910.07.14	-	-	有 -	-	-	-
01673	雄	カシボ	0000.08.28	檜保	1912.08.28	-	-	-	-	有 95	

14 メボソ		1910.6. 東海岸皆岸									
HUNHM	Sex	台帳採集地	台帳採集日	採集地	採集日	ラベル1	ラベル2	ラベル3	ラベル4	備考	
01459	雄	ミナケシ	1910.06.12	皆岸	1910.06.12	有 105	-	-	-	-	-
01458	雄	岩内	1910.06.00	喜美内	1910.06.00	有 -	-	-	-	-	台帳は「君内」を誤読

15 エゾムシクイ		1910.5. 並川, 1910.6. 東海岸小田寒									
HUNHM	Sex	台帳採集地	台帳採集日	採集地	採集日	ラベル1	ラベル2	ラベル3	ラベル4	備考	
01361		トロイツコイ	1910.05.28	並川	1910.05.28	-	-	有 32	-	-	-
01365	雄	東ノタサン	1910.06.20	野田寒	1910.06.20	-	-	有 158	-	-	当該日は小田寒
01354		ノダサン	1910.06.20	野田寒	1910.06.20	-	-	有 159	-	-	当該日は小田寒

16 コシジロムシクイ		1910.5. 豊原, 1910.7. 豊原, 1912.9. 東海岸北名好									
HUNHM	Sex	台帳採集地	台帳採集日	採集地	採集日	ラベル1	ラベル2	ラベル3	ラベル4	備考	
01718		豊原	1909.05.25	豊原	1910.05.25	-	-	有 6	-	-	-
01714	雄	ブリチネ	1910.05.28	ブリチネ	1910.05.28	-	-	有 31	-	-	-
01717	雄	豊原	1910.05.29	豊原	1910.05.29	-	-	有 -	-	-	-
01716	雄	キムナイ	1910.06.10	喜美内	1910.06.10	-	-	有 1	-	-	-
01715		ウエントマリ	1910.07.11	宇遠泊	1910.07.11	-	-	有 147	-	-	-
01721	雌	逢坂	1910.07.14	逢坂	1910.07.14	-	-	有 242	-	-	-
01722	雄	ノーアレキサントル	1910.07.20	ノーアレキサントル	1910.07.20	-	-	有 -	-	-	-
01719	雄	北名好	0000.09.15	北名好	1912.09.15	-	-	-	-	有 168	

17 コヨシキリ		1910.6. 留多加, 貝塚, 東海岸相浜, 西海岸追手, 野田寒									
HUNHM	Sex	台帳採集地	台帳採集日	採集地	採集日	ラベル1	ラベル2	ラベル3	ラベル4	備考	
01757	雄	-	0000.06.18	相浜	1910.06.18	-	-	-	有 -	-	ラベルに「アイ」あり
01739	雌	近幌内	0000.06.25	近幌内	1910.06.25	-	-	-	有 187	-	-
01762	雄	近幌	1910.06.26	近幌	1910.06.26	有 187	-	-	-	-	-
01746	雌	チカボロナイ	1910.06.27	近幌内	1910.06.27	-	-	有 185	-	-	-
01749		近幌内	0000.00.00	近幌内	0000.00.00	有 -	-	-	-	-	1910年6月採集標本カ
01744	雄	オテコロ	1910.07.05	追手	1910.07.05	有 225	-	-	-	-	-
01741		ダルニー	1910.07.17	軍川	1910.07.17	-	-	有 -	-	-	-
01747	雄	樺太	1912.09.07	鶴城	1912.09.07	有 97	-	-	-	-	ラベルに「鶴城」あり
01748	雄	北名好	1912.09.16	北名好	1912.09.16	有 197	-	-	-	-	-
01760	雌	モロチ	1912.09.17	諸津	1912.09.17	有 -	-	-	-	-	諸津は9月19日

18 エゾセンニュウ		1910.6. 喜美内山道, 東海岸小田寒, 西海岸久春内, 泊居									
HUNHM	Sex	台帳採集地	台帳採集日	採集地	採集日	ラベル1	ラベル2	ラベル3	ラベル4	備考	
01522	雄	キムナイ	1910.06.10	喜美内	1910.06.10	-	-	有 88	-	-	-
01523		ノタサン	1910.06.20	野田寒	1910.06.20	-	-	有 140	-	-	-
01527		ノタサン	1910.06.20	野田寒	1910.06.20	-	-	有 154	-	-	当該日は小田寒
01524	雄	クシンナイ	1910.07.01	久春内	1910.07.01	-	-	有 201	-	-	当該日は小田寒
47877	雄	クシンナイ	0000.07.01	久春内	1910.07.01	-	-	-	有 202	-	-
01521	雄	泊居	1910.07.03	泊居	1910.07.03	-	-	有 313	-	-	-

加藤 克：標本ラベルからみた樺太動物調査鳥類標本について

19 シマセンニュウ		1910.6. 湾内留多加, 貝塚, 東海岸相浜, 小田寒, 1912.9 西海岸鶴城, 北名好								
HUNHM	Sex	台帳採集地	台帳採集日	採集地	採集日	ラベル 1	ラベル 2	ラベル 3	ラベル 4	備考
01770		ルータカ	0000.06.02	留多加	1910.06.02	-	-	-	有 47	-
47880	雄	東アイ	1910.06.18	相浜	1910.06.18	有 141	有 -	-	-	-
47881		アイ	1910.06.18	相浜	1910.06.18	有 142	-	-	-	-
01773	雄	東イタタクスナイ	1910.06.19	イタタクスナイ	1910.06.19	-	-	有 145	-	-
01783		ルータカ	1910.06.00	留多加	1910.06.00	-	-	有 -	-	-
01781	雌	小田友	1910.07.09	歌友	1910.07.09	-	-	有 236	-	-
01778		豊原	1912.00.00	豊原	1912.00.00	有 2	-	-	-	-
01772		豊原	1915.08.15	豊原	1915.08.15	有 -	-	-	-	別コレクション混入か
20 マダラセンニュウ →マキノセンニュウ		1910.6. 湾内留多加, 貝塚, 1912.9. 北名好								
HUNHM	Sex	台帳採集地	台帳採集日	採集地	採集日	ラベル 1	ラベル 2	ラベル 3	ラベル 4	備考
01483		留多加	1910.06.02	留多加	1910.06.02	有 40	有 -	-	-	-
01484		留多加	1910.06.02	留多加	1910.06.02	有 40	有 -	-	-	-
21 ウグイス		1910.7. 西海岸泊居, 追手, 1912.9. 真岡山道, 清水								
HUNHM	Sex	台帳採集地	台帳採集日	採集地	採集日	ラベル 1	ラベル 2	ラベル 3	ラベル 4	備考
01388	雄	泊居	1910.07.03	泊居	1910.07.03	-	-	有 107	-	-
01431	雄	西海岸■■■ (オテコロカ)	1910.07.05	追手	1910.07.05	-	-	-	有 221	-
01438	雄	清水	1912.08.24	清水	1912.08.24	有 -	-	-	-	清水は9月
22 キクイタダキ		1910.6-7. 喜美内山道, 小田寒, 久春内								
HUNHM	Sex	台帳採集地	台帳採集日	採集地	採集日	ラベル 1	ラベル 2	ラベル 3	ラベル 4	備考
00342		ノタサン	1910.06.20	野田寒	1910.06.20	-	-	有 -	-	-
00333	雄	ノタサン	1910.06.20	野田寒	1910.06.20	-	-	有 155	-	-
23 コガラ		1910.6. 喜美内山道								
HUNHM	Sex	台帳採集地	台帳採集日	採集地	採集日	ラベル 1	ラベル 2	ラベル 3	ラベル 4	備考
00444	-	-	0000.06.10	樺太	1910.06.10	-	-	有 98	-	-
00508		オタサン	0000.06.26	小田寒	1910.06.26	-	-	-	有 161	-
現在ハシブトガラとして管理 小田寒は20、21日、ラベル日付は後筆										
24 ヒガラ		1910.6. 留多加								
HUNHM	Sex	台帳採集地	台帳採集日	採集地	採集日	ラベル 1	ラベル 2	ラベル 3	ラベル 4	備考
00376		樺太	1910.06.01	留多加	1910.06.01	-	-	有 43	-	-
ラベルに「ルータカ」あり										
25 シジュウカラ		1910.7. 西海岸野田寒								
HUNHM	Sex	台帳採集地	台帳採集日	採集地	採集日	ラベル 1	ラベル 2	ラベル 3	ラベル 4	備考
00287	雄	樺太	1910.07.07	野田寒	1910.07.07	-	-	有 234	-	-
ラベルに「ノタサン」あり										
26 シマエナガ		1912.9. 西海岸北名好								
HUNHM	Sex	台帳採集地	台帳採集日	採集地	採集日	ラベル 1	ラベル 2	ラベル 3	ラベル 4	備考
00571	-	-	0000.00.00	北名好	1912.00.00	-	-	-	-	有 -
ラベルに「北名好」あり										
27 ミソサザイ		1910.6. 東海岸野田寒, 轟山道								
HUNHM	Sex	台帳採集地	台帳採集日	採集地	採集日	ラベル 1	ラベル 2	ラベル 3	ラベル 4	備考
02132		樺太	1910.06.21	野田寒	1910.06.21	-	-	有 157	-	-
02142	雄	-	1910.06.29	樺太	1910.06.29	-	-	-	有 198	-
ラベルに「ノタサン」あり、当該日は小田寒 報告書、行程から轟山道が妥当か										
28 キバシリ		1910.6. 貝塚								
HUNHM	Sex	台帳採集地	台帳採集日	採集地	採集日	ラベル 1	ラベル 2	ラベル 3	ラベル 4	備考
06403		ソロイヨフカ	1910.06.09	ソロイヨフカ	1910.06.09	-	-	有 74	-	-
29 ゴジュウカラ		1912.9. 西海岸北名好								
HUNHM	Sex	台帳採集地	台帳採集日	採集地	採集日	ラベル 1	ラベル 2	ラベル 3	ラベル 4	備考
00842	雄	北名好	1912.09.00	北名好	1912.09.00	-	-	-	-	-
後世のラベルのみ										
30 ハシブトガラス		1910.7. 西海岸歌友								
HUNHM	Sex	台帳採集地	台帳採集日	採集地	採集日	ラベル 1	ラベル 2	ラベル 3	ラベル 4	備考
対応標本なし										

31 ホシガラス又ダケガラス 1912.8. 東海岸敷香										
HUNHM	Sex	台帳採集地	台帳採集日	採集地	採集日	ラベル1	ラベル2	ラベル3	ラベル4	備考
05111		敷香	1912.08.17	敷香	1912.08.17	有 28	-	-	-	-
05110	雄	敷香	1912.08.17	敷香	1912.08.17	有 29	-	-	-	-
32 ミヤマカケス 1910.6. 豊原, 1912.8. 敷香, 1912.9. 北名好										
HUNHM	Sex	台帳採集地	台帳採集日	採集地	採集日	ラベル1	ラベル2	ラベル3	ラベル4	備考
01187		ミナケシ	1910.06.12	皆岸	1910.06.12	-	-	有 103	-	-
01185	雄	-	0000.08.21	新聞	1912.08.21	-	-	-	有	ラベルに「新聞」あり
01156		北名好	1912.09.14	北名好	1912.09.14	有	-	-	-	-
33 アカオカケス 1910.5. 並川, 1912.8. 元泊, 1912.9. 西海岸柵丹, 豊原										
HUNHM	Sex	台帳採集地	台帳採集日	採集地	採集日	ラベル1	ラベル2	ラベル3	ラベル4	備考
01210		君内	1910.06.10	喜美内	1910.06.10	有 89	-	-	-	-
01206		君内	1910.06.10	喜美内	1910.06.10	有 90	-	-	-	-
01209		元泊	1912.08.28	元泊	1912.08.28	有 106	-	-	-	-
01214		元泊	1912.08.28	元泊	1912.08.28	有 109	-	-	-	-
01207		柵丹	1912.09.16	柵丹	1912.09.16	有 233	-	-	-	-
01212	雌	西柵丹	1912.09.17	西柵丹	1912.09.17	有 200	-	-	-	-
01202		西柵丹	1912.09.17	西柵丹	1912.09.17	有 221	-	-	-	-
34 オオモズ 1912.8. 東海岸敷香, 1912.10. 軍川 記載ママ										
HUNHM	Sex	台帳採集地	台帳採集日	採集地	採集日	ラベル1	ラベル2	ラベル3	ラベル4	備考
00982		敷香	0000.08.18	敷香	1912.08.18	-	-	-	-	有
35 アカモズ 1910.7. 大谷, 1912.8. 東海岸敷香										
HUNHM	Sex	台帳採集地	台帳採集日	採集地	採集日	ラベル1	ラベル2	ラベル3	ラベル4	備考
00989	雌	オオタニ	1910.07.22	大谷	1910.07.22	-	-	有	-	-
00991		オオタニ	1910.07.22	大谷	1910.07.22	-	-	有	-	-
00995	雄	大谷	0000.07.22	大谷	1910.07.22	-	-	有 260	-	-
00994		大谷	1910.07.22	大谷	1910.07.22	-	-	有 261	-	-
00988	雌	大谷	1910.07.22	大谷	1910.07.22	-	-	有 262	-	-
00996		樺太	1910.07.00	大谷	1910.07.00	-	-	有	-	-
00993		ボロシヨイタゴイ	1910.07.23	ボロシヨイタゴイ	1910.07.23	-	-	有	-	-
00990	雌	豊原	1912.07.28	豊原	1912.07.28	-	-	-	-	-
00992	雌	豊原	1912.08.03	豊原	1912.08.03	-	-	有	-	-
47840	雄	敷香	0000.08.17	敷香	1912.08.17	-	-	-	-	有 31
36 ハクセキレイ 1910.5-6. 湾内留多加, 1910.7. 泊居, 1912.8-9. 東海岸馬群潭, 西海岸古丹										
HUNHM	Sex	台帳採集地	台帳採集日	採集地	採集日	ラベル1	ラベル2	ラベル3	ラベル4	備考
00678		留多加	1910.06.01	留多加	1910.06.01	有 44	-	-	-	-
00664		ワスクレセンスコイ	1910.06.02	ワスクレセンスコイ	1910.06.02	-	-	有 41	-	-
47833	雌	泊居	1910.07.03	泊居	1910.07.03	有 114	-	-	-	-
00655	雌	歌友	1910.07.09	歌友	1910.07.09	有 240	-	-	-	-
00669		ナクベ	0000.00.00	ナクベ	1910.00.00	-	-	有 41	-	-
00672	雄	ホーヤンケ	0000.08.29	ホーヤンケ	1912.08.29	-	-	-	-	有 17
00683	雄	来知志	1912.09.04	来知志	1912.09.04	有	-	-	-	-
00687		-	0000.00.00	敷香	1912.00.00	-	-	-	-	有 外
00661	雄	札幌	0000.00.00	近幌	0000.00.00	有 87	-	-	-	-
37 キセキレイ 1910.5. 小里, 近幌, 1910.7. 泊居, 1912.9. 中野, 北名好										
HUNHM	Sex	台帳採集地	台帳採集日	採集地	採集日	ラベル1	ラベル2	ラベル3	ラベル4	備考
00768	雄	ベトロポーロスキー	1910.05.31	ベトロポーロスキー	1910.05.31	有 33	-	-	-	-
00752		ワスレスセンスコイ	1910.05.31	ワスレスセンスコイ	1910.05.31	-	-	有 38	-	-
00764		チカボロナイ	0000.06.26	近幌内	1910.06.26	-	-	-	有 189	-
00727	雄	東 近幌	1910.06.26	近幌	1910.06.26	有 190	-	-	-	-
00753		樺太	1910.06.00	樺太	1910.06.00	-	-	有 70	-	-
00721	雌	泊居炭山	1910.07.03	泊居炭山	1910.07.03	有 211	-	-	-	-
00751	雄	泊居	1910.07.03	泊居	1910.07.03	有	-	-	-	-
00724	雌	近幌	1910.08.31	近幌	1912.08.31	有 116	-	-	-	-
00767	雌	西 諸津	1912.08.19	諸津	1912.08.19	有	-	-	-	-
00763	雌	西 諸津	1912.09.17	諸津	1912.09.17	有	-	-	-	-

加藤 克：標本ラベルからみた樺太動物調査鳥類標本について

38 ツメナガセキレイ		1910.5. 湾内留多加, 1910.6. 貝塚, 東海岸栄濱, 西海岸久春内								
HUNHM	Sex	台帳採集地	台帳採集日	採集地	採集日	ラベル1	ラベル2	ラベル3	ラベル4	備考
00787		ワスレスセンスコイ	1910.05.31	ワスレスセンスコエ	1910.05.31	有 35	-	-	-	-
00780	雌	留多加	1910.05.31	留多加	1910.05.31	有	-	-	-	-
00786		ルータカ	1910.06.02	留多加	1910.06.02	-	-	有 46	-	-
00778	雄	貝塚	1910.06.04	貝塚	1910.06.04	有	-	-	-	-
00779	雌	栄浜	1910.06.16	栄浜	1910.06.16	-	-	有	-	-
00777	雄	東栄浜	1910.06.17	栄浜	1910.06.17	有 129	-	-	-	-
00784	雄	栄浜	1910.06.18	栄浜	1910.06.18	有	-	-	-	-
00782	雌	久春内	1910.07.01	久春内	1910.07.01	有 204	-	-	-	-
00781		クシユンナイ	1910.07.01	久春内	1910.07.01	-	-	-	有	-
00783		クシユンナイ	1910.07.01	久春内	1910.07.01	-	-	有	-	-
47832	雄	西 久春内	1910.07.01	久春内	1910.07.01	有	-	-	-	-
00788	雌	歌友	1910.07.09	歌友	1910.07.09	有 237	-	-	-	-
00785		-	0000.00.00	-	0000.00.00	有	-	-	-	-

39 タヒバリ		1912.9. 北名好								
HUNHM	Sex	台帳採集地	台帳採集日	採集地	採集日	ラベル1	ラベル2	ラベル3	ラベル4	備考
対応標本なし										

40 キヒバリ又ビンズイ		1910.5. 並川, 1910.6. 留多加, 1912.9. 北名好								
HUNHM	Sex	台帳採集地	台帳採集日	採集地	採集日	ラベル1	ラベル2	ラベル3	ラベル4	備考
00638		トロエツコイ	1910.05.29	並川	1910.05.29	-	-	有 31	-	-
00635		ワスレスセンスコイ	1910.06.01	ワスケレンスコエ	1910.06.01	-	-	有 45	-	-
00626		ダルニー	1910.07.17	軍川	1910.07.17	-	-	有	-	-
00612	雄	札幌(東近幌誤読)	1910.07.00	近幌	1910.07.00	有	-	-	-	1910年7月に近幌なし
00611		札幌(東近幌誤読)	1910.08.31	近幌	1912.08.31	有 116	-	-	-	近幌は1912年8月31日
00632	雌	北名好	1912.09.20	北名好	1912.09.20	有	-	-	-	-

41 ヒバリ		1910.7. 東海岸栄濱								
HUNHM	Sex	台帳採集地	台帳採集日	採集地	採集日	ラベル1	ラベル2	ラベル3	ラベル4	備考
06302		ルータカ	1910.06.02	留多加	1910.06.02	-	-	有 48	-	-
06274	雄	栄浜	1910.06.16	栄浜	1910.06.16	有 117	-	-	-	-
06288	雌	栄浜	1910.06.16	栄浜	1910.06.16	有	-	-	-	-
06289	雌	栄浜	1910.06.16	栄浜	1910.06.16	有	-	-	-	-
06295	雌	栄浜	1910.06.16	栄浜	1910.06.16	有	-	-	-	-
06298		ヲダトモ	1910.07.09	歌友	1910.07.09	-	-	有 238	-	-
06307	雌	東 野頃	1912.08.12	野頃	1912.08.12	有 38	-	-	-	-
06303		多来加	0000.08.14	多来加	1912.08.14	-	-	-	-	有 32

42 ユキヒバリ →ツメナガホオジロ		1912.9. 西海岸北名好								
HUNHM	Sex	台帳採集地	台帳採集日	採集地	採集日	ラベル1	ラベル2	ラベル3	ラベル4	備考
06362	雄	北名好	1887.09.20	北名好	1912.09.20	-	-	-	-	有 3 ■ ラベル4には「9.20」とあるのみ、後世のラベルで「20/IX/12」とし、誤登録されていた
06363	雄	北名好	1887.09.20	北名好	1912.09.20	-	-	-	-	有 - 同上
06364	雄	北名好	1887.09.20	北名好	1912.09.20	-	-	-	-	有 - 同上
06365	雄	北名好	1887.09.20	北名好	1912.09.20	-	-	-	-	有 - 同上
06366	雌	北名好	1887.09.20	北名好	1912.09.20	-	-	-	-	有 244 同上
06367	雄	北名好	1887.09.20	北名好	1912.09.20	-	-	-	-	有 - 同上
06368	雄	北名好	1887.09.20	北名好	1912.09.20	-	-	-	-	有 - 同上
06369	雄	北名好	1887.09.20	北名好	1912.09.20	-	-	-	-	有 - 同上
06370	雌	北名好	1887.09.20	北名好	1912.09.20	-	-	-	-	有 - 同上
06371	雄	北名好	1887.09.20	北名好	1912.09.20	-	-	-	-	有 241 同上
06372	雄	北名好	1887.09.20	北名好	1912.09.20	-	-	-	-	有 - 同上
06373	雌	北名好	1887.09.20	北名好	1912.09.20	-	-	-	-	有 - 同上
06374	雄	北名好	1887.09.20	北名好	1912.09.20	-	-	-	-	有 - 同上
06375	雌	北名好	1887.09.20	北名好	1912.09.20	-	-	-	-	- 後世のラベルのみ

43 イスカ													
1910.7. 西海岸有部, 1912.9. 西海岸北名好													
HUNHM	Sex	台帳採集地	台帳採集日	採集地	採集日	ラベル1	ラベル2	ラベル3	ラベル4	備考			
02985	雄	アラコイ	1910.07.06	荒鯉	1910.07.06	-	-	有	227	-	-	-	-
02993	雌	樺太	1910.07.08	樺太	1910.07.08	-	-	有	232	-	-	-	-
02990	雌	名好	1912.09.11	名好	1912.09.11	-	-	有	234	-	-	-	-
02988	雄	名好	1912.09.13	名好	1912.09.13	-	-	有	233	-	-	-	-
02983	雌	北名好	1912.09.19	北名好	1912.09.19	-	-	有	232	-	-	-	-
ラベル2付属だが、採集日から1912年と考えられる													
ラベル2付属だが、採集日から1912年と考えられる													

44 ギンザンマシコ										
1912.10. 軍川 記載ママ										
HUNHM	Sex	台帳採集地	台帳採集日	採集地	採集日	ラベル1	ラベル2	ラベル3	ラベル4	備考
対応標本なし										

45 マヒワ													
1910.7. 軍川 (雑)													
HUNHM	Sex	台帳採集地	台帳採集日	採集地	採集日	ラベル1	ラベル2	ラベル3	ラベル4	備考			
02518	雌	ダルニー	1910.07.17	軍川	1910.07.17	-	-	有	-	-	-	-	-

46 ベニヒワ										
1912.9. 西海岸萌菱										
HUNHM	Sex	台帳採集地	台帳採集日	採集地	採集日	ラベル1	ラベル2	ラベル3	ラベル4	備考
対応標本なし										

47 アトリ													
1912.8. 東海岸内路													
HUNHM	Sex	台帳採集地	台帳採集日	採集地	採集日	ラベル1	ラベル2	ラベル3	ラベル4	備考			
02732	雄	内路	1912.08.20	内路	1912.08.20	有	-	-	-	-	-	-	-
02736	雄	内路	1912.08.20	内路	1912.08.20	有	-	-	-	-	-	-	-

48 コカワラヒワ										
1910.6. 西海岸歌友										
HUNHM	Sex	台帳採集地	台帳採集日	採集地	採集日	ラベル1	ラベル2	ラベル3	ラベル4	備考
対応標本なし										

49 ベニマシコ													
1910.5. 追分, 1910.6. 柴濱, 近幌, 1912.9. 北名好													
HUNHM	Sex	台帳採集地	台帳採集日	採集地	採集日	ラベル1	ラベル2	ラベル3	ラベル4	備考			
02578	雄	柴濱	1910.06.17	柴濱	1910.06.17	有	-	-	-	-	-	-	-
02562	雄	近幌内	1910.06.26	近幌内	1910.06.26	有	188	-	-	-	-	-	-
02579	雄	-	0000.06.25	近幌内	1910.06.26	-	-	-	-	有	185	-	-
ラベルに「チカボロナイ」あり													
02573	雄	トマリヲロ	1910.07.03	泊居	1910.07.03	-	-	有	215	-	-	-	-
02582	雄	泊居	1910.07.03	泊居	1910.07.03	有	-	-	-	-	-	-	-
02574	雄	北名好	0000.09.15	北名好	1912.09.15	-	-	-	-	-	-	有	190

50 ウソ													
1910.5. 並川, 1910.6. 富内, 1912.8. 東海岸愛博, 敷香, 1912.9. 北名好													
HUNHM	Sex	台帳採集地	台帳採集日	採集地	採集日	ラベル1	ラベル2	ラベル3	ラベル4	備考			
02827	雄	トロスコエ	0000.05.29	並川	1910.05.29	-	-	有	23	-	-	-	-
02917	雄	トンナイチャ	1910.06.13	富内	1910.06.13	-	-	有	-	-	-	-	-
02884	雌	新聞	0000.08.21	新聞	1912.08.21	-	-	-	-	-	-	有	77
02842	雌	-	0000.08.22	愛博	1912.08.22	-	-	-	-	-	-	有	76
ラベルに「愛博」あり													
02782	雌	北名好	0000.09.19	北名好	1912.09.19	-	-	-	-	-	-	有	231
02783	雌	北名好	0000.09.19	北名好	1912.09.19	-	-	-	-	-	-	有	336
02785	雌	北名好	0000.09.19	北名好	1912.09.19	-	-	-	-	-	-	有	-
02801	雌	北名好	0000.09.19	北名好	1912.09.19	-	-	-	-	-	-	有	-
02841	雄	北名好	0000.00.00	北名好	0000.00.00	-	-	-	-	-	-	-	-
後世のラベルに「29」とあり													
02784	雌	-	0000.00.00	樺太	0000.00.00	-	-	-	-	-	-	有	-

51 スズメ													
1910.7. 西海岸歌友													
HUNHM	Sex	台帳採集地	台帳採集日	採集地	採集日	ラベル1	ラベル2	ラベル3	ラベル4	備考			
45855	幼	歌友	1910.07.09	歌友	1910.07.09	有	241	-	-	-	-	-	-
45839	幼	小田原 (小田友誤説)	1910.07.09	歌友	1910.07.09	-	-	-	有	-	-	-	-
45854	幼	歌友	1910.07.09	歌友	1910.07.09	有	-	-	-	-	-	-	-

52 ニュウナイスズメ													
1910.7. 東海岸小田寒													
HUNHM	Sex	台帳採集地	台帳採集日	採集地	採集日	ラベル1	ラベル2	ラベル3	ラベル4	備考			
06472	雌	歌友	1910.07.09	歌友	1910.07.09	有	241	-	-	-	-	-	-

加藤 克：標本ラベルからみた樺太動物調査鳥類標本について

53 ユキホオジロ 1913.3. 軍川 → 報告書年次から、別コレクションの標本について言及か											
HUNHM	Sex	台帳採集地	台帳採集日	採集地	採集日	ラベル 1	ラベル 2	ラベル 3	ラベル 4	備考	
対応標本なし											
54 シラガホオジロ 1910.5. 豊原, 1912.7. 豊原											
HUNHM	Sex	台帳採集地	台帳採集日	採集地	採集日	ラベル 1	ラベル 2	ラベル 3	ラベル 4	備考	
02329	雄	豊原	1910.05.25	豊原	1910.05.25	-	-	有 3	-	-	-
02336	雄	トヨハラ	1910.05.25	豊原	1910.05.25	-	-	有	-	-	-
02326	雄	トヨハラ	1910.05.00	豊原	1910.05.00	-	-	有	-	-	-
02331	雄	トヨハラ	1910.05.00	豊原	1910.05.00	-	-	有	-	-	-
02334	雄	豊原	1912.07.15	豊原	1910.07.15	有	-	-	-	-	-
02327	雌	トヨハラ	1912.07.20	豊原	1910.07.20	-	-	-	-	-	-
02328	雄	豊原	1912.07.20	豊原	1910.07.20	-	-	-	-	-	-
02330	雌	豊原	1912.07.20	豊原	1910.07.20	-	-	-	-	-	-
豊原は 18 日以降、1912 年も誤りか 1912 年は後世のラベルのみ、行程から 1910 年が妥当か 同上 同上											
55 カシラダカ 1912.9. 西海岸北名好											
HUNHM	Sex	台帳採集地	台帳採集日	採集地	採集日	ラベル 1	ラベル 2	ラベル 3	ラベル 4	備考	
06339	雄	北名好	1912.09.00	北名好	1912.09.00	有	-	-	-	-	-
56 アオジ 1910.6. 喜美内山道, 1912.9. 北名好											
HUNHM	Sex	台帳採集地	台帳採集日	採集地	採集日	ラベル 1	ラベル 2	ラベル 3	ラベル 4	備考	
06100	雌	ソロエヨフカ	1910.06.02	ソロヴィヨフカ	1910.06.02	-	-	有	-	-	-
06132	雄	ミナケシ	1910.06.11	皆岸	1910.06.11	-	-	有 16	-	-	-
06133	雄	ミナケシ	1910.06.11	皆岸	1910.06.11	-	-	有	-	-	-
06113	雌	豊原	1912.08.04	豊原	1912.08.04	-	-	-	-	-	-
06360	雌	北名好	1912.08.07	北名好	1912.08.07	-	-	-	-	-	-
06102	雌	北名好	0000.09.12	北名好	1912.09.12	-	-	-	-	有 195	後世のラベルのみ
06148	雌	北名好	0000.09.15	北名好	1912.09.15	-	-	-	-	有 176	
06077	雄	北名好	0000.09.16	北名好	1912.09.16	-	-	-	-	有	
06084	雄	北名好	0000.09.16	北名好	1912.09.16	-	-	-	-	有	
06128	雄	北名好	0000.09.16	北名好	1912.09.16	-	-	-	-	有 111	
06088	雄	北名好	0000.09.17	北名好	1912.09.17	-	-	-	-	有 196	
06116	雄	北名好	0000.09.17	北名好	1912.09.17	-	-	-	-	有 192 (398)	
06125	雄	北名好	0000.09.17	北名好	1912.09.17	-	-	-	-	有 194	
06131	雌	北名好	0000.09.17	北名好	1912.09.17	-	-	-	-	有 193	
06105	雌	名好	0000.00.00	名好	1912.00.00	-	-	-	-	有	
57 シマアオジ 1910.6. 湾内貝塚, 東海岸富内, 栄濱, 西海岸歌友											
HUNHM	Sex	台帳採集地	台帳採集日	採集地	採集日	ラベル 1	ラベル 2	ラベル 3	ラベル 4	備考	
06462	雄	ワスクレセンスイコイ	1910.05.31	ワスクレセンスコイ	1910.05.31	-	-	有 37	-	-	-
06461	雄	ワスクレセンスイコイ	0000.05.31	ワスクレセンスコイ	1910.05.31	-	-	-	有 38	-	-
06444	雄	トンナイチャ	1910.06.13	富内	1910.06.13	-	-	有	-	-	-
06442	雄	栄濱	1910.06.13	栄濱	1910.06.13	有	-	-	-	-	-
06452	雌	サカイハマ	1910.06.17	栄濱	1910.06.17	-	-	有 126	-	-	-
06457	雌	樺太	1910.06.00	樺太	1910.06.00	-	-	有	-	-	-
06460	雌	クシンナイ	1910.06.00	久春内	1910.06.00	-	-	有	-	-	-
06455	雄	歌友	1910.07.09	歌友	1910.07.09	有	-	-	-	-	-
06453	雄	豊原	0000.00.00	豊原	0000.00.00	-	-	-	-	-	-
後世のラベルに「1/8」とあり											
58 ツバメ 1910.6. 平野											
HUNHM	Sex	台帳採集地	台帳採集日	採集地	採集日	ラベル 1	ラベル 2	ラベル 3	ラベル 4	備考	
47819	-	ワスレスセントコイ	1910.05.31	ワスクレセンスコイ	1910.05.31	-	-	有 9	-	-	-
59 イワツバメ 1910.6. 東海岸輪荒, 近幌											
HUNHM	Sex	台帳採集地	台帳採集日	採集地	採集日	ラベル 1	ラベル 2	ラベル 3	ラベル 4	備考	
02110	-	ワーレ	1910.06.24	輪荒	1910.06.24	-	-	有 164	-	-	-
02114	雌	チカボロナイ	1910.06.25	近幌内	1910.06.25	-	-	有 166	-	-	-
47824	-	ワーン	1910.06.29	輪荒	1910.06.29	-	-	有 162	-	-	-
02113	-	ワーレ	1910.06.29	輪荒	1910.06.29	-	-	有 165	-	-	-
02111	-	-	0000.00.00	樺太	1910.00.00	-	-	-	有	-	-
輪荒は 24 日 輪荒は 24 日 脂でラベル読めず											

60	ショウドウツバメヌスナム グリ		1910.6. 内淵河畔							
HUNHM	Sex	台帳採集地	台帳採集日	採集地	採集日	ラベル1	ラベル2	ラベル3	ラベル4	備考
02108	雌	ナイブチ	1910.06.18	内淵	1910.06.18	-	有 133	-	-	内淵は 15-17 日
02097	雄	ナイブチ	1910.06.18	内淵	1910.06.18	-	有 134	-	-	内淵は 15-17 日
02104	雌	ナイブチ	1910.06.18	内淵	1910.06.18	-	有 135	-	-	内淵は 15-17 日
02096	雌	ナイブチ	1910.06.18	内淵	1910.06.18	-	有 136	-	-	内淵は 15-17 日
02103	雌	ナイブチ	1910.06.18	内淵	1910.06.18	-	有 138	-	-	内淵は 15-17 日
02101	雄	ナイブチ	1910.06.18	内淵	1910.06.18	-	有 139	-	-	内淵は 15-17 日
05005	雄	ナイブチ	1910.06.19	内淵	1910.06.19	-	有 132	-	-	内淵は 15-17 日
02102	雌	ナイブチ	1910.06.19	内淵	1910.06.19	-	有 133	-	-	内淵は 15-17 日
02105	雄	ナイブチ	0000.06.18	内淵	1910.06.18	-	-	有	-	内淵は 15-17 日、日付は後世のラベルのみ
02099	-	-	0000.06.00	樺太	1910.06.00	-	-	有	-	-
61	クマガラ		1910.7. 西海岸宇遠泊, 1912.9. 西海岸北名好, 西柵丹							
HUNHM	Sex	台帳採集地	台帳採集日	採集地	採集日	ラベル1	ラベル2	ラベル3	ラベル4	備考
04598	雌	ウエントマリ	1910.07.11	宇遠泊	1910.07.11	-	有 146	-	-	-
04599	雌	ウエントマリ	1907.11.00	宇遠泊	1910.07.11	-	有	-	-	「7.11」を「1907.11.」と誤読
04628	雄	樺太	0000.09.16	柵丹	1912.09.16	-	-	-	有 217	ラベルに「柵丹」あり
62	エゾオオアカゲラ		1910.5. 並川							
HUNHM	Sex	台帳採集地	台帳採集日	採集地	採集日	ラベル1	ラベル2	ラベル3	ラベル4	備考
04555	雄	トロイツコイ	1910.05.28	並川	1910.05.28	-	有 34	-	-	-
04586	雌	豊原	0000.09.28	豊原	1912.09.28	-	-	-	有	行程に 28 日なし
63	アカゲラ		1910.5. 豊原, 1912.8. 東海岸檜保, 1912.9. 真岡山道							
HUNHM	Sex	台帳採集地	台帳採集日	採集地	採集日	ラベル1	ラベル2	ラベル3	ラベル4	備考
43753	雄	豊原	1910.05.25	豊原	1910.05.25	-	有 10	-	-	-
04540	雄 幼	カシボ	0000.08.25	檜保	1912.08.25	-	-	-	有 93	-
04528	雄	カシボ	0000.08.26	檜保	1912.08.26	-	-	-	有 92	-
04541	雄 幼	檜保	0000.08.26	檜保	1912.08.26	-	-	-	有 100	-
04542	幼	檜保	0000.08.26	檜保	1912.08.26	-	-	-	有 101	-
04530	雄	檜保	0000.08.26	檜保	1912.08.26	-	-	-	有 102	-
64	コアカゲラ		1912.8. 古丹, 1912.9. 北名好							
HUNHM	Sex	台帳採集地	台帳採集日	採集地	採集日	ラベル1	ラベル2	ラベル3	ラベル4	備考
04420	雌	コタニトル	0000.08.23	コタニトル	1912.08.23	-	-	-	有 93	-
04442	雄	コタニトル	0000.08.23	コタニトル	1912.08.23	-	-	-	有 79	-
04422	雄	-	0000.08.23	愛博	1912.08.23	-	-	-	有 92	ラベルに「愛博」あり
04424	雄	名好川上流	0000.00.00	名好川上流	1912.00.00	-	-	-	有 208	-
04430	雄	北名好	0000.00.00	北名好	1912.00.00	-	-	-	有 177	-
65	コゲラ		1910.5. 豊原, 1910.6. 小田寒, 1912.8. 古丹, 檜保							
HUNHM	Sex	台帳採集地	台帳採集日	採集地	採集日	ラベル1	ラベル2	ラベル3	ラベル4	備考
04465	-	豊原	1906.05.25	豊原	1910.05.25	-	有 7	-	-	ラベルの 1906 は 1910 に修正してある
04478	雌	豊原	1910.05.25	豊原	1910.05.25	-	有 8	-	-	-
04462	雄	トヨハラ	1910.05.25	豊原	1910.05.25	-	有 10	-	-	-
04457	雄	トロエツコイ	0000.05.29	並川	1910.05.29	-	有 35	-	-	-
04449	雄	-	0000.08.22	愛博	1912.08.22	-	-	-	有 79	ラベルに「アイハカ」あり
04458	-	カシボ	0000.08.25	檜保	1912.08.25	-	-	-	有 97	-
66	ミコビゲラ		1910.7. 真岡山道, 1912.9. 西海岸北名好, 柵丹							
HUNHM	Sex	台帳採集地	台帳採集日	採集地	採集日	ラベル1	ラベル2	ラベル3	ラベル4	備考
04388	雌	中野	1910.07.00	中野	1910.07.00	有	-	-	-	-
04389	雄	北名好	1912.09.12	北名好	1912.09.12	有 163	-	-	-	-
04390	雄	柵丹	0000.09.17	柵丹	1912.09.17	-	-	-	有 218	-
67	アリスイ		1910.6. 東海岸栄濱							
HUNHM	Sex	台帳採集地	台帳採集日	採集地	採集日	ラベル1	ラベル2	ラベル3	ラベル4	備考
対応標本なし										
68	キジバト		1910.5. 貝塚							
HUNHM	Sex	台帳採集地	台帳採集日	採集地	採集日	ラベル1	ラベル2	ラベル3	ラベル4	備考
01112	雌	トンナイチヤ	0000.00.00	富内	0000.00.00	-	-	有	-	後世のラベルに「2.13」あり

加藤 克：標本ラベルからみた樺太動物調査鳥類標本について

69		カッコウ		1910.5. 湾内貝塚							
HUNHM	Sex	台帳採集地	台帳採集日	採集地	採集日	ラベル 1	ラベル 2	ラベル 3	ラベル 4	備考	
05209		ルータカ	1910.05.31	留多加	1910.05.31	-	-	有 57	-	-	-
07775	雄	キムナイ	1910.06.10	喜美内	1910.06.10	-	-	有 91	-	-	-
07778	雌	樺太	1910.06.00	樺太	1910.06.00	有	-	-	-	-	-
07780	雌	久春内	1910.07.01	久春内	1910.07.01	有	205	-	-	-	-
05211	雌	ダルニー	1910.07.17	軍川	1910.07.17	-	-	有	-	-	-
05213		樺太	1910.07.00	樺太	1910.07.00	-	-	有	-	-	-

70		ツツドリ又ボンボンドリ		1910.6. 湾内貝塚, 喜美内山道, 1910.7. 久春内, 1912.9. 北名好							
HUNHM	Sex	台帳採集地	台帳採集日	採集地	採集日	ラベル 1	ラベル 2	ラベル 3	ラベル 4	備考	
05202	雄	-	1910.06.03	ソロヴィヨフカ	1910.06.03	-	-	有 64	-	-	-
07764	雌	北名好川上流	1912.09.11	北名好川上流	1912.09.11	有	208	-	-	-	-

71		ナイリツバメ →アマツバメ		1910.7. 東海岸近観, 1912.8. 東海岸近観							
HUNHM	Sex	台帳採集地	台帳採集日	採集地	採集日	ラベル 1	ラベル 2	ラベル 3	ラベル 4	備考	
02084	雄	チカポロナイ	1910.06.25	近観内	1910.06.25	-	-	有 165	-	-	-
02087		チカポロナイ	1910.07.07	近観内	1910.07.07	-	-	有	-	-	-
02091		チカポロ	1910.07.07	近観	1910.07.07	-	-	-	-	-	-
02086	雄	チカポロナイ	1910.07.07	近観内	1910.07.07	-	-	有 230	-	-	-
02089		チ■	1910.07.08	近観内	1910.07.08	-	-	有 233	-	-	-
02090	雌	チカポロ	0000.08.31	近観	1912.08.31	-	-	-	-	有	-

72		フクロ		1910.5. 小里, 軍川						
HUNHM	Sex	台帳採集地	台帳採集日	採集地	採集日	ラベル 1	ラベル 2	ラベル 3	ラベル 4	備考
対応標本なし										

73		シマフクロ		1912.8. 東海岸樫保						
HUNHM	Sex	台帳採集地	台帳採集日	採集地	採集日	ラベル 1	ラベル 2	ラベル 3	ラベル 4	備考
対応標本なし										

74		シロフクロ		- 元泊で剥製を見た						
HUNHM	Sex	台帳採集地	台帳採集日	採集地	採集日	ラベル 1	ラベル 2	ラベル 3	ラベル 4	備考
対応標本なし										

75		キンメフクロ		1910. 冬 軍川						
HUNHM	Sex	台帳採集地	台帳採集日	採集地	採集日	ラベル 1	ラベル 2	ラベル 3	ラベル 4	備考
対応標本なし										

76		オナガフクロ		-							
HUNHM	Sex	台帳採集地	台帳採集日	採集地	採集日	ラベル 1	ラベル 2	ラベル 3	ラベル 4	備考	
06010		樺太	1912.09.00	樺太	1912.09.00	-	-	-	-	-	報告書と対応せず

77		ラブランドフクロ		西海岸諸津で得た一標本によって記す							
HUNHM	Sex	台帳採集地	台帳採集日	採集地	採集日	ラベル 1	ラベル 2	ラベル 3	ラベル 4	備考	
05953		西 諸津	1911.00.00	諸津 (冬)	1911.00.00	有	-	-	-	-	名寄支庁長より寄贈

78		スズメフクロ		1912.8. 東海岸元泊針葉樹林内						
HUNHM	Sex	台帳採集地	台帳採集日	採集地	採集日	ラベル 1	ラベル 2	ラベル 3	ラベル 4	備考
対応標本なし										

79		コチョウゲンボウ		1910.11. 軍川 記載ママ						
HUNHM	Sex	台帳採集地	台帳採集日	採集地	採集日	ラベル 1	ラベル 2	ラベル 3	ラベル 4	備考
対応標本なし										

80		ミサゴ		1910.7. 西海岸小野登呂川にて見る						
HUNHM	Sex	台帳採集地	台帳採集日	採集地	採集日	ラベル 1	ラベル 2	ラベル 3	ラベル 4	備考
対応標本なし										

81	オジロワシ	1910.6. 湾内貝塚にて雛を得る									
HUNHM	Sex	台帳採集地	台帳採集日	採集地	採集日	ラベル1	ラベル2	ラベル3	ラベル4	備考	
08911	雛	北海道	1910.06.04	ソロヴィヨフカ	1910.06.04	-	-	有 67	-	-	Yamashina & Mukasa 1934により、「北海道」とされる、ラベルに「ソロヴィヨフカ」あり
82	オオワシ	1910.7. 東海岸東白浦, 1912.9. 西海岸有部にて小数を見る									
HUNHM	Sex	台帳採集地	台帳採集日	採集地	採集日	ラベル1	ラベル2	ラベル3	ラベル4	備考	
対応標本なし											
83	ノスリ	1911.10. 軍川 記載ママ									
HUNHM	Sex	台帳採集地	台帳採集日	採集地	採集日	ラベル1	ラベル2	ラベル3	ラベル4	備考	
対応標本なし											
84	コノリ	1912.9. 西海岸西柵丹									
HUNHM	Sex	台帳採集地	台帳採集日	採集地	採集日	ラベル1	ラベル2	ラベル3	ラベル4	備考	
08988		柵丹	0000.09.16	柵丹	1912.09.16	-	-	-	-	有 214	Yamashina & Mukasa 1934により、「斜古丹」とされる
08987		軍川	0000.09.27	軍川	1912.09.27	-	-	-	-	有 -	行程に27日なし
85	カワウ	1910.00. 東海岸近幌									
HUNHM	Sex	台帳採集地	台帳採集日	採集地	採集日	ラベル1	ラベル2	ラベル3	ラベル4	備考	
対応標本なし											
86	ヒメウ又ウガラス	1910.8. 東海岸近幌									
HUNHM	Sex	台帳採集地	台帳採集日	採集地	採集日	ラベル1	ラベル2	ラベル3	ラベル4	備考	
05824	雌	チカポロナイ	1910.06.25	近幌内	1910.06.25	-	-	有 -	-	-	-
05825	雄	チカポロナイ	1910.06.25	近幌内	1910.06.25	-	-	有 -	-	-	-
05829	雄	チカポロナイ	1910.06.25	近幌内	1910.06.25	-	-	有 -	-	-	-
87	マガモ	1910.6. 東海岸富内湖									
HUNHM	Sex	台帳採集地	台帳採集日	採集地	採集日	ラベル1	ラベル2	ラベル3	ラベル4	備考	
06610	雌	樺太栄浜	0000.08.05	栄浜	0000.08.05	-	-	-	-	-	後世のラベルのみ
88	カルガモ	1910.6. 東海岸栄濱									
HUNHM	Sex	台帳採集地	台帳採集日	採集地	採集日	ラベル1	ラベル2	ラベル3	ラベル4	備考	
対応標本なし											
89	コガモ	1912.9. 西海岸古丹									
HUNHM	Sex	台帳採集地	台帳採集日	採集地	採集日	ラベル1	ラベル2	ラベル3	ラベル4	備考	
06632	雄 imm	古丹	1912.09.05	古丹	1912.09.05	有 130	-	-	-	-	-
90	ヨシガモ	1910.5. 東海岸富内湖									
HUNHM	Sex	台帳採集地	台帳採集日	採集地	採集日	ラベル1	ラベル2	ラベル3	ラベル4	備考	
対応標本なし											
91	シノリガモ又キノケン チョウ	1912.8. 東海岸近幌, 1912.9. 西海岸北名好									
HUNHM	Sex	台帳採集地	台帳採集日	採集地	採集日	ラベル1	ラベル2	ラベル3	ラベル4	備考	
06729	雌	北名好	0000.09.17	北名好	1912.09.17	-	-	-	-	有 307	
06732	雌	西 諸津	1912.09.17	諸津	1912.09.17	有 201	-	-	-	-	諸津は19日
92	カワアイサ	1912.9. 西海岸北名好									
HUNHM	Sex	台帳採集地	台帳採集日	採集地	採集日	ラベル1	ラベル2	ラベル3	ラベル4	備考	
06687	雌	北名好	1912.09.19	北名好	1912.09.19	-	-	-	-	有 162	
93	フルマカモメ	1911.10. 海馬島 記載ママ									
HUNHM	Sex	台帳採集地	台帳採集日	採集地	採集日	ラベル1	ラベル2	ラベル3	ラベル4	備考	
対応標本なし											

加藤 克：標本ラベルからみた樺太動物調査鳥類標本について

94 ウミガラス										
1910.6. 東海岸近幌, 1912.8. 多来加										
HUNHM	Sex	台帳採集地	台帳採集日	採集地	採集日	ラベル 1	ラベル 2	ラベル 3	ラベル 4	備考
09157		近幌	1910.06.24	近幌	1910.06.24	有 169	-	-	-	-
09142	雄	チカボロナイ	1910.06.25	近幌	1910.06.25	-	-	有 169	-	-
09155		-	0000.08.12	散江	1912.08.12	-	-	-	-	有 27 ラベルに「散江」あり

95 ケイマフリ										
1910.7. 西海岸有部										
HUNHM	Sex	台帳採集地	台帳採集日	採集地	採集日	ラベル 1	ラベル 2	ラベル 3	ラベル 4	備考
対応標本なし										

96 エトビリカ										
1910.6. 東海岸近幌										
HUNHM	Sex	台帳採集地	台帳採集日	採集地	採集日	ラベル 1	ラベル 2	ラベル 3	ラベル 4	備考
09154	雌	近幌	1910.06.26	近幌	1910.06.26	有 182	-	-	-	-
05917	雌	チカボロ	0000.00.00	近幌	1910.06.00	-	-	有 170	-	-

97 ウトウ										
1912.8. 東海岸敷香										
HUNHM	Sex	台帳採集地	台帳採集日	採集地	採集日	ラベル 1	ラベル 2	ラベル 3	ラベル 4	備考
対応標本なし										

98 オオセグロカモメ										
1912.8. 東海岸樫保										
HUNHM	Sex	台帳採集地	台帳採集日	採集地	採集日	ラベル 1	ラベル 2	ラベル 3	ラベル 4	備考
05739	雌	内路	1912.08.20	内路	1912.08.20	有 -	-	-	-	-
05740	雌	樫保	1912.08.26	樫保	1912.08.26	有 96	-	-	-	-

99 ウミネコ										
1910.6. 東海岸小田寒, 1912.8. 東海岸敷香										
HUNHM	Sex	台帳採集地	台帳採集日	採集地	採集日	ラベル 1	ラベル 2	ラベル 3	ラベル 4	備考
05728		ノタ■	0000.06.00	野田寒	1912.06.00	-	-	-	有 -	-

100 カモメ										
-										
HUNHM	Sex	台帳採集地	台帳採集日	採集地	採集日	ラベル 1	ラベル 2	ラベル 3	ラベル 4	備考
05731	雌	敷香	1912.00.00	敷香	1912.00.00	有 -	-	-	-	-

101 アジサシ										
1912.8. 東海岸多来加湖										
HUNHM	Sex	台帳採集地	台帳採集日	採集地	採集日	ラベル 1	ラベル 2	ラベル 3	ラベル 4	備考
05228		多来加	0000.08.13	多来加	1912.08.13	-	-	-	-	有 39
05229		多来加	0000.08.14	多来加	1912.08.14	有 -	-	-	-	有 19
05230		多来加	0000.08.14	多来加	1912.08.14	有 -	-	-	-	有 - 現在エリグロアジサシとして管理

102 コシジロアジサシ										
1910.6. 湾内留多加, 1912.8. 東海岸多来加										
HUNHM	Sex	台帳採集地	台帳採集日	採集地	採集日	ラベル 1	ラベル 2	ラベル 3	ラベル 4	備考
05235		ルータカ	1910.05.01	留多加	1910.06.01	-	-	有 5	-	-
05236		留多加	1910.06.01	留多加	1910.06.01	-	-	有 49	-	-
05239		留多加	1910.06.01	留多加	1910.06.01	有 -	有 51	-	-	-
05242	雌	ルータカ	1910.06.01	留多加	1910.06.01	有 -	有 52	-	-	-
05238		ルータカ	1910.06.01	留多加	1910.06.01	-	有 53	-	-	-
05240		多来加	0000.08.13	多来加	1912.08.13	有 17	-	-	-	-
05234		多来加	0000.08.13	多来加	1912.08.13	有 -	-	-	-	有 18
05243	雄	ボロ内川	0000.08.17	幌内川	1912.08.17	有 -	-	-	-	有 30
<36>										

103 ムナグロ										
1912.8. 東海岸多来加, 1912.9. 西海岸北名好										
HUNHM	Sex	台帳採集地	台帳採集日	採集地	採集日	ラベル 1	ラベル 2	ラベル 3	ラベル 4	備考
05332	雄	多来加	0000.08.12	多来加	1912.08.12	-	-	-	-	有 -
05329		北名好	0000.09.14	北名好	1912.09.14	-	-	-	-	有 174
05326		名好	0000.09.14	名好	1912.09.14	-	-	-	-	有 175

104 ダイゼン										
1912.9. 西海岸来知志, 古丹, 西柵丹										
HUNHM	Sex	台帳採集地	台帳採集日	採集地	採集日	ラベル 1	ラベル 2	ラベル 3	ラベル 4	備考
06972	雄	来知志	0000.09.05	来知志	1912.09.05	-	-	-	-	有 125
05314	雄	来知志	0000.09.05	来知志	1912.09.05	-	-	-	-	有 126
05318	雌	西海岸古丹	0000.09.06	古丹	1912.09.06	-	-	-	-	有 132
05320	雌	西海岸古丹	0000.09.06	古丹	1912.09.06	-	-	-	-	有 133
05310		柵丹	0000.09.15	柵丹	1912.09.15	-	-	-	-	有 224

105		メダイチドリ		1912.8. 東海岸元泊, 馬群潭, 西海岸古丹						
HUNHM	Sex	台帳採集地	台帳採集日	採集地	採集日	ラベル1	ラベル2	ラベル3	ラベル4	備考
05395	雌	多来古丹	0000.08.15	多来加	1912.08.15	-	-	-	-	有 47
05382	雌	内路	1912.08.20	内路	1912.08.20	有	64	-	-	-
05384	雌	内路	1912.08.20	内路	1912.08.20	有	64	-	-	-
05374	雌	元泊	0000.08.27	元泊	1912.08.27	-	-	-	-	有 -
05398	雌	恵群潭 (誤読)	0000.08.29	馬群潭	1912.08.29	-	-	-	-	有 112
05397		来知志	0000.09.05	来知志	1912.09.05	-	-	-	-	有 75 < 外 >
05390	雄	西柵丹	0000.09.16	柵丹	1912.09.16	-	-	-	-	有 -
05391	雄	元泊	0000.00.00	元泊	1912.00.00	-	-	-	-	有 107

106		シロチドリ		1912.9. 西海岸古丹						
HUNHM	Sex	台帳採集地	台帳採集日	採集地	採集日	ラベル1	ラベル2	ラベル3	ラベル4	備考
05378		古丹西	0000.09.05	古丹	1912.09.05	-	-	-	-	有 129

107		オオメダイチドリ		1912.8. 東海岸多来加, 西海岸古丹						
HUNHM	Sex	台帳採集地	台帳採集日	採集地	採集日	ラベル1	ラベル2	ラベル3	ラベル4	備考
対応標本なし										

108		ダイシャクシギ		-						
HUNHM	Sex	台帳採集地	台帳採集日	採集地	採集日	ラベル1	ラベル2	ラベル3	ラベル4	備考
対応標本なし										

109		ホウロクシギ		1912.8. 東海岸栄濱						
HUNHM	Sex	台帳採集地	台帳採集日	採集地	採集日	ラベル1	ラベル2	ラベル3	ラベル4	備考
05255		栄濱	1910.08.06	栄濱	1910.08.06	有	4	-	-	-

110		チュウシャクシギ		1910.6. 東海岸富内, 1912.8. 多来加湖沿岸, 1912.9. 西海岸恵比須						
HUNHM	Sex	台帳採集地	台帳採集日	採集地	採集日	ラベル1	ラベル2	ラベル3	ラベル4	備考
05276		富内	1910.06.10	富内	1910.06.10	有	110	有	110	-
05269	雄	栄濱	1912.08.06	栄濱	1912.08.06	有	3	-	-	-
05270		ルータカ	1912.08.12	留多加	1912.08.12	有	-	-	-	-
05268		多来加	1912.08.14	多来加	1912.08.14	有	52	-	-	-
05282		多来加	1912.08.15	多来加	1912.08.15	有	26	-	-	-
05274	雌	-	0000.00.00	恵比須	0000.00.00	有	111	-	-	-

ラベルに「恵比須」あり、採集日ヨメズ、1912.09.00か

111		コシャクシギ		1912.9. 西海岸恵比須						
HUNHM	Sex	台帳採集地	台帳採集日	採集地	採集日	ラベル1	ラベル2	ラベル3	ラベル4	備考
対応標本なし										

112		アカエリヒレアシシギ		1912.8. 東海岸敷香						
HUNHM	Sex	台帳採集地	台帳採集日	採集地	採集日	ラベル1	ラベル2	ラベル3	ラベル4	備考
対応標本なし										

113		ツルシギ		1912.8. 東海岸馬群潭						
HUNHM	Sex	台帳採集地	台帳採集日	採集地	採集日	ラベル1	ラベル2	ラベル3	ラベル4	備考
対応標本なし										

114		アオアシシギ (オジロシギ)		1912.8. 東海岸檜保						
HUNHM	Sex	台帳採集地	台帳採集日	採集地	採集日	ラベル1	ラベル2	ラベル3	ラベル4	備考
05618		檜保	1912.08.25	檜保	1912.08.25	有	-	-	-	-

115		ウスズミシギ (キアシシギ)		1912.8. 東海岸栄濱, 敷香, 内路, 1912.9. 西海岸諸津, 西柵丹						
HUNHM	Sex	台帳採集地	台帳採集日	採集地	採集日	ラベル1	ラベル2	ラベル3	ラベル4	備考
05602		栄濱	1912.08.06	栄濱	1912.08.06	有	8	-	-	-
05592		ホーヤンケ	1912.09.29	ホーヤンケ	1912.08.29	有	110	-	-	-
05594	雌	西 牛毛	1912.09.03	牛毛	1912.09.03	有	120	-	-	-
05587		牛毛	1912.09.03	牛毛	1912.09.03	有	-	-	-	-
05600	雄	牛毛	1912.09.03	牛毛	1912.09.03	有	-	-	-	-
05588		恵比須	1912.09.03	恵比須	1912.09.03	有	-	-	-	-
05590		恵比須	1912.09.03	恵比須	1912.09.03	有	-	-	-	-
05586	雌	西柵丹	1912.09.07	西柵丹	1912.09.07	有	228	-	-	-

4 ラベル「8.29」, 1 ラベル「9.29」

西柵丹は 17 日

加藤 克：標本ラベルからみた樺太動物調査鳥類標本について

116 ソリハシシギ		1912.8. 東海岸多来加								
HUNHM	Sex	台帳採集地	台帳採集日	採集地	採集日	ラベル1	ラベル2	ラベル3	ラベル4	備考
05490		柴浜	0000.08.06	柴浜	1912.08.06	有 7	-	-	有 7	
05487	-	-	0000.08.12	野頃	1912.08.12	-	-	-	有 36	ラベルに「ノコロ」あり
05484	-	-	0000.08.15	多来加	1912.08.15	-	-	-	有 16	ラベルに「タライカ」あり

117 イソシギ		1910.7. 西海岸追手, 1912.8. 東海岸柴濱, 野頃, 1912.9. 西海岸西柵丹								
HUNHM	Sex	台帳採集地	台帳採集日	採集地	採集日	ラベル1	ラベル2	ラベル3	ラベル4	備考
05554	雌	オテコロ	1910.07.04	追手	1910.07.04	-	有 118	-	-	
05565	雌	オテコロ	1910.07.04	追手	1910.07.04	-	有 219	-	-	
05561	雛	オテコロ	1910.07.05	追手	1910.07.05	-	有 223	-	-	
05570	雄	オテコロ	1910.07.08	追手	1910.07.08	有 222	-	-	-	追手は3-6日
05564	-	柴浜	1912.08.06	柴浜	1912.08.06	有 5	-	-	-	
05550	-	野頃	0000.08.12	野頃	1912.08.12	-	-	-	有 13	現在タカブシギとして管理
05563	雌	西、柵丹	1883.09.01	西柵丹	1912.09.16	-	-	-	-	台帳は「16/9/1」を誤読

118 オグロシギ		1912.9. 西海岸来知志								
HUNHM	Sex	台帳採集地	台帳採集日	採集地	採集日	ラベル1	ラベル2	ラベル3	ラベル4	備考
05412	雄	敷香	0000.08.17	敷香	1912.08.17	-	-	-	有 -	
05406	雌	来知志	1912.09.05	来知志	1912.09.05	有 127	-	-	有 127	
05402	雌	来知志	0000.09.05	来知志	1912.09.05	-	-	-	-	後世のラベルのみ

119 キョウジョシギ		1912.8. 東海岸多来加, 敷香沿岸								
HUNHM	Sex	台帳採集地	台帳採集日	採集地	採集日	ラベル1	ラベル2	ラベル3	ラベル4	備考
05291	雄	内路	1912.08.07	内路	1912.08.07	有 67	-	-	有 67	内路は19-21日
05292	-	多来加	1912.08.07	多来加	1912.08.07	有 75	-	-	有 -	多来加は13-15日
05302	-	多来加	1912.08.07	多来加	1912.08.07	有 -	-	-	-	多来加は13-15日
05299	-	-	0000.08.14	内路	1912.08.14	-	-	-	有 46	ラベルに「ナヨロ」あり、内路は19-21日
05300	-	-	0000.00.00	多来加	1912.00.00	-	-	-	有 44	ラベルに「タライカ」あり

120 オバシギ		1912.8. 東海岸多来加, 西海岸古丹								
HUNHM	Sex	台帳採集地	台帳採集日	採集地	採集日	ラベル1	ラベル2	ラベル3	ラベル4	備考
05496	雌	タライカ	1904.08.14	多来加	1912.08.14	-	-	-	有 37	台帳は、採集番号「37」を37年(1904)と誤読、現在はコオバシギとして管理
05497	雌	タライコタン	1910.08.15	多来加	1912.08.15	-	-	-	有 14	
05502	雌	タライコタン	1912.08.15	多来加	1912.08.15	-	-	-	有 15	
05494	雌	タライカ	0000.08.15	多来加	1912.08.15	-	-	-	有 20	
05499	雄	多来古丹	1910.08.15	多来加	1912.08.15	-	-	-	-	後世のラベルのみ、1912.08.15が妥当か

121 ハマシギ		1912.8. 東海岸敷香, 多来加, 1912.9. 西海岸古丹, 西柵丹								
HUNHM	Sex	台帳採集地	台帳採集日	採集地	採集日	ラベル1	ラベル2	ラベル3	ラベル4	備考
05519	雄	タライカ	1910.08.15	多来加	1912.08.15	-	-	-	有 50	1910年は後世のラベル記載に基づく
05537	雄	多来加	1910.08.15	多来加	1912.08.15	-	-	-	有 51	同上
05529	雄	敷香	1912.08.16	敷香	1912.08.16	-	-	-	有 21	<55>
05530	雌	敷香	1912.08.16	敷香	1912.08.16	-	-	-	有 42	
05520	雌	柵丹	0000.08.29	柵丹	1912.08.29	-	-	-	有 85	
05521	雄	-	0000.09.05	樺太	1912.09.05	-	-	-	有 -	
05504	雄	西海岸古丹	1912.09.06	古丹	1912.09.06	-	-	-	有 112	
05516	雄	北名好	1912.09.16	北名好	1912.09.16	-	-	-	有 -	名好は15日以前、18日以降
05506	雄	柵丹	0000.00.24	柵丹	1912.09.24	-	-	-	有 86	柵丹は17-18日

122 ミユビシギ		1912.8. 東海岸柴濱, 敷香, 東柵丹								
HUNHM	Sex	台帳採集地	台帳採集日	採集地	採集日	ラベル1	ラベル2	ラベル3	ラベル4	備考
05661		柴浜	0000.08.06	柴浜	1912.08.06	-	-	-	有 11	
05660		柴浜	0000.08.07	柴浜	1912.08.07	-	-	-	有 10	
05654		柴浜	0000.08.08	柴浜	1912.08.08	-	-	-	有 6	<16>
05664		敷香	0000.08.19	敷香	1912.08.19	-	-	-	有 61	
05666	雄	柵丹 東	0000.00.24	東柵丹	1912.08.24	-	-	-	有 84	柵丹は17-18日

123 トウネン		1910.6. 湾内江ノ浦, 1912.8. 東海岸敷香, 1912.9. 西海岸鶴城									
HUNHM	Sex	台帳採集地	台帳採集日	採集地	採集日	ラベル1	ラベル2	ラベル3	ラベル4	備考	
05473		ナクベ	1910.06.02	ナクベ	1910.06.02	有	-	有	-	-	-
05431		留多加	1910.06.02	留多加	1910.06.02	有	-	-	-	-	-
05442		留多加	1910.06.02	留多加	1910.06.02	有	75	有	75	-	-
05430		ルータカ	1910.06.02	留多加	1910.06.02	-	-	有	75	-	-
05468		留多加	1910.06.02	留多加	1910.06.02	有	77	-	-	-	-
05437	雌	貝塚	1910.06.03	貝塚	1910.06.03	有	76	-	-	-	-
05458		柴浜	1910.06.15	柴浜	1910.06.15	有	-	有	-	-	-
05460		柴浜	1910.06.15	柴浜	1910.06.15	有	-	有	-	-	-
05474		柴浜	1912.08.07	柴浜	1912.08.07	有	9	-	-	-	-
05436		柴浜	1912.08.07	柴浜	1912.08.07	有	-	-	-	-	-
05463		敷香	1912.08.15	敷香	1912.08.15	有	23	-	-	-	-
05464		西柵丹	1912.08.24	西柵丹	1912.08.24	有	80	-	-	-	-
05451	雌	西柵丹	1912.08.24	西柵丹	1912.08.24	有	81	-	-	-	-
05426	雌	西柵丹	1912.08.24	西柵丹	1912.08.24	有	82	-	-	-	-
05459		西柵丹	1912.08.24	西柵丹	1912.08.24	有	83	-	-	-	-
05472	雄	恵比寿	1912.09.07	恵比須	1912.09.07	有	124	-	-	-	-
05434	雌	鶴城	1912.09.07	鶴城	1912.09.07	有	97	-	-	-	-
05439		鶴城	1912.09.08	鶴城	1912.09.08	有	-	-	-	-	-
05456		鶴城	1912.09.14	鶴城	1912.09.14	有	97	-	-	-	-
05435	雄	北名好	0000.09.14	北名好	1912.09.14	-	-	-	-	-	有

124 ヒバリシギ		1912.8. 東海岸柴濱, 内路, 1912.9. 西海岸諸津								
HUNHM	Sex	台帳採集地	台帳採集日	採集地	採集日	ラベル1	ラベル2	ラベル3	ラベル4	備考
対応標本なし										

125 クイナ又フククイナ		1910.8. 軍川								
HUNHM	Sex	台帳採集地	台帳採集日	採集地	採集日	ラベル1	ラベル2	ラベル3	ラベル4	備考
対応標本なし										

126 アカエリカイツブリ		1912.8. 東海岸多来加湖								
HUNHM	Sex	台帳採集地	台帳採集日	採集地	採集日	ラベル1	ラベル2	ラベル3	ラベル4	備考
対応標本なし										

127 カラフトライチョウ		多来加付近の深山にて捕えたるものあり									
HUNHM	Sex	台帳採集地	台帳採集日	採集地	採集日	ラベル1	ラベル2	ラベル3	ラベル4	備考	
01881	雄	敷香	0000.00.00	敷香	0000.00.00	-	-	-	-	-	後世のラベルに「1.9.」とあり

128 クロライチョウ		1910.00. 東海岸多来加 (敷香支庁寄贈)								
HUNHM	Sex	台帳採集地	台帳採集日	採集地	採集日	ラベル1	ラベル2	ラベル3	ラベル4	備考
対応標本なし										

129 エゾヤマドリ		1910.5. 並川, 1912.8. 東海岸愛博									
HUNHM	Sex	台帳採集地	台帳採集日	採集地	採集日	ラベル1	ラベル2	ラベル3	ラベル4	備考	
01858		トロウエツコイ	1910.05.00	並川	1910.05.00	-	-	有	外	-	-
01836		名寄	0000.08.20	内路	1912.08.20	-	-	-	-	-	有
01854		ナヨロ	0000.08.20	内路	1912.08.20	-	-	-	-	-	有
01826	雄	新聞	0000.08.21	新聞	1912.08.21	-	-	-	-	-	有
01837	雌	元泊	0000.08.27	元泊	1912.08.27	-	-	-	-	-	有

130 ウズラ		1910.6. 大谷付近								
HUNHM	Sex	台帳採集地	台帳採集日	採集地	採集日	ラベル1	ラベル2	ラベル3	ラベル4	備考
対応標本なし										

ヤマムシクイ →カラフトムシクイ											
HUNHM	Sex	台帳採集地	台帳採集日	採集地	採集日	ラベル1	ラベル2	ラベル3	ラベル4	備考	
01733		君内	1910.09.10	喜美内	1910.06.10	有	-	-	-	-	台帳の9月は誤記
01736	雄	ダルニー	1910.07.17	軍川	1910.07.17	-	-	-	-	-	-
01732		北名好	1912.09.12	北名好	1912.09.12	有	145	-	-	-	-
01734		-	0000.09.13	名好	1912.09.13	-	-	-	-	有	147 <141> ラベルに「名好」あり
01737	雄	北名好	1912.09.13	北名好	1912.09.13	有	148	-	-	-	-
01735	雄	北名好	1912.09.14	北名好	1912.09.14	有	129	-	-	-	-
01730	雌	北名好	1912.09.15	北名好	1912.09.15	有	-	-	-	-	-
01731		北名好	1912.09.00	北名好	1912.09.00	有	-	-	-	-	-
01729		豊原	1912.00.00	豊原	1912.00.00	有	-	-	-	-	-

加藤 克：標本ラベルからみた樺太動物調査鳥類標本について

カラフトムシクイ →カラフトムジセッカ										
HUNHM	Sex	台帳採集地	台帳採集日	採集地	採集日	ラベル1	ラベル2	ラベル3	ラベル4	備考
01727		ソロウエヨフカ	1910.06.02	貝塚	1910.06.02	有 69	有 69	-	-	ラベル1は20日、誤記
01723		皆岸	1910.06.12	皆岸	1910.06.12	有 104	-	-	-	
01724	-	ノタサン	1910.07.07	野田寒	1910.07.07	-	有 129	-	-	
01728		軍川	1910.07.16	軍川	1910.07.16	有 -	-	-	-	
01726		豊原	1910.07.29	豊原	1910.07.29	有 -	-	-	-	行程に29日なし

センダイムシクイ										
HUNHM	Sex	台帳採集地	台帳採集日	採集地	採集日	ラベル1	ラベル2	ラベル3	ラベル4	備考
01345	雄	オテコロ	1910.07.05	追手	1910.07.05	-	有 225	-	-	

カワラヒワ										
HUNHM	Sex	台帳採集地	台帳採集日	採集地	採集日	ラベル1	ラベル2	ラベル3	ラベル4	備考
02375	雄	サカイハマ	1910.06.14	栄浜	1910.06.14	-	有 114	-	-	
02338	雄	小田寒	1910.06.15	小田寒	1910.06.15	有 -	-	-	-	小田寒は20-21日
02386	雄	サカイハマ	1910.06.16	栄浜	1910.06.16	-	有 124	-	-	
02365	雌	相浜	1910.06.18	相浜	1910.06.18	有 131	-	-	-	
02408	雌	ヲダトモ	1910.07.08	歌友	1910.07.08	-	有 185	-	-	
02368	雄	-	1910.07.12	樺太	1910.07.12	有 245	-	-	-	
02401	雄	軍川	1910.09.26	軍川	1912.09.26	-	-	-	有 -	ラベル、月日から1912年 が妥当
02415	-	軍川	1910.09.27	軍川	1912.09.27	-	-	-	有 -	ラベル、月日から1912年 が妥当

クロトウゾクカモメ										
HUNHM	Sex	台帳採集地	台帳採集日	採集地	採集日	ラベル1	ラベル2	ラベル3	ラベル4	備考
05686	雌	元泊	1912.08.27	元泊	1912.08.27	有 102	-	-	-	

配列および種名の前の番号は『樺太動物調査報告』に従っているが、種名はカタカナに変更している。表末尾の番号がない種は『樺太動物調査報告』に記述がないが、該当する標本があるため追記したものである。現行の台帳で利用する種名が変更されている場合は、「→」で変更後の名称も付記している。種名の後の情報は『樺太動物調査報告』の採集情報であるが、西暦表記に変更している。

「HUNHM」は現在の標本番号、「台帳採集地」、「台帳採集日」は現在の標本台帳における採集データであるが、採集地名の前に記述されている「樺太」は省略した。「-」は採集地記載がないもの、「0000.00.00」は採集年次がないもの、「0000.06.19」などは月、日のみの記載であることを示す。

「採集地」「採集日」は本稿の検討に基づく結果である。採集地の名称については高橋他（2004）に記載のあるものはその日本名を用いた。

「ラベル」欄の「有」はそのラベルが標本に付属していることを示し、数字はラベルに記載されている管理番号である。ラベルが付属していても番号が記載されていない場合の数字欄は「-」として示している。

「備考」欄は『樺太動物調査報告』の旅程表と矛盾がある場合や、台帳の記載が後世のラベルによって誤っていると考えられる場合などにその結果を示している。